



ANUARIO ESTADISTICO INSTITUCIONAL

SERVICIO NACIONAL DE MENORES

AÑO 2010

INDICE DE CONTENIDO

I.	INTRODUCCION	6
II.	RESUMEN EJECUTIVO.....	7
1.	Introducción al Área de Adopción.....	7
2.	Resumen del Área de Adopción	8
3.	Introducción al Área de Protección de Derechos.....	10
4.	Resumen del Área de Protección de Derechos	10
5.	Introducción al Área de Justicia Juvenil	24
6.	Resumen del Área de Justicia Juvenil.....	25
III.	AREA DE ADOPCIÓN	35
1.	Inicio de Causas de Susceptibilidad de Adopción	35
2.	Enlaces nacionales e internacionales	36
3.	Familia de origen.....	39
4.	Solicitantes para adopción	40
5.	Regularizaciones.....	44
6.	Búsqueda de orígenes	46
7.	Programas y residencias para adopción.....	47
IV.	AREA DE PROTECCIÓN DE DERECHOS.....	50
1.	Atendidos/as en el año 2010	50
2.	Vigentes año 2010.....	63
3.	Egresados año 2010.....	104
V.	AREA DE JUSTICIA JUVENIL.....	119

INDICE DE TABLAS

Tabla 1. Número de niños/as con causa de susceptibilidad iniciada, según Sexo y Región. Año 2010.....	35
Tabla 2. Número de niños/as con causa de susceptibilidad iniciada, según Edad y Unidad Operativa. Año 2010.....	35
Tabla 3. Número de niños/as con causa de susceptibilidad iniciada, según causales invocadas en el Tribunal. Año 2010	36
Tabla 4. Número de niños/as con enlace adoptivo, según Sexo y Región. Año 2010.....	36
Tabla 5. Número de niños/as con enlace adoptivo, según Edad y Unidad Operativa. Año 2010	36
Tabla 6. Número de niños/as con enlace adoptivo, según Edad y país de destino. Año 2010.....	37
Tabla 7. Número de niños/as con enlace adoptivo nacional, según Edad. Años 2008 - 2010.....	37
Tabla 8. Número de niños/as con enlace adoptivo, según Estado Civil de solicitantes nacionales y Unidad Operativa.	37
Tabla 9. Días de permanencia en la red, de egresados con enlace adoptivo, según Sexo y Región. Año 2010	38
Tabla 10. Número de personas en conflicto con su parentalidad atendidas según Sexo y Región. Año 2010.	39
Tabla 11. Número de personas en conflicto con su parentalidad atendidas, según Edad y Región. Año 2010	39
Tabla 12. Número de personas en conflicto con su parentalidad atendidas según Edad y Unidad Operativa. Año 2010	40
Tabla 13. Número de personas/matrimonios consultantes para adopción, según situación matrimonial y Región. Año 2010	40
Tabla 14. Número de personas/matrimonios consultantes para adopción, según resultado de la consulta y Región.	41
Tabla 15. Número de personas/matrimonios declarados idóneos, según Edad* y Residencia. Año 2010.....	41
Tabla 16. Número de personas/matrimonios nacionales declarados idóneos según Estado Civil y Unidad Operativa. Año 2010	42
Tabla 17. Número de personas/matrimonios nacionales declarados idóneos según Región, año 2010	42
Tabla 18. Número de personas/matrimonios declarados idóneos, según año de postulación y Residencia, vigentes al 31 de Diciembre Año 2010	42
Tabla 19. Número de personas/matrimonios declarados idóneos, según Edad* y Estado Civil, vigentes al 31 de Diciembre Año 2010	43
Tabla 20. Tiempo de Espera de solicitantes nacionales desde su idoneidad, según Unidad Operativa. Año 2010.....	43
Tabla 21. Tiempo de espera de solicitantes nacionales desde su idoneidad hasta el enlace según Edad del niño/a al enlace. Año 2010	43
Tabla 22. Número de personas/matrimonios consultantes para regularización, según situación matrimonial y Región. Año 2010	44
Tabla 23. Número de personas/matrimonios consultantes para regularización, según Resultado de la consulta y Región. Año 2010	44
Tabla 24. Número de niños/as con regularización, según Sexo y Región. Año 2010.....	45
Tabla 25. Número de niños/as con regularización, según Edad y Unidad Operativa. Año 2010	45
Tabla 26. Número de personas en búsqueda de sus orígenes atendidas, según Edad y Residencia. Año 2010	46
Tabla 27. Número de personas en búsqueda de sus orígenes atendidas según Sexo y Residencia. Año 2010	46
Tabla 28. Número de personas en búsqueda de sus orígenes atendidas según Sexo y Resultado. Año 2010	46
Tabla 29. Número de personas en búsqueda de sus orígenes atendidas según País de residencia del interesado y Resultado. Año 2010	47
Tabla 30. Número de personas en búsqueda de sus orígenes atendidas según Edad y Resultado. Año 2010	47
Tabla 31. Número de plazas y montos transferidos, según Modalidad. Año 2010	47
Tabla 32. Número de usuarios/as vigentes en Programas y residencias área de adopción, según Modalidad y Región. 31 de Diciembre Año 2010.	48
Tabla 33. Número de usuarios/as vigentes en Programas y residencias área de adopción, según Sexo y Modalidad. 31 de Diciembre Año 2010	48

Tabla 34. Número de usuarios/as vigentes en Programas y residencias área de adopción, según Edad y Modalidad. 31 de Diciembre Año 2010	48
Tabla 35. Permanencia de usuarios/as egresados de Programas y residencias área de adopción, según Modalidad. Año 2010	49
Tabla 36. Egresos de usuarios/as de Programas y residencias área de adopción, según Modalidad. Año 2010	49
Tabla 37: Atendidos por línea y región	50
Tabla 38: Atendidos por línea, modelo residencial y región.....	50
Tabla 39: Atendidos por modelo y edad	51
Tabla 40: Atendidos por modelo, edad y sexo.....	52
Tabla 41: Atendidos por modelo y escolaridad	54
Tabla 42: Atendidos por modelo, escolaridad y Sexo Femenino	56
Tabla 43: Atendidos por modelo, escolaridad y Sexo Masculino	59
Tabla 44: Atendidos por modelo y permanencia.....	62
Tabla 45: Tipo de maltrato por región.....	63
Tabla 46: Tipo de maltrato por edad.....	63
Tabla 47: Tipo de maltrato por edad y sexo.....	64
Tabla 48: Tipo de maltrato por región y edad	65
Tabla 49: Tipo de explotación sexual por región	69
Tabla 50: Tipo de explotación sexual por edad	69
Tabla 51: Tipo de explotación sexual por región, edad y sexo	70
Tabla 52: Peores formas de trabajo infantil por región, edad y sexo	74
Tabla 53: Situación de calle por región, edad y sexo.....	80
Tabla 54: Consumo de drogas por región, edad y sexo	84
Tabla 55: Tipo de deserción escolar por región, edad y sexo.....	88
Tabla 56: Tipo de discapacidad en OCAS y AADD.	95
Tabla 57: consumo de drogas en OCAS y AADD.....	95
Tabla 58: Enfermedades crónicas en OCAS y AADD.....	96
Tabla 59: Vigentes de pueblos originarios por región.....	96
Tabla 60: Vigentes de pueblos originarios por edad y sexo.....	97
Tabla 61: Vigentes de pueblos originarios por causal de ingreso.....	98
Tabla 62: Vigentes por nacionalidad según región.	99
Tabla 63: Vigentes por nacionalidad según edad y sexo.....	100
Tabla 64: Vigentes por nacionalidad según causal de ingreso	101
Tabla 65: Vigentes por causal de ingreso según modelo	102
Tabla 66: Egresos por modelo según región	104
Tabla 67: Egresos por modelo según edad	105
Tabla 68: Egresos por modelo según edad y sexo femenino.	106
Tabla 69: Egresos por modelo según edad y sexo masculino.....	107
Tabla 70: Egresos por modelo según permanencia.....	108
Tabla 71: Egresos por modelo según escolaridad.....	110
Tabla 72: Egresos por modelo según escolaridad. Femenino.	113
Tabla 73. Egresos por modelo según escolaridad. Masculino.....	116
Tabla 74: Casos Ingresados por Edad, Sexo y Región	119
Tabla 75: Casos Ingresados según Modelo y Región.....	120
Tabla 76: Casos Ingresados según Categorías de Delitos y Modelo.....	120
Tabla 77: Casos Ingresados según Delitos más frecuentes y Modelo.....	121
Tabla 78: Causas ingresadas por edad	124
Tabla 79: Causas ingresadas por sexo.....	124
Tabla 80: Causas ingresadas por región	125
Tabla 81. Casos Ingresados por Edad, Sexo y Región	125
Tabla 82: Adolescentes y Jóvenes Ingresados según Modelo y Región	126
Tabla 83: Adolescentes y Jóvenes Ingresados según Categorías de Delitos y Modelo	126
Tabla 84: adolescentes y Jóvenes ingresados según delitos más frecuentes y modelo	127

Tabla 85: Vigentes por modelo y región v/s oferta de plazas	130
Tabla 86: Vigentes por Región, Edad y Sexo	130
Tabla 87: Egresados según Modelo y Región	131
Tabla 88: Egresados por Edad, Sexo y Región	131
Tabla 89: Egresados por modelos, según causal de egreso y duración de la Sanción	132
Tabla 90: Egresados de los CIP según causal de egreso y modelo al cual fue derivado (misma causa).....	137
Tabla 91: Egresados favorables y no favorables, por modelo	138
Tabla 92: Egresados favorables v/s Egresos totales por región	139

I. INTRODUCCION

El presente Anuario Estadístico Institucional del Servicio Nacional de Menores 2010, compila información sobre las tres áreas de acción del Servicio, en un esfuerzo por poner a disposición de un público más amplio, los principales antecedentes numéricos sobre su quehacer en un año calendario determinado.

La coordinación y consolidación de antecedentes para el presente anuario, fue encargado a los profesionales Teresita Fuentealba y Alejandro Tsukame de la Unidad de Estudio, quienes articularon la labor con los Departamentos correspondientes en la Dirección Nacional

Por el aporte realizado, es preciso destacar a Claudio Muñoz del Departamento de Adopción, quien generó la información de su equipo y realizó un resumen de los principales resultados; a Magdalena Lioi, Ana Cáceres y Francisca Cortés, del Departamento de Protección de Derechos, quienes revisaron y analizaron los datos de su área; a Soledad Arriagada y Felipe Arenas, del Departamento de Justicia Juvenil, por la revisión y análisis de los datos de su área y a Marianela Navarro y Karina Vega, administradoras del sistema de información SENAINFO, en el Departamento de Planificación y Control de Gestión.

El presente documento es fruto de un largo y acucioso trabajo, que se inició con la definición de las necesidades de información de cada departamento técnico, a partir de las cuales la unidad de estudio realizó una propuesta de contenidos que fue revisada y concordada con cada departamento, para luego generar los datos a través del sistema SENAINFO, administrado por el Departamento de Planificación. Hay que señalar que, en el caso del área de adopción, la casi totalidad de la información para este anuario fue producida por el propio Departamento.

Una vez generados los datos, cada Departamento realizó un análisis de estos y de algunos textos explicativos, que son incluidos a modo de resumen ejecutivo de cada área. La Unidad de Estudios ordenó y editó el texto final del Anuario. Por lo tanto, el presente trabajo es producto de una intensa colaboración interdepartamental.

Confiamos en que este anuario contribuya efectivamente a los fines para los que fue concebido: constituirse en una herramienta de consulta y un recurso de información sobre resultados y procesos del quehacer del Servicio en sus áreas claves, entregando elementos que permitan construir una visión integral y comparar datos, a lo largo del tiempo.

**Unidad de Estudio Dirección Nacional
Servicio Nacional de Menores**

II. RESUMEN EJECUTIVO

1. Introducción al Área de Adopción

El objetivo del área de adopción es que los niños/as gocen del derecho a vivir y desarrollarse en el seno de una familia adoptiva idónea, si ello no le puede ser proporcionado por su familia de origen y cuando adultos, ser asesorados en la búsqueda y encuentro de la familia de origen, si así lo demandan.

El objetivo de esta medida es proporcionar a un niño, niña o adolescente que haya sido legalmente declarado "susceptible de ser adoptado", (sea por la cesión, inhabilidad o abandono del cuidado parental), una familia estable que le permita crecer y desarrollarse adecuadamente, en un ambiente de protección y afecto. Con ello se espera reparar, en lo posible, el impacto que han dejado en él o ella las experiencias asociadas al abandono.

La adopción restituye al niño/a su derecho a tener una familia definitiva, otorgándole la calidad de hijo/a respecto de los adoptantes desde el punto de vista legal, con todos los derechos que ello implica y sin ningún tipo de diferencia respecto de los hijos biológicos.

En Chile, la adopción se encuentra regulada por la Ley N 19.620, del 5 de agosto de 1999; por su Reglamento, contenido en el DS N 944 de 2000, del Ministerio de Justicia y por el Convenio de La Haya sobre Protección del Niño y Cooperación en Materia de Adopción Internacional de 1993, ratificado por Chile en 1999. Lo más importante de este último cuerpo normativo es que coordina oficialmente las relaciones en materia de adopción entre los países que hayan ratificado dicho convenio, con el propósito de generar adopciones seguras entre el país de origen del niño/a y el país de recepción, que constituirá su residencia definitiva.

La ley 19.62 define en el artículo N° 7 que “El programa de adopción es el conjunto de actividades tendientes a procurar al menor un familia responsable. Estas actividades la realizarán el Servicio Nacional de Menores y los organismos acreditados ante éste a través de profesionales expertos y habilitados en esta área. Comprende principalmente el apoyo y orientación a la familia de origen del menor, la recepción y el cuidado de éste, la evaluación técnica de los solicitantes y la preparación de éstos como familia adoptiva, a cuyo efecto les corresponderá acreditar la idoneidad...”

También, de acuerdo a la ley en su artículo 8 letra b) señala que pueden ser adoptados “el menor que sea descendiente consanguíneo de uno de los adoptantes”, normalmente denominada “regularización de una situación filial de hecho”, mientras que en los casos de niños/as cedidos en adopción, abandonados, y/o con padres inhábiles y que son declarados susceptibles de ser adoptados, se la denomina simplemente como adopción, que culmina con el denominado “enlace” con sus nuevos padres.

2. Resumen del Área de Adopción

El despliegue regional de la oferta programática del área de adopción muestra un fuerte contraste: Mientras que hay presencia de Unidades de Adopción en todas las regiones, la cobertura de los Organismos Colaboradores se concentra especialmente en la Región Metropolitana (Tabla 1).

Como consecuencia de lo anterior, el 80,1% de los niños/as con causas iniciadas por parte de Organismos colaboradores, tiene menos de 1 año de edad, en comparación con el 37,8% de las Unidades Regionales de Adopción (Tabla 2). Por otra parte, la gran mayoría de las causales que se invocan ante los Tribunales de Familia para iniciar el trámite de susceptibilidad de adopción, son las de inhabilidad de los progenitores en conjunto con el abandono, aunque el total de causales en que se invoca la Cesión ya sea normal, en vientre o ambas, alcanza a un 22,3% (Tabla 3).

En relación con los enlaces adoptivos, en el 83,3% de los casos estos corresponden a enlaces con solicitantes residentes en Chile (Tabla 6), fundamentalmente matrimonios con niños/as menores de 3 años (Tablas 7 y 8). El 16,7% de los niños/as fueron enlazados en el año con matrimonios residentes en el extranjero (Tabla 6). Por otra parte, sólo 6,7% de los niños o niñas enlazados tenían 8 años y más, tratándose en su gran mayoría de enlaces con matrimonios residentes en el extranjero (Tabla 6). En los enlaces nacionales, se mantiene el mismo perfil de edad en los últimos tres años (2008, 2009 y 2010). El 98% de los niños enlazados en Chile corresponde a matrimonios, porcentaje coherente con el estado civil de solicitantes idóneos (Tabla 8). Finalmente, la permanencia en SENAME de los niños y niñas egresados por adopción es algo mayor a dos años, como promedio nacional. No obstante, en cuatro regiones la permanencia es superior a 1.000 días (Tabla 9). La meta de enlaces, se alcanzó en el nivel planificado, siendo el mejor resultado de los últimos cinco años.

En el Subprograma de Apoyo y Orientación a la familia de Origen, sólo el 2,6% de las personas atendidas en las Unidades Operativas son de sexo masculino, siendo por tanto un servicio al que recurren fundamentalmente mujeres, específicamente madres en conflicto con su maternidad (Tabla 10). La edad promedio se sitúa alrededor de los 26 años (Tablas 11 - 12).

Respecto de la información sobre solicitantes, el 92,9% de los interesados residentes en Chile, que durante el año 2010 concurren a una primera reunión informativa, corresponde a matrimonios (Tabla 13). De los interesados con información del resultado, cerca del 87% son derivados al siguiente proceso, que consiste en la evaluación de idoneidad psicológica y social realizado mayoritariamente por evaluadores externos acreditados por SENAME (Tabla 14). Durante el mismo periodo, 403 solicitantes nacionales fueron declarados idóneos, a los que se deben sumar 55 matrimonios residentes en el extranjero (Tabla 15). Entre los solicitantes nacionales, la edad predominante es hasta los 43 años, mientras que en los matrimonios extranjeros, más del 57% tiene 44 o más años de edad (Tabla 15). Un 97,3% de los solicitantes nacionales

idóneos son matrimonios (Tabla 16). Por otra parte, a pesar de que 693 solicitantes se encontraban vigentes al 31 de Diciembre - la mayoría residentes en Chile - una proporción importante había sido declarado idóneos antes del año 2009 a los que debe sumar los que presentan edad sobre los 50 años, lo que reduce significativamente la magnitud de solicitantes vigentes con probabilidades de adoptar (Tabla 19). Los tiempos de espera de los solicitantes nacionales entre su declaración de idoneidad y el enlace con un niño/a, es de 11,4 meses, que se reduce a algo más de 10 meses cuando el nuevo hijo/a tiene 3 años o más y a 9,8 meses cuando la tramitación se realiza por Organismos Colaboradores (Tablas 20 y 21).

Respecto de regularizaciones adoptivas, entre los interesados residentes en Chile, que durante el año 2010 concurrieron a una primera reunión informativa, el 94,6% son matrimonios (Tabla 22) y el 72,6% son derivados al siguiente proceso que consiste en la evaluación de idoneidad psicológica y social (Tabla 23), realizado mayoritariamente por evaluadores externos acreditados por SENAME. Destaca la alta participación (37,6%) de los Organismos Colaboradores Acreditados en este tipo de adopción (Tabla 25).

En relación al subprograma Búsqueda de Orígenes, más del 80% de los usuarios que el año 2010 consultó por la posibilidad de conocer sobre sus orígenes, están actualmente residiendo en Chile (Tabla 26). Más de dos tercios corresponden a interesadas de sexo femenino, aspecto que ha sido constante durante los últimos años (Tabla 27). El 43,2% se desiste de la búsqueda, hecho especialmente notorio entre los residentes en Chile (Tabla 28). Se aprecia que la edad promedio de los consultantes es de unos 28 años y - considerando que fueron adoptados a temprana edad - se estima que la adopción ocurrió mayoritariamente durante la década de los 80, cuando regía la anterior ley de adopción y las adopciones eran mayoritariamente internacionales. Comparando este dato con el país de residencia de los consultantes, se concluye que los residentes en Chile son los que en mucha mayor proporción realizan acciones encaminadas a conocer de su familia biológica (Tablas 29 y 30). Lo anterior anticipa un crecimiento de la demanda, la que por lo demás ha venido incrementándose constantemente desde el inicio de la operación de este Subprograma.

Respecto de programas y residencias para adopción, la escasa oferta programática - complementaria a la del Programa de Adopción - se centra en la Región Metropolitana (Tabla 32). Las edades de los usuarios se diferencian notoriamente entre las modalidades, predominando los de menor edad en FAS y RPL, los 4 y 9 años en PRI, mientras que en las RPF hay distribución bimodal, en edades extremas, propio de la modalidad (Tabla 34). Destacan la baja permanencia en FAS, siendo también notable que más del 84% de los usuarios de las dos modalidades residenciales, permanezcan menos de 7 meses (Tabla 35).

Finalmente, los montos gastados en los Organismos Colaboradores, alcanzan prácticamente a M\$ 400.000 pesos (Tabla 31).

3. Introducción al Área de Protección de Derechos

El Área de Protección de Derechos del Servicio Nacional de Menores desarrolla su oferta programática a través de centros de administración directa y de proyectos ejecutados por organismos colaboradores acreditados, distribuidos en las 4 líneas subvencionables de la Ley N° 20.032, a saber: Oficinas de Protección de Derechos, Diagnóstico, Programas y Centros Residenciales.

La población de niños, niñas y adolescentes atendida durante 2010 en esta área, llegó a 155.435, correspondiendo un 2.3% a centros de protección de administración directa de SENAME y un 97.7 % a proyectos ejecutados por organismos colaboradores.

4. Resumen del Área de Protección de Derechos

4.1 Población vigente al 31 de diciembre de 2010

a) Causales de Ingreso

En términos generales, se puede decir que, un tercio de las causales de ingreso de la población vigente a diciembre del año 2010 en el área de Protección, se vincula principalmente con algún tipo de maltrato, debido a que el 42,1% de los niños/as atendidos ingresaron a la Red SENAME por ser víctima de abuso sexual y/o maltrato y un 6,7% ingreso a la red por una medida de Protección, vinculada a esos casos. En segundo lugar aparecen temas vinculados a la situación de los padres, como lo es el caso de inhabilidad de uno o ambos padres, que alcanza a un 18,3%.

Lo anterior permite visualizar que, en general, las causales de ingreso se ajustan al perfil que debiese atender el área proteccional. No obstante, se plantea como un desafío profundizar en el ámbito de la prevención, por cuya causal ingresa un 15,1% de niños/as a la red.

Gráfico 1. Causal de ingreso al área de protección

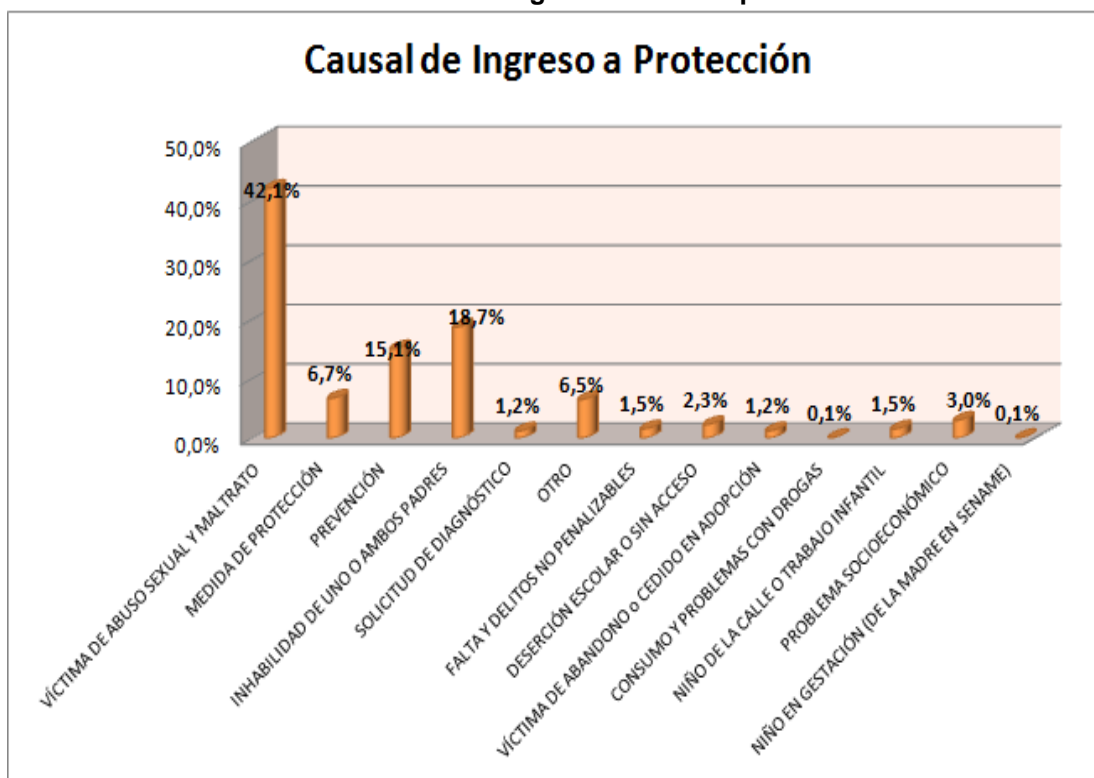

Nota: La categoría "otro" es registrada como tal en el sistema SENAINFO

b) Presencia de graves vulneraciones en las redes de protección según las diversas Regiones

Respecto de la presencia de las más graves vulneraciones en la red programática de las 15 regiones del país, en la población vigente a la fecha señalada, se puede apreciar que un alto porcentaje de niños y niñas vigentes presenta situaciones de maltrato (en distintos grados y modalidades) y abuso sexual (incluida la violación). Destaca la región de Arica y Parinacota con un 65% de los niños y niñas vigentes a diciembre en su red de Protección y La Araucanía, con un 62,3%, en tanto, la región con menor presencia de niños y niñas con situaciones de maltrato y abuso en su red programática, es la de Atacama con un 39.6%.

En relación a la Explotación Sexual Comercial Infantil, se advierte que las regiones de Tarapacá y Antofagasta son las que presentan los más altos porcentajes, en tanto la región de Aysén no registra caso en esta situación. Lo mismo se observa respecto de las Peores Formas de Trabajo Infantil en que Tarapacá y Antofagasta aparecen con los mayores porcentajes de casos, siendo la región con menor porcentaje de niños y niñas en esta situación la de Aysén.

Respecto de la problemática de niños/as en situación de calle, la región de Arica y Parinacota concentra el mayor porcentaje en esta categoría respecto de las demás regiones, con un 5.7% seguida de la región de Tarapacá con un 4.7%. Asimismo, la región de Magallanes es la que presente el menor porcentaje, con un 0.7% de niños en esta condición.

En cuanto a drogas, la región de Magallanes registra el mayor porcentaje de niños y niñas con esta situación (8.2%) seguida por Tarapacá, con un 7.6%. La región con menor porcentaje en su población es la de Valparaíso (0.6%).

Finalmente, en materia de deserción escolar, en las regiones de Tarapacá y Aysén se observan los mayores porcentajes, con un 11.4% y un 11.3%, respectivamente. En tanto, la región de Los Ríos registra el menor porcentaje de deserción escolar (2.9%).

A continuación, se presenta la tabla que muestra el comportamiento de cada una de las regiones en las vulneraciones planteadas.

Tabla 1: Porcentaje de las más graves vulneraciones de derechos en la población vigente al 31 de diciembre de 2010 en las 15 regiones

Regiones	Porcentaje NNA vigentes con Maltrato y/o abuso sexual	Porcentaje NNA vigentes con Explotación Sexual Comercial Infantil	Porcentaje NNA vigentes con Peores Formas de Trabajo Infantil	Porcentaje NNA vigentes con Niños/as en situación de Calle	Porcentaje NNA vigentes con situaciones asociadas a Drogas	Porcentaje NNA vigentes con Deserción escolar
Arica y Parinacota	65.03%	4.19	0.81	5.70	7.56	7.25
Tarapacá	40.36%	5.38	6.13	4.73	4.30	11.41
Antofagasta	54.11	5.52	3.80	2.14	4.90	5.87
Atacama	39.64	2.41	1.64	2.57	4.06	8.43
Coquimbo	54.02	1.97	0.45	0.93	1.38	8.61
Valparaíso	49.32	1.99	1.66	2.25	0.58	9.08
O'Higgins	55.66	0.14	0.47	2.53	2.49	7.60
Maule	53.58	0.05	0.51	2.38	2.01	6.70
Bio Bio	59.40	0.70	0.97	2.67	2.33	6.98
Araucanía	62.34	1.32	0.74	1.32	1.53	6.45
Los Ríos	44.67	0.37	0.56	1.60	2.55	2.91
Los Lagos	44.82	1.09	0.90	2.80	2.48	6.45
Aysén	45.44	0.0	0.11	0.79	4.10	11.27
Magallanes	43.93	0.36	0.54	0.72	8.24	7.78
Reg. Metrop	45.27	1.23	0.64	3.33	3.06	8.20

Otro dato necesario de relevar es la presencia de niños y niñas pertenecientes a pueblos originarios, que alcanza a un 9%, correspondientes a un total de 5.978 niños y niñas,

siendo mayoritario el pueblo mapuche, seguido por los Aymaras. Importante recalcar que, de acuerdo a base de datos, existe un número importante de niños y niñas de otra etnias, en que no se distingue su pertenencia de origen.

4.2 Población atendida en 2010

En relación al total de niños, niñas y adolescentes atendidos en el área de Protección de SENAME es posible observar, en primer lugar que el número total de atendidos/as durante el año 2010 fue de 155.435. Si se diferencia por cada una de las líneas y modalidades, los Programas atendieron a un 37% del total, seguido de las Oficinas de Protección de Derechos (OPD) con un 29,4%. Les sigue la línea de Diagnósticos, con un 20,2% y finalmente (siempre en el ámbito de los organismos colaboradores), las Residencias con 11,1%. En tanto, la población atendida en los centros de Administración Directa correspondió a un 2,3% del total.

Tabla N°2: Atendidos según Línea el año 2010 en Área de Protección

Línea	Atendidos 2010	Porcentaje
Administraciones directas	3.574	2.3%
Diagnóstico	31.448	20.23%
OPD	45.635	29.36%
Programas	57.457	36.97%
Residencias	17.321	11.14%
Total General	155.435	100%

A continuación, se presenta una descripción con todos los atendidos/as en el área de Protección de Derechos durante el año 2010, con la especificación de acuerdo a Línea subvencionable y modalidades:

Tabla N°3: niños, niñas y adolescentes atendidos según línea y modalidad

ATENDIDOS POR LINEA Y MODELO	Total general	(%)
ADMINISTRACIONES DIRECTAS	3574	2,30%
AADD - CENTRO DE TRÁNSITO Y DISTRIBUCIÓN CON RESIDENCIA	3574	2,30%
D - DIAGNÓSTICO	31448	20,23%
DAM - DIAGNÓSTICO	31448	20,23%
O - OPD	45635	29,36%
OPD - OFICINA DE PROTECCIÓN DE DERECHOS	45635	29,36%
P - PROGRAMAS	57457	36,97%
PAD - PROGRAMA DE PROTECCIÓN AMBULATORIA CON DISCAPACIDAD GRAVE O PROFUNDA	542	0,35%
PAS - PROGRAMA ESPECIALIZADO PARA AGRESORES SEXUALES	170	0,11%
PRM - PROGRAMA ESPECIALIZADO EN MALTRATO	7275	4,68%
PEC - PROGRAMA ESPECIALIZADO EN NIÑOS DE LA CALLE	373	0,24%
PEE - PROGRAMA EXPLOTACIÓN SEXUAL	1123	0,72%
PIE - PROGRAMA DE INTERVENCION ESPECIALIZADA	5056	3,25%
PIE - PROGRAMA DE INTERVENCION ESPECIALIZADA (PIE COORDINADO)	1059	0,68%
PPC - PROGRAMA PREVENCION COMUNITARIA	9079	5,84%
PIB - PROGRAMA DE INTERVENCIÓN BREVE	24.033	15,46%
PRF - PROGRAMA DE FORTALECIMIENTO FAMILIAR	2133	1,37%
PRJ - PROGRAMA DE REPRESENTACIÓN JURÍDICA PARA NIÑOS, NIÑAS Y ADOLESCENTES VICTIMA DE DELITOS	2415	1,55%
FAE - PROGRAMA DE FAMILIA DE ACOGIDA ESPECIALIZADA	3243	2,09%
FAS - PROGRAMA DE FAMILIA DE ACOGIDA SIMPLE	956	0,62%
R - CENTROS RESIDENCIALES	17321	11,14%
Centros Residenciales Especializados (REN, REC, REP, REE, RED, RSP)	740	0,48%
Centros residenciales para adolescente embarazada (RPA)	451	0,29%
Centros Residenciales para discapacidad (RDG,RDD, RDF)	1707	1,10%
Centros Residenciales para lactantes, y para preescolares (CLA, CPE, RPL, RPP)	2418	1,56%
Centros residenciales para Mayores (RPM-CMA, REM)	12005	7,72%
Total General	155435	100%

a) Atendidos por Línea y Región:

Sobre la base de un total de 155.435 atendidos en el país, la región Metropolitana atendió al 33,6% de los niños, niñas y adolescentes, equivalente a 52.242 niños y niñas. Le sigue la región de Valparaíso con un 12,2%, equivalente a 19.022 niños, niñas y adolescentes. En tercer lugar, se ubica la región del Biobío que atendió al 11,4%, equivalente a 17.684 niños, niñas y adolescentes.

Si se realiza un análisis por línea de atención, se visualiza que en la región de Arica y Parinacota, el mayor número de atendidos corresponde a la línea de Diagnóstico, con un 38,3% seguido de cerca por la línea de Programas, con un 35,6%. En la región de Tarapacá el mayor número de atendidos/as corresponde a la línea de Diagnóstico, con un 36,5%, seguido por Programas con un 28,4% y OPD, con un 27,2%.

En las regiones de Antofagasta y de Atacama la línea que presenta un mayor número de atendidos es la línea de Programas, con un 48% y un 48,4% de los niños/as en cada región, respectivamente. Cabe destacar que las otras líneas en ambas regiones poseen una dispersión porcentual muy similar, situación que puede originarse en razón de la oferta de protección semejante y el número de población atendida.

En la región de Coquimbo, la línea que presenta un mayor número de atendidos es OPD, con un 46,6%, seguido por Programas con un 24,6%. En la región de Valparaíso, los Programas concentran un 41,6% de la población atendida, seguido de Diagnósticos, con un 30,6% de niños, niñas y adolescentes. Cabe destacar que en esta región existe un Centro de Administración Directa que atendió al 3,6% del total.

En las regiones del Libertador Bernardo O'Higgins y del Maule, el mayor número de atendidos corresponde a OPD, con un 35% y 35,9% respectivamente. La región del Maule por otra parte, cuenta con un Centro de Administración Directa, que atendió al 2,7% del total de la región.

En la región del Biobío el modelo que presenta un mayor número de atendidos es Programas, con un 40,9%, seguido de OPD, con un 23,4%. En la región de la Araucanía las OPD atendieron al mayor número de niños, niñas y adolescentes, con un 39,7%. En la región de Los Ríos son los Programas los que atendieron al mayor número, con un 46,6% del total regional. En la región de Los Lagos, la línea que presenta un mayor número de atendidos es Programas, con un 35,9%, seguido de cerca por las OPD, con un 33,3%.

La región de Aysén concentra el mayor número de atendidos en la línea de Diagnóstico, con un 40% del total, seguido de Programas, con un 31,1%. La región de Magallanes agrupa al mayor número de atendidos en Programas, con un 45,2%. Finalmente, en la Región Metropolitana el mayor número atendidos se concentra en los Programas con 40,2%, seguido por las OPD, con un 35,4% y Diagnósticos, con un 12,2%.

Tabla N°4: Atendidos según Región y Línea

LINEAS	REGIONES															Total
	15	1	2	3	4	5	6	7	8	9	14	10	11	12	13	
Administración directas						3,6%		2,7%	2,8%	5,0%					3,1%	3.574
D - Diagnóstico	38,3%	36,5%	24,1%	25,1%	19,4%	30,6%	27,6%	19,7%	18,4%	20,8%	34,2%	17,5%	40,0%	21,5%	12,2%	31.448
O - OPD	15,6%	27,2%	16,9%	17,4%	46,6%	11,4%	35,0%	35,9%	23,4%	39,7%	1,4%	33,3%	20,1%	24,1%	35,4%	45.635
P - Programas	35,6%	28,4%	48,0%	48,4%	24,6%	41,6%	26,7%	27,2%	40,9%	23,7%	46,6%	35,9%	31,1%	45,2%	40,2%	57.457
R - Centros Residenciales	10,5%	7,9%	11,0%	9,1%	9,4%	12,8%	10,7%	14,5%	14,5%	10,8%	17,8%	13,4%	8,8%	9%	9,2%	17.321
Total General	100,0%	100,0%	100,0%	100,0%	100,0%	100,0%	100,0%	100,0%	100,0%	100,0%	100,0%	100,0%	100,0%	100,0%	100,0%	
	2.868	3.401	3.955	4.492	7.894	19.022	7.365	9.421	17.684	10.680	2.255	8.716	2.669	2.771	52.242	155.435
porcentaje regional en relación al número total de NNA atendidos en el 2010	1,8%	2,2%	2,5%	2,9%	5,1%	12,2%	4,7%	6,1%	11,4%	6,9%	1,5%	5,6%	1,7%	1,8%	33,6%	100,0%

b) En relación al Sexo de los niños(as) atendidos:

En primer lugar, es posible observar que del total de niños, niñas y adolescentes atendidos en Protección durante el año 2010 (155.435), un 51,6% de los atendidos fueron mujeres y un 48,4% hombres.

Tabla N°5: Atendidos según sexo

Sexo	Total Protección	
Femenino	80.226	51,6%
Masculino	75.209	48,4%

Sumado a ello, al desagregar por modelo, se observa que las líneas de OPD y Programas son muy similares en términos de proporción de hombres y mujeres atendidos, en cambio Diagnóstico y Centros Residenciales atienden a más mujeres que hombres (54,7% y 56,2%, respectivamente). A la inversa, los Centros de Administración Directa atienden más hombres que mujeres (54,3% de hombres).

Tabla N°6: Sexo de los Atendidos según Línea

SEXO	LÍNEA									
	Administración Directa		Diagnóstico		OPD		Programas		Centros Residenciales	
Femenino	1.634	45,7%	17.190	54,7%	22.813	49,99%	28.853	50,2%	9.736	56,2%
Masculino	1.940	54,3%	14.258	43,3%	22.822	50,01%	28.604	49,8%	7.585	43,8%
Total	100%		100%		100%		100%		100%	

c) Edad de los niños(as) atendidos.

Gráfico 2: Porcentaje de niños y niñas según tramos de edad

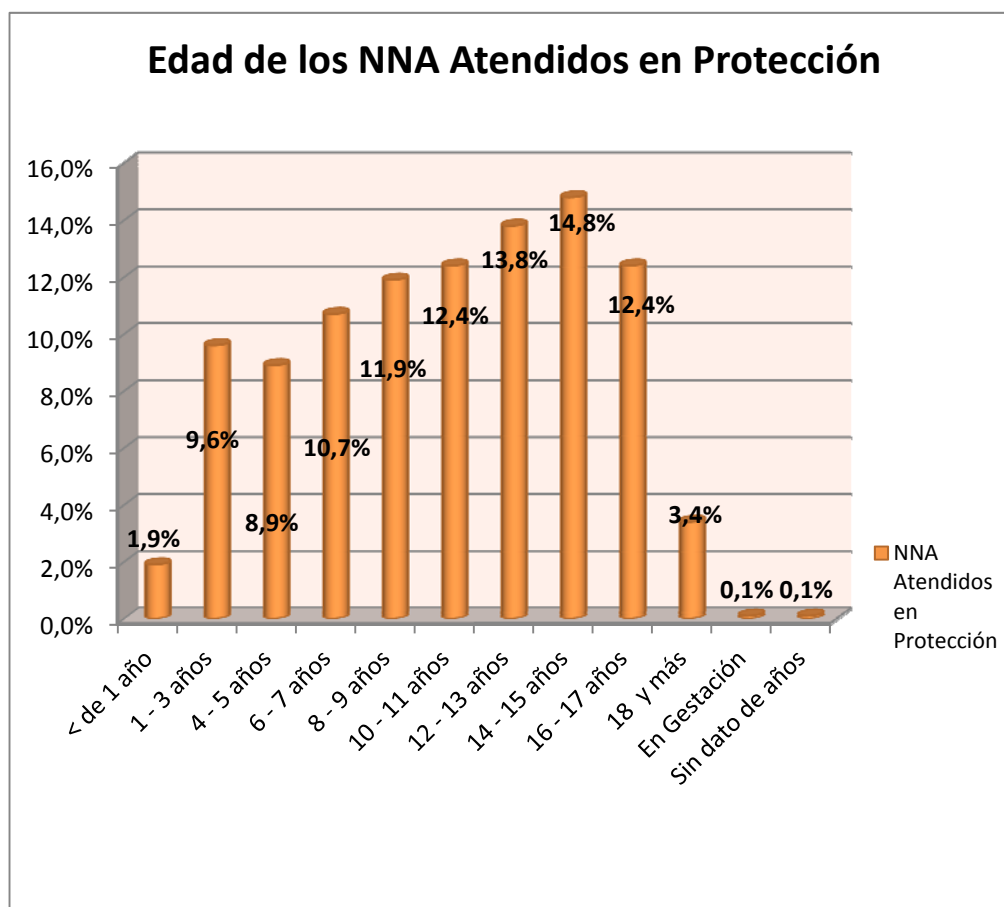

Se puede observar que la moda estadística se da entre los 8 y los 17 años y el rango de edad que concentra el mayor número es el de 14 y 15 años, con un 14,8% del total, equivalente a 23.082 atendidos.

Si el análisis se concentra en cada una de las Líneas, en todas ellas la moda estadística se sitúa en el tramo de 14 a 15 años de edad, salvo en Diagnóstico en la cual la moda se ubica en el tramo de 1 a 3 años de edad. Es posible observar que en los centros residenciales el 68,8% de los atendidos se concentra entre los 12 y 17 años de edad; en Diagnóstico entre 3 y 15 años; en OPD entre 3 y 17 años, en los Programas entre 8 y 17 años y en los Centros Residenciales entre 10 y 18 años y más.

Tabla N°7: Edad de los atendidos por Línea

EDAD	LÍNEA				
	AADD	DIAGN	OPD	PROG	C RES
Menor de 1 año	4%	3,1%	1,8%	0,4%	4,3%
1 - 3 años	8,3%	13,1%	12,9%	5,2%	9,6%
4 - 5 años	3%	11,8%	10,9%	6,8%	6,3%
6 - 7 años	3,7%	12,4%	12,2%	9,7%	7,9%
8 - 9 años	3,5%	12,2%	12,4	12,5%	9,9%
10 - 11 años	6%	11,7%	11,6%	14,2%	10,8%
12 - 13 años	15,9%	12,6%	12,4%	15,8%	12,9%
14 - 15 años	29,8%	12,6%	13%	16,8%	14,5%
16 - 17 años	23,1%	9,7%	10,7%	14,7%	12,2%
18 y más	2,4%	0,6%	1,9%	3,9%	11,2%
En Gestación	0%	0,1%	0,1%	0,003%	0,3%
Sin dato de años	0%	0,02%	0,1%	0,02%	0,05%
Total	100%	100%	100%	100%	100%

d) Relación Edad y Sexo

Al analizar la proporción de hombres y mujeres atendidos según edad, se observa que es muy equitativa la proporción de niños y niñas atendidos en cada uno de los distintos rangos de edad.

Tabla N°8: Relación Sexo edad por Línea

EDAD	SEXO	LÍNEA					Total
		Adm. Directa	Diag.	OPD	Prog.	Centros Resid.	
Menor de 1 año	Femenino	2,5%	16,9%	12,6%	3,2%	12,3%	47,4%
	Masculino	2,5%	17,2%	15,3%	3,9%	13,6%	52,6%
1 - 3 años	Femenino	1 %	14%	19,8%	9,7%	5,4%	49,9%
	Masculino	1%	13,4%	19,5%	10,3%	5,8%	50,1%
4 – 5 años	Femenino	0,4%	14,5%	17,6%	14,1%	4,1%	50,7%
	Masculino	0,5%	12,3%	18,5%	14,3%	3,7%	49,3%
6 – 7 años	Femenino	0,3%	12,2%	15,8%	16,3%	4,5%	49,1%
	Masculino	0,5%	11,4%	17,8%	17,5%	3,8%	50,9%
8 – 9 años	Femenino	0,2%	10,9%	14,1%	18,9%	4,9%	49,1%
	Masculino	0,4%	9,8%	16,4%	19,9%	4,3%	50,9%
10 – 11 años	Femenino	0,4%	10%	13%	20,3%	5,3%	48,9%
	Masculino	0,8%	9,2%	14,6%	22%	4,5%	51,1%
12 -13 años	Femenino	1%	10%	12,9%	20,7%	6%	50,5%
	Masculino	1,7%	8,4%	13,5%	21,5%	4,4%	49,5%
14-15 años	Femenino	2,3%	10,5%	13,4%	21,2%	6,7%	54%
	Masculino	2,3%	6,6%	12,2%	20,6%	4,2%	46%
16- 17 años	Femenino	2,2%	9,9%	14,8%	23,8%	7%	57,7%
	Masculino	2,1%	6%	10,5%	19,9%	3,9%	42,3%
18 y más años	Femenino	0,8%	2%	9,9%	24,8%	20,4%	57,9%
	Masculino	0,7%	1,6%	6,5%	17,3%	15,9%	42,1%
En Gestación	Femenino	0%	17,9%	41,4%	1,4%	38,6%	99,3%
	Masculino	0%	0%	0,7%	0%	0%	0,7%
Sin dato de edad	Femenino	0%	4,4%	33%	5,5%	3,3%	42,2%
	Masculino	0%	2,2%	38,5%	7,7%	5,5%	53,8%

e) Tiempo de Permanencia:

En el gráfico siguiente, el rango que presenta un mayor tiempo de permanencia es el de 1 a 6 meses, con un 26%, cifra equivalente a 40.428 atendidos. Le sigue el rango de 7 a 12 meses con un 19,8%, equivalente a 30.747 atendidos y el rango de 1 a 2 años con un 18,2%, que equivale a 28.269 atendidos.

Gráfico 3: Tiempo de permanencia de los atendidos

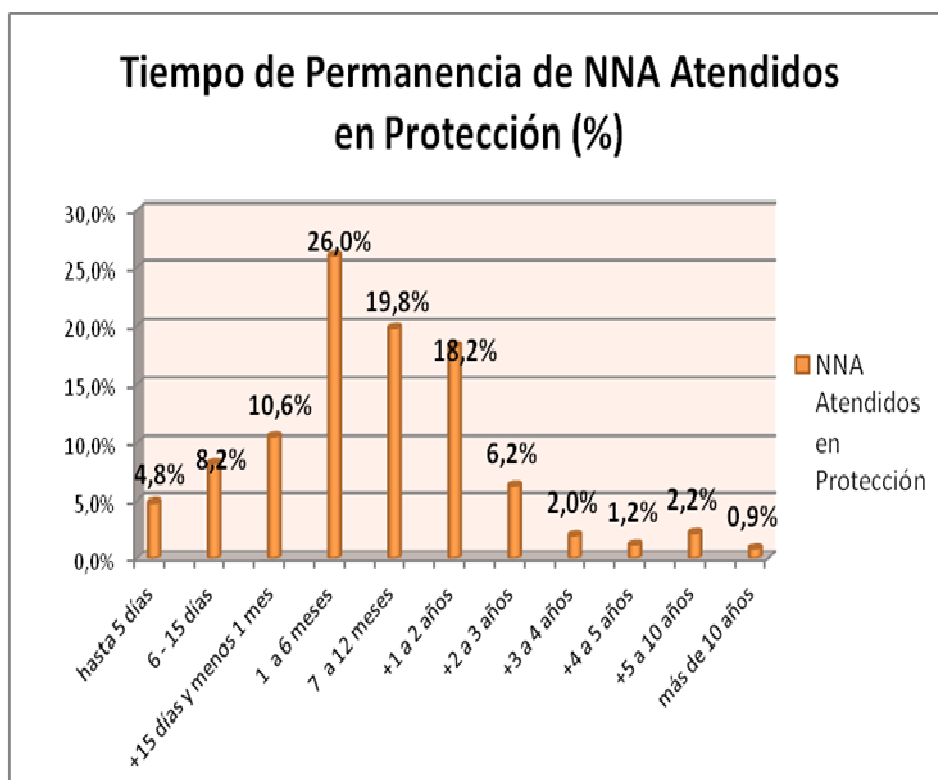

En relación a diferencias entre las Líneas, se advierte que en administraciones directas el mayor porcentaje se ubica en el rango de 1 a 6 meses, en tanto que en la Línea de Diagnósticos, entre 15 días y menos de un mes. En la Línea OPD casi la mitad de los atendidos se agrupan en el rango de entre 1 y 6 meses. En los Programas, el rango de mayor concentración está entre 1 y 2 años. En los Centros Residenciales destacan atendidos con entre 3 a más de 10 años de permanencia (34.2% del total).

Tabla N° 9: Atendidos por Línea y su Permanencia

PERMANENCIA	LINEA				
	AADD	DIAGN	OPD	PROG	C. RES
Hasta 5 días	29,2%	14,8%	2,6%	0,7%	1,3%
6 -15 días	4,6%	33,6%	3%	0,7%	1,2%
15 días y menos de 1 mes	7,8%	37,8%	5%	2,6%	2,4%
1 a 6 meses	31,4%	12,3%	46,1%	19,8%	17,6%
7 a 12 meses	15,2%	0,9%	24,2%	28,7%	13,8%
+1 a 2 años	8,4%	0,4%	14,7%	31,6%	17,4%
+2 a 3 años	2%	0,1%	3,6%	10,1%	12,1%
+3 a 4 años	0,8%	0%	0,7%	2,5%	7,7%
+4 a 5 años	0,2%	0%	0,1%	1,2%	6,1%
+5 a 10 años	0,3%	0,01%	0%	1,8%	13,9%
+10 años	0,1%	0,01%	0,01%	0,3%	6,5%
Total	100%	100%	100%	100%	100%

f) Situación Escolar

Los datos sobre situación escolar de los atendidos muestran que un 14,3%, o sea, 22.153 atendidos, poseen educación preescolar. En segundo lugar, se encuentran los niños, niñas y adolescentes que no poseen escolaridad con un 8,3%. Les siguen los atendidos que van en sexto básico y, en cuarto lugar, los atendidos que van en quinto y séptimo básico, con un 7,2%.

Gráfico 4: Escolaridad y sexo de los atendidos

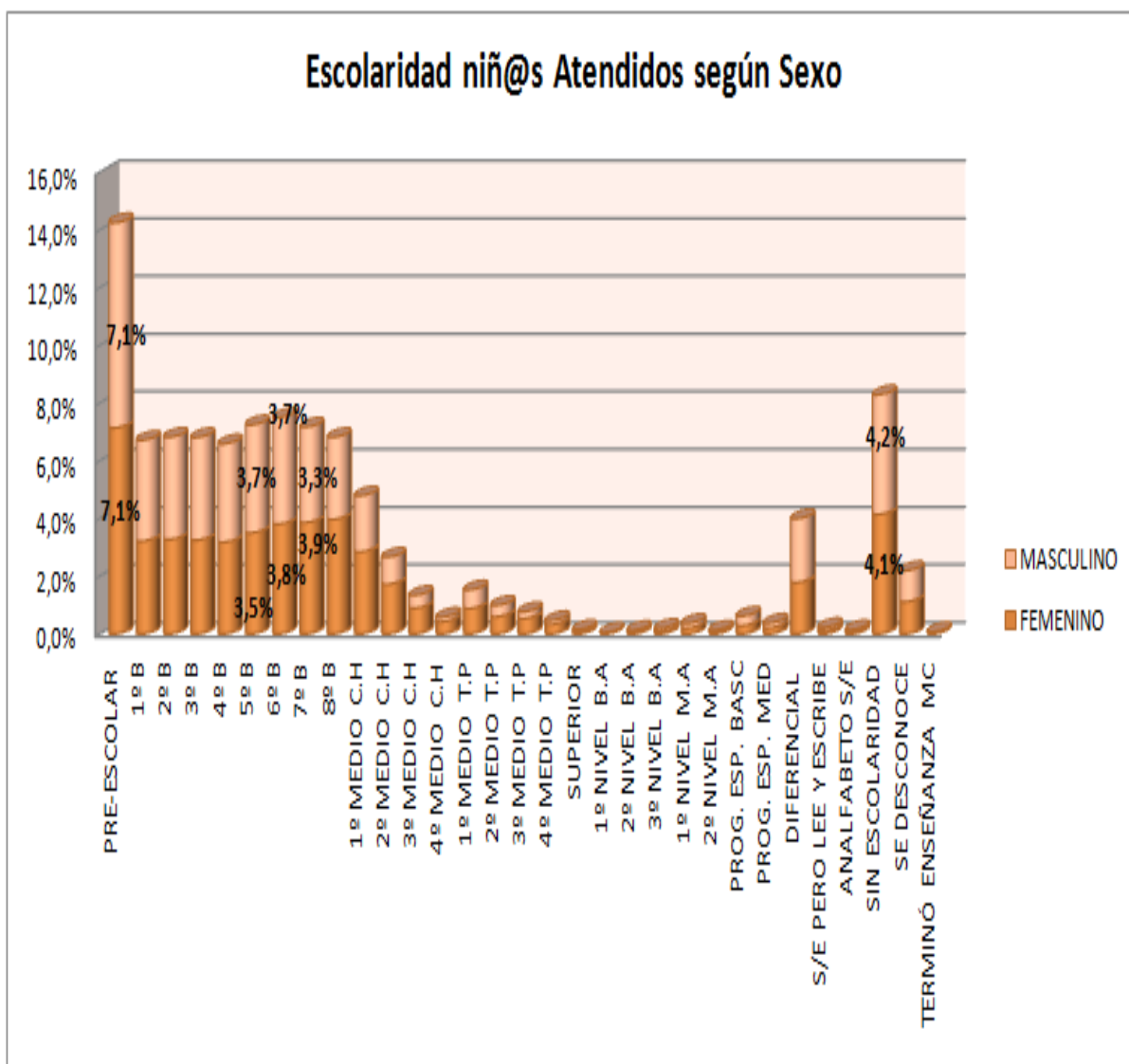

En la distribución por sexo, es significativo que entre los que cursan segundo y cuarto medio las niñas y adolescentes representan un porcentaje mayor que los niños.

4.3 Egresos 2010

a) Egresos por Regiones

Se observa que durante el año 2010, hubo un total de 89.363 niños, niñas y adolescentes egresados de la oferta programática del Área de Protección de Derechos.

Las regiones que presentaron un mayor porcentaje de egresos en función del total de niños/as egresados fueron: la Región Metropolitana con un 29,7% del total de egresados, la Región de Valparaíso con 13,5% de los egresados y la Región del Biobío con un 11,1%.

A continuación, se compara el número de niños/as egresados en cada región en función del total de niños/as atendidos en cada una de ellas.

Tabla N° 10. Comparación entre egresados y atendidos

Región	Egresados	Atendidos	% de egresados sobre el total de atendidos
15	1.894	2.868	66,0%
1	2.479	3.401	72,9%
2	2.518	3.955	63,7%
3	2.563	4.492	57,1%
4	5.025	7.894	63,7%
5	12.097	19.022	63,6%
6	4.601	7.365	62,5%
7	5.932	9.421	63,0%
8	9.886	17.684	55,9%
9	6.545	10.680	61,3%
14	1.203	2.255	53,3%
10	4.583	8.716	52,6%
11	1.783	2.669	66,8%
12	16.69	2.771	60,2%
13	26.585	52.242	50,9%
Total	89.363	155.435	57,5%

Al observar la tabla es posible apreciar que del total de atendidos durante el año 2010, egresó un 57,5%. Es posible observar que en todas las regiones del país se egresó a más de 50% de los niños y niñas atendidos en el Área de Protección.

Las regiones que presentaron un mayor número de egresos en función del total de atendidos fueron: la región de Tarapacá con un 72,9% de niños/as egresados en relación con los atendidos; la región de Aysén con un 66,8% de los niños/as egresados sobre el total de atendidos y Arica y Parinacota con un 66% de los niños/as egresados sobre el total de atendidos en la región.

Egresos Por línea y modelo: Se observa que el mayor número de egresados fue de Diagnóstico, con un 34,2% del total. Le sigue OPD, con 31,4%. Luego, los Programas con un 24,8%, los Centros Residenciales con un 6,6% y los Centros de Administración Directa, con un 3% de egresados.

Tabla 11. Egresos por línea y modelo

AADD	DIAG	LINEA			TOTAL
		OPD	PROGRAMAS	C. RESID	
2.653	30.545	28.038	22.198	5.929	89.363
3%	34,2%	31,4%	24,8%	6,6%	100%

La siguiente tabla presenta el porcentaje de niños/as egresados durante el año 2010 en función del total de atendidos en cada modelo del área de Protección. Se observa que el modelo que presenta el mayor número de egresados es Diagnóstico, ya que del 100% de niños atendidos, un 97,1% de estos egresaron, situación que tiene directa relación con el tiempo de permanencia de los niños/as en dicho modelo, entre 15 días y 1 mes (debido a la esencia ambulatoria del modelo). En segundo lugar se encuentran los centros de Administración Directa, modelo que egresó a 74,2% de los niños/as atendidos durante el año. Luego, el modelo OPD que egreso al 61,4% del total (se debe considera que el tiempo de permanencia de los niños/as dentro de la modalidad es de entre 1 y 6 meses), lo que permite que dentro de un mismo año exista un mayor número de atenciones. Los Programas egresaron al 61,4% de los atendidos, situación atribuible a la diversa gama de Programas existentes, en los cuales los niños/as permanecen de 1 a 2 años, por lo que el egreso dentro de un mismo año es menos probable dentro de éste modelo. Dicha situación se puede observa también en Residencias, con un tiempo de permanencia de 1 a 2 años.

Tabla 12. Egresados versus atendidos por línea y modelo

Modelo	Egresos Modelo	Atendidos Modelo	% Egresados y Atendidos Modelo	Permanencia Modelo
AD	2.653	3.574	74,2%	Entre 1 y 6 meses
D	30.545	31.448	97,1%	Entre 15 días y Menos de 1 mes
OPD	28.038	45.635	61,4%	Entre 1 y 6 meses
P	22.198	57.457	38,6%	Entre 1 y 2 años
CR	5.929	17.321	34,2%	Entre 1 y 2 años

Egresados por Edad: Los datos analizados muestran que el mayor número de egresos se produce entre los 14 y los 15 años de edad.

Tabla 13. Egresados versus atendidos por edad

Menor 1 año	1 - 3 años	4 - 5 años	6 - 7 años	8 - 9 años	10 - 11 años	12 - 13 años	14 - 15 años	16 - 17 años	18 y más años	Gesta ción	sin dato	Total de Egresados
2008	9586	8414	9536	10339	10506	11860	13122	10995	2864	95	38	89363
2,2%	10,7%	9,4%	10,7%	11,6%	11,8%	13,3%	14,7%	12,3%	3,2%	0,1%	0,0%	100,0%

5. Introducción al Área de Justicia Juvenil

5.1 Consideraciones previas para una mejor comprensión de las cifras

Al momento de revisar la información contenida en esta sección, es importante considerar el contexto que determina su forma de registro, el cual refleja el flujo de los procedimientos judiciales y cuyas categorías responden a lógicas de registro administrativo. En este sentido, para efectos del análisis de las distintas categorías se hace necesario presentar algunas definiciones que colaboren en la comprensión e interpretación de las cifras.

La categoría *casos ingresados* corresponde a todos los/las jóvenes o adolescentes incorporados a alguna medida o sanción ejecutadas por el Servicio, considerando los reingresos registrados durante el periodo. Esta forma de contabilizar captura el flujo de entrada al sistema a través del recuento de personas, pudiendo un mismo sujeto ingresar y ser contado varias veces durante el año a una misma o distintas sanciones o medidas, por un mismo o distinto delito.

La categoría *causas* refiere al recuento de procesos judiciales formalizados que ingresaron a nuestro sistema. Es importante tener claridad que no existe una relación lineal entre causa, imputado o condenado y delito. De esta forma, una misma causa puede tener más de un imputado o condenado por un mismo delito, o varios delitos pueden estar vinculados a uno o más personas.

La categoría *adolescentes y jóvenes ingresados*, refiere al número de personas incorporadas a alguna medida o sanción ejecutada por el Servicio, independiente de la cantidad de veces que ingresen al sistema durante un periodo, ya que solo se contabilizan una vez. Esto permite identificar la cantidad de personas que entraron en contacto con el sistema de justicia juvenil más allá de la cantidad de procedimientos a los que dieron origen.

Por su parte, la categoría de *vigentes* corresponde al número de adolescentes y jóvenes registrados/as en alguna de las sanciones o medidas del sistema en un día determinado.

Los *egresos* corresponden al número de adolescentes y jóvenes que salen de alguna medida o sanción, habiéndole dado cumplimiento o no.

En la siguiente tabla se resume las cifras del año 2010 correspondientes a las categorías anteriormente señaladas:

Tabla 14. Totales por categoría

Categorías	Total Nacional
Casos ingresados	22.142
Causas	26.076
Adolescentes y jóvenes ingresados	13.143
Adolescentes y jóvenes vigentes	12.876
Egresos	20.893

A partir de los datos, se puede establecer relaciones que permiten caracterizar los flujos del sistema; entre ellas, la relación entre *causas* y *adolescentes ingresados*, estableciéndose un promedio de 1,98 causas por adolescente ingresado durante el año 2010. Por otra parte, al relacionar *casos* y *adolescentes ingresados*, vemos que cada joven promedia 1,68 casos ingresados en el año.

En resumen, en términos del flujo del sistema, cada joven que ingresó el año pasado concentró prácticamente dos causas e ingresó más de una vez.

6. Resumen del Área de Justicia Juvenil

6.1 Adolescentes y Jóvenes Ingresados y Población Vigente

A continuación se presentan algunas tablas con información general en relación a las categorías de *ingresados* y de *vigentes*. Estas categorías presentan un comportamiento similar por lo que se irán revisando simultáneamente.

a) Distribución por grupo de edad y sexo.

Gráfico 4. Distribución por sexo en ingresados y población vigente.

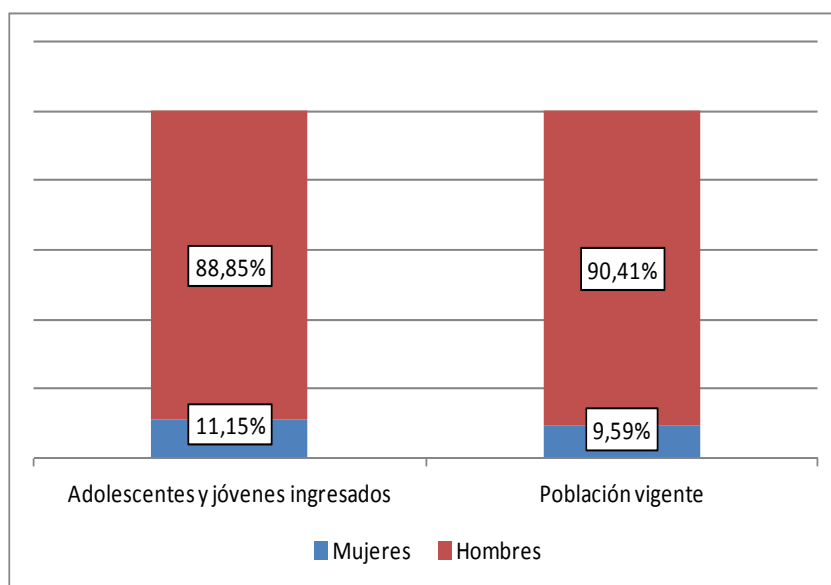

El Gráfico 4 muestra que un 11,15% de los ingresos correspondió a mujeres, mientras que un 88,95% correspondió a hombres.

Se observa que en la población vigente la representación de las mujeres es un poco más baja, con un 9,6%.

Tabla 15. Ingresados por edad y sexo.

Sexo	Grupo edad al ingreso				Total general
	13	14-15	16-17	18 o más	
Mujeres	1	354	793	317	1.465
Porcentaje	0,07	24,16	54,13	21,64	100
Hombres		2.253	6.255	3.170	11.678
Porcentaje		19,29	53,56	27,15	100
Total		2.607	7.048	3.487	13.143
Porcentaje		19,84	53,63	26,53	100

Nota: El dato edad corresponde a la edad al ingreso.
El caso ingresado con 13 años corresponde a un error judicial.

Tabla 16. Población vigente por edad y sexo.

Sexo	Grupo etario			Total general
	14-15	16-17	18 o más	
Mujeres	288	698	249	1235
Porcentaje	23,32	56,52	20,16	100
Hombres	2.260	6.482	2.899	11.641
Porcentaje	19,41	55,68	24,90	100
Total	2.548	7.180	3.148	12.876
Porcentaje	19,79	55,76	24,45	100

A partir de los datos de ingresados por tramo de edad y sexo (Tabla 15) y vigentes por tramo de edad y sexo (Tabla 16), se observa que el grupo de edad de mayor representación es el de 16 a 17 años, concentrando más de la mitad en ambas categorías y para ambos sexos. Le sigue el grupo de 18 años o más, que representa el 26,5% de los ingresos y 24,5% de la población vigente. Finalmente, el grupo entre 14 y 15 años representa poco más del 19% en ambas categorías.

Al revisar el cruce con la variable sexo en las mismas tablas, se observa que las mujeres presentan menos concentración de su población que los varones en el grupo de edad de más de 18 años en ambas categorías (ingresados y vigentes), presentando a su vez mayor representación que los hombres en el grupo de 14 -15 años en las mismas categorías.

Gráfico 5. Distribución por sexo de ingresados por grupo de edad.



Gráfico 6. Distribución por sexo de vigentes por grupo de edad

Al observar el gráfico 5, destaca el hecho de que en las mujeres, la proporción de ingresos va disminuyendo a medida que aumenta la edad. De esta forma, en el grupo de 14-15 años, la proporción de mujeres es de un 13,6%, seguida del grupo de 16-17 con un 11,3%. Finalmente en el grupo de 18 años y mayores, la proporción de mujeres es de un 9,1%. Sería interesante indagar esta particularidad, ya que podría ser reflejo de una tendencia al desistimiento, es decir la disminución de los conflictos con la ley en el caso de las mujeres, a medida que se acercan a la mayoría de edad. En el caso de las adolescentes vigentes (Gráfico 6) se presenta la misma tendencia observada por tramo etario en los ingresos, pero con menos participación en cada grupo.

b) Distribución por región

Gráfico 7. Ingresados por región.

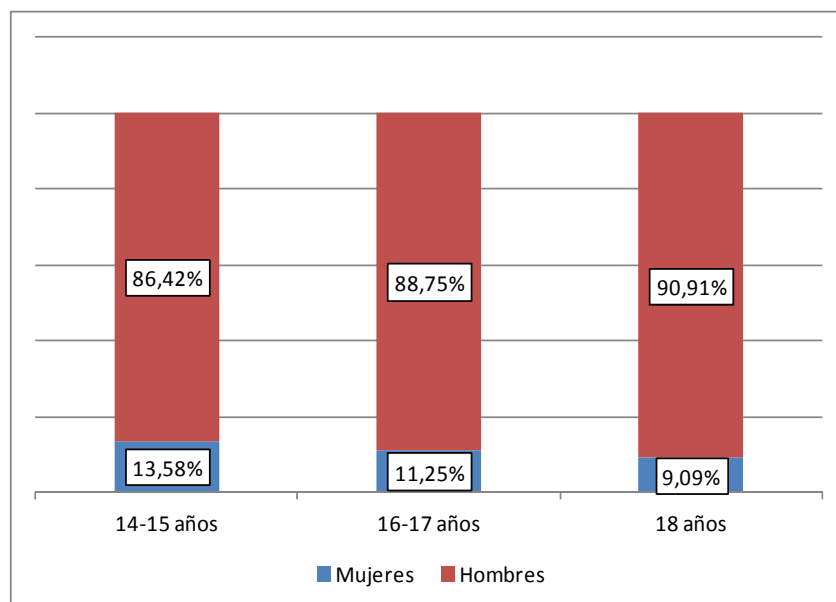
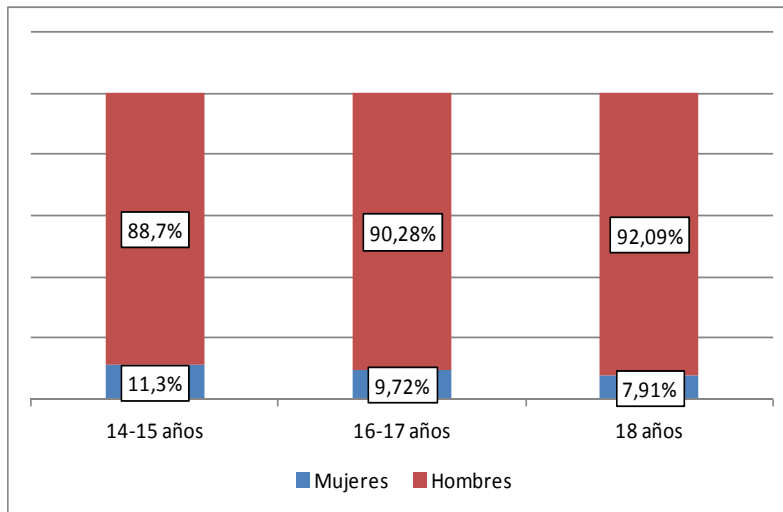

Gráfico 8. Población vigente por región



Los gráficos señalan la distribución regional del total de ingresos de adolescentes a las medidas y sanciones (Gráfico 7) y de la población vigente (Gráfico 8). Tal como se puede observar, en ambas categorías los porcentajes de las primeras cuatro regiones con mayor

representación son casi idénticos: la Región Metropolitana concentra más de un tercio de los ingresos a nivel nacional (35%) y de la población vigente (35,2%), seguido de la región de Valparaíso con un poco más del 10%. Luego se sitúa la región del Bío Bío con poco más del 9% y en cuarto lugar, la región de la Araucanía con poco más del 7%.

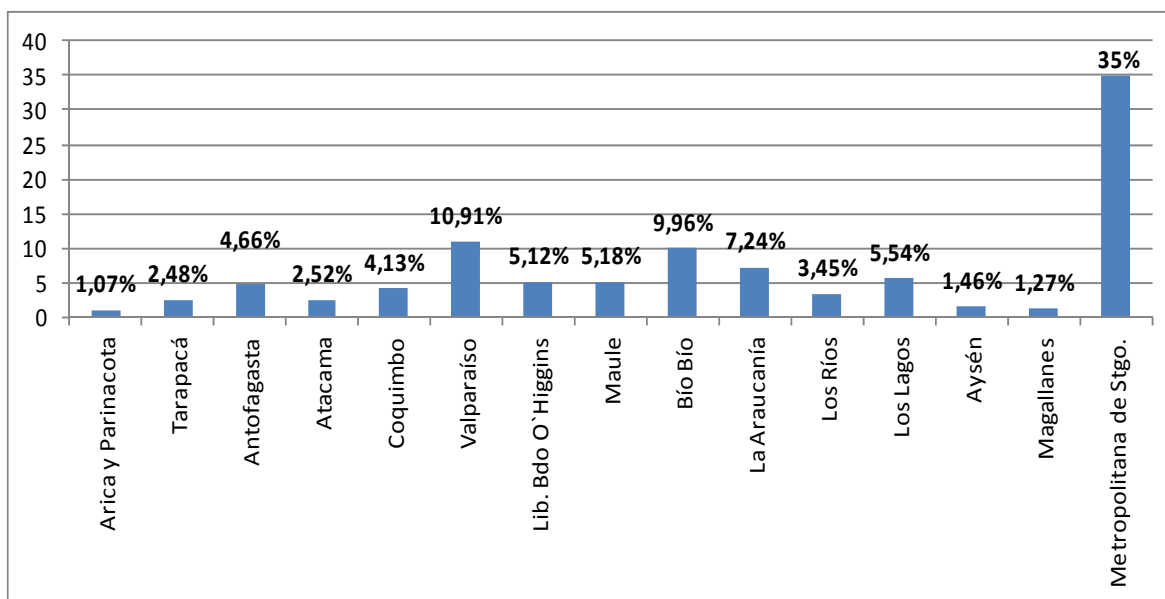
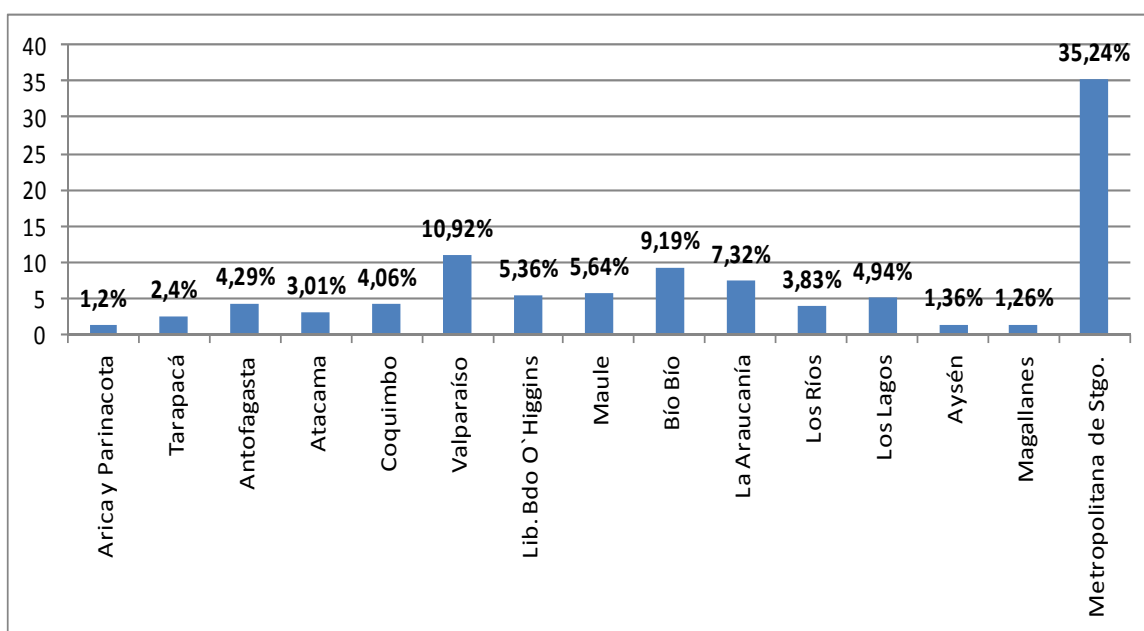
Las regiones extremas del país concentran los menores porcentajes en ambas categorías. La región de Arica y Parinacota recibe a un 1,1% de los ingresos a nivel nacional y concentra un 1,2% de la población vigente. En el extremo sur, las regiones de Aysén y Magallanes concentraron el 1,5% y el 1,3% de los ingresos y el 1,4% y 1,3% de la población vigente, respectivamente.

c) Distribución por sanciones y medidas.

Tabla 17. Ingresados por modelo de atención

Modelo	Número de ingresos	Porcentaje	Porcentaje comparativo entre Privativo de Libertad y Medio Libre
Internación Provisoria	1.079	8,21	
Régimen Cerrado	576	4,38	17,46
Régimen SemiCerrado	640	4,87	
Medida Cautelar Ambulatoria	2.471	18,80	
Programa de Libertad Asistida	1.373	10,45	
Programa de Libertad Especial	2.378	18,09	82,54
Programa de Salida Alternativa	2.052	15,61	
Servicio de Beneficio Comunitario	2.574	19,58	
Total general	13.143	100	100

Respecto de la distribución de los ingresos según medidas y sanciones (Tabla 17), la sanción que registró mayor cantidad de ingresos fue la de Servicios en Beneficio de la Comunidad (SBC) con un 19,6%, muy próxima a la Medida Cautelar Ambulatoria (MCA) y la sanción de Libertad Asistida Especial (PLE) ambas con 18%.

En términos de comparación entre las sanciones y medidas del contexto privativo de libertad (CIP, CRC, CSC) y las sanciones, medidas y salida alternativa de medio libre (MCA, PLA, PLE, PSA, SBC), se observa que un 82,5% ingresó al sistema de medio libre mientras que el 17,5% estuvo en una sanción o medida privativa de libertad.

Tabla 18. Vigentes por Modelo de atención

Modelo	Número de adolescentes y jóvenes	Porcentaje	Porcentaje comparativo entre sistema Privativo de Libertad y Medio Libre
Internación Provisoria	538	4,18	
Régimen Cerrado	818	6,35	14,32
Régimen SemiCerrado	488	3,79	
Medida Cautelar Ambulatoria	1.596	12,40	
Programa de Libertad Asistida	1.480	11,49	
Programa de Libertad Especial	3.991	31,00	85,68
Programa de Salida Alternativa	1.956	15,19	
Servicio de Beneficio Comunitario	2.009	15,60	
Total general	12.876	100	100

En el caso de distribución de las sanciones y medidas en la población vigente (Tabla 18), los datos muestran diferencias respecto a la tabla anterior. De esta forma, la población vigente se encuentra mayoritariamente en los Programas de Libertad Asistida Especial (PLE), sanción que concentra un 31%. Le sigue la sanción de Servicios en Beneficio de la Comunidad (SBC), con un 15,6%, seguida de cerca por el Programa de Salida Alternativa (PSA) con un 15,2%.

Al comparar las cifras del sistema privativo de libertad con las de medio libre, se puede constatar que las primeras (CIP, CRC, CSC) concentran un 14,3% de las sanciones y medidas en las que se encuentra la población vigente y las segundas (MCA, PLA, PLE, PSA, SBC) un 85,7%, siendo éste último porcentaje levemente superior al de ingresados.

Tabla 19. Ingresos agrupados según sanción o medida.

Distribución según sanciones o medidas	Sanciones o medidas	Ingresos	Porcentaje
Distribución de ejecución de sanciones	Sistema Privativo de Libertad (CRC y CSC)	1.216	9,25
	Medio Libre (PLA, PLE y SBC)	6.325	48,12
Distribución de ejecución de medidas	CIP	1.079	8,21
	MCA	2.471	18,80
	PSA	2.052	15,61
Total		13.143	100

Tabla 20. Vigentes agrupados según sanción o medida.

Distribución según sanciones o medidas	Sanciones o medidas	Número de adolescentes y jóvenes	Porcentaje
Distribución de ejecución de sanciones	Sistema Privativo de Libertad (CRC y CSC)	1.306	10,14
	Medio Libre (PLA, PLE y SBC)	7.480	58,09
Distribución de ejecución de medidas	CIP	538	4,18
	MCA	1.596	12,40
	PSA	1.956	15,19
Total		12.876	100

En las tablas 6 y 7, se presentan datos que comparan la ejecución de sanciones y medidas. De ésta forma, se puede apreciar que las sanciones en ingresados concentran el 57,5% (sumando privativo de libertad y medio libre) y en la población vigente la cifra aumenta hasta el 68,2%. Dentro de la ejecución de sanciones, el medio libre concentra un 48,1% de ingresos y un 58,1% de la población vigente.

Respecto a la ejecución de medidas, en el caso de los ingresos, la Medida Cautelar Ambulatoria concentra el mayor porcentaje con un 18,8%. En el caso de la población vigente, es el Programa de Salidas Alternativas el que concentra la mayor parte, con un 15,2%.

d) Delitos más frecuentes

Tabla 21. Ingresos por delito y modelo de atención. 20 delitos más frecuentes¹.

Delito	Modelo								Total general	Porcentaje
	CIP	CRC	CSC	MCA	PLA	PLE	PSA	SBC		
Robo con intimidación	309	195	228	361	274	812	24	25	2.228	16,95
Robo con violencia	262	152	137	399	172	572	19	28	1.741	13,25
Robo en lugar habitado o destinado a la habitación	151	112	124	253	172	422	55	43	1.332	10,13
Hurto simple de media a menos de 4 UTM	6			17	47	12	230	583	895	6,81
Receptación	19	1	3	187	40	10	176	321	757	5,76
Robo en lugar no habitado	13	1	17	135	104	52	201	232	755	5,74
Robo por sorpresa	4	2	12	90	106	64	104	214	596	4,53
Robo en bienes nacionales de uso público	8	3	12	109	74	36	128	216	586	4,46
Lesiones menos graves	7		1	47	18	7	117	88	285	2,17
Porte ilegal de arma de fuego, municiones y otros	5		1	115	26	14	57	62	280	2,13
Homicidio	62	43	34	27	13	60	1	1	241	1,83
Trafico de pequeñas cantidades (art. 4)	4		1	125	37	16	19	34	236	1,80
Hurto falta (494 bis código penal)	5		2	13	13	1	88	98	220	1,67
Daños simples	1			24	8	2	99	81	215	1,64

¹ En la tabla 10 se puede apreciar los 20 delitos más frecuentes en los ingresos de adolescentes y jóvenes, siendo el corte establecido para efectos del análisis, sobre aquellos delitos que tienen más de un 1% de la distribución total, agrupándose a todos los demás delitos en la categoría Otros.

Lesiones graves	11	1	3	63	27	28	49	27	209	1,59
Tráfico ilícito de drogas	56	4	7	49	21	37	2	13	189	1,44
Hurto simple de 4 a 40 UTM	5		1	13	17	6	71	74	187	1,42
Porte de arma cortante o punzante (288 bis)			1	11	5	3	84	55	159	1,21
Amenazas simples contra personas y propiedades	1		1	38	5	1	62	41	149	1,13
Lesiones leves	1	2		31	4	1	59	41	139	1,06
Otros	149	60	55	364	190	222	407	297	1.744	13,27
TOTAL	1.079	576	640	2.471	1.373	2.378	2.052	2.574	13.143	100

Nota: Se cuenta el primer delito registrado.

La tabla 21, considera los 20 delitos más frecuentes, que concentran el 86,7% del total de delitos cometidos por los ingresados a medidas y sanciones. De éstos, los 8 de mayor porcentaje, son: entre los delitos contra la propiedad, el *Robo con intimidación* (16,95%), el *Robo con violencia* (13,95%) y el *Robo en lugar habitado* (10,3%), todos los cuales tienen una representación por sobre el 10%. Cabe mencionar que la categoría de casos ingresados según delito presenta básicamente las mismas tendencias. Por otra parte, los delitos contra las personas registran una baja frecuencia. Por ejemplo, los delitos de *Lesiones menos graves* y *Homicidio* son los que tienen mayor frecuencia dentro de los delitos contra las personas y presentan menos del 2,2% del total de los delitos.

e) Distribución de egresos favorables de sanciones.

En la actualidad, la categoría de egresos en el sistema informático de Sename incorpora tanto situaciones judiciales del adolescente relativas al cumplimiento o incumplimiento de sanciones, medidas y salidas alternativas, como situaciones administrativas que no constituyen un cambio en la situación judicial del adolescente.

Para efectos del análisis de los datos realizados en esta presentación, se decidió comparar solo los egresos favorables y no favorables desde sanciones, excluyendo los restantes egresos por causales administrativas y los egresos de medidas cautelares y salidas alternativas. Por egreso favorable de una sanción se entiende, entonces, aquellas situaciones de egreso por cumplimiento, remisión o sustitución de una sanción. Estos casos son favorables en cuanto se entienden por alcanzados los objetivos planteados en el programa de reinserción social al que está adscrito el o la adolescente.

A partir de los datos de la Tabla 9, se puede apreciar que del total de egresos favorables y no favorables de sanciones 2010, un 46,1% fueron favorables, lo que corresponde a 5.034 egresos. Dentro de éstos, la causal que concentra mayor frecuencia es *Tribunal decreta cumplimiento de la sanción* con un 40,2% (4.391 egresos).

Tabla 22: Egresos favorables y no favorables

Egresos	Causal Egreso	Total general	%
	Tribunal decreta cumplimiento de la sanción	4391	40,2
	Tribunal decreta remisión de la sanción	314	2,9
	Tribunal decreta sustitución condicional de sanción privativa de libertad	74	0,7
	Tribunal decreta sustitución de la sanción	171	1,6
Egreso favorable	Tribunal decreta traslado por cumplimiento parcial de sanción mixta	84	0,8
Total egresos favorables		5034	46,1
	Fallecimiento	41	0,4
	Fuga desde centro cerrado (CIP, CRC)	7	0,1
	Incumplimiento de sanción (sin pronunciamiento del tribunal)	2611	23,9
	Tribunal revoca la sanción	530	4,9
	Ingresa a otra sanción y no puede cumplir ambas simultáneamente	2236	20,5
Egreso no favorable	Nunca se establece contacto con el adolescente	95	0,9
	Tribunal decreta quebrantamiento	361	3,3
Total egresos no favorables		5881	53,9
Total General		10915	100

III. AREA DE ADOPCIÓN

1. Inicio de Causas de Susceptibilidad de Adopción

Tabla 1. Número de niños/as con causa de susceptibilidad iniciada, según Sexo y Región. Año 2010

REGION	SEXO			Total
	Masculino	Femenino	S/I	
Arica - Parinacota	13	15	1	29
Tarapacá	10	11		21
Antofagasta	27	31		58
Atacama	13	9		22
Coquimbo	16	23		39
Valparaíso	49	52	1	102
Lib. Bdo. O'Higgins	18	13	2	33
Maule	21	18		39
Biobío	43	58	1	102
Araucanía	23	27	10	60
Los Ríos	9	17		26
Los Lagos	31	38	1	70
Aysén	11	10		21
Magallanes	16	14		30
Región Metropolitana	106	125	18	249
Total	406	461	34	901

Tabla 2. Número de niños/as con causa de susceptibilidad iniciada, según Edad y Unidad Operativa. Año 2010

GRUPOS DE EDAD	UNIDAD OPERATIVA		Total
	Unidades regionales de adopción Sename	Organismos Colaboradores	
En gestación	18	0	18
< 1 año	283	85	368
1-3 años	239	15	254
4-7 años	204	5	209
8 y más años	52	0	52
Total	796	105	901

Tabla 3. Número de niños/as con causa de susceptibilidad iniciada, según causales invocadas en el Tribunal. Año 2010

CAUSALES	TOTAL
Inhabilidad y abandono	512
Cesión normal	180
Inhabilidad	132
Abandono	49
Cesión en vientre	18
Cesión, inhabilidad y abandono	5
Cesión normal y en vientre	3
Inhabilidad y cesión	2
TOTAL	901

2. Enlaces nacionales e internacionales

Tabla 4. Número de niños/as con enlace adoptivo, según Sexo y Región. Año 2010

REGION	SEXO			Total
	Masculino	Femenino	S/I	
Tarapacá	5	8		13
Antofagasta	19	15		34
Atacama	3	2		5
Coquimbo	5	7		12
Valparaíso	31	21		52
Lib. Bdo. O'Higgins	11	5		16
Maule	10	9		19
Biobío	25	20		45
Araucanía	22	17		39
Los Lagos	22	16		38
Aysén	2	1		3
Magallanes	7	8		15
Región Metropolitana	89	94		183
Los Ríos	6	7		13
Arica - Parinacota	9	7		16
Total	266	237	0	503

Tabla 5. Número de niños/as con enlace adoptivo, según Edad y Unidad Operativa. Año 2010

GRUPOS DE EDAD	UNIDAD OPERATIVA		Total
	Unidades regionales de adopción Sename	Organismos Colaboradores	
< 1 año	122	66	188
1-3 años	147	27	174
4-7 años	102	5	107
8 y más años	30	4	34
Total	401	102	503

Tabla 6. Número de niños/as con enlace adoptivo, según Edad y país de destino. Año 2010

País de destino	EDAD				Total
	< 1 año	1-3 años	4-7 años	8 y más años	
Chile	188	167	56	8	419
Italia		3	34	23	60
Noruega		4	8	1	13
Francia			4		4
Australia			2		2
Nueva Zelandia			1	1	2
España			1		1
Alemania			1		1
U.S.A.				1	1
Otros					0
Subtotal extranjeros	0	7	51	26	84
Total	188	174	107	34	503

Tabla 7. Número de niños/as con enlace adoptivo nacional, según Edad. Años 2008 - 2010

AÑOS	EDAD					Total
	0- 2 AÑOS	3 - 5 AÑOS	6 - 8 AÑOS	9 y más años	Sin Inf.	
2008	298	78	16	5	1	398
2009	309	84	18	9	0	420
2010	318	78	19	4	0	419

Tabla 8. Número de niños/as con enlace adoptivo, según Estado Civil de solicitantes nacionales y Unidad Operativa.

ESTADO CIVIL	UNIDAD OPERATIVA		Total
	Unidades regionales de adopción Sename	Organismos Colaboradores	
Matrimonios	316	95	411
Soltero/a	5	1	6
Viudo/a	1		1
Divorciado/a	1		1
Total	323	96	419

Tabla 9. Días de permanencia en la red, de egresados con enlace adoptivo, según Sexo y Región. Año 2010

REGION	SEXO		Total
	Masculino	Femenino	
Arica - Parinacota	1142,9	1009,3	1083,5
Tarapacá	606,0	635,7	623,3
Antofagasta	619,3	377,5	517,9
Atacama	690,0	1006,5	816,6
Coquimbo	561,3	1357,7	1118,8
Valparaíso	1010,4	721,3	879,0
Lib. Bdo. O'Higgins	608,5	1084,6	824,9
Maule	691,3	565,1	628,2
Biobío	1026,3	1182,9	1093,4
Araucanía	866,7	853,8	860,6
Los Ríos	1353,0	922,8	1066,2
Los Lagos	919,1	903,5	912,5
Aysén	891,5	319,0	700,7
Magallanes	698,9	515,4	607,1
Región Metropolitana	623,8	572,7	600,8
Total	779,7	742,1	762,4

2.1 Adopción logro de metas Año 2010 (Formulario "H")

Indicador 1: Porcentaje de niños y niñas egresados de la red SENAME con fines de adopción, respecto al total de niños y niñas del Sistema de Detección Precoz atendidos en la red SENAME en el año t.

- **Meta:** 7,6%
- **Resultado:** 7,7 %
- **Operandos:** $(503/6524)*100$

Indicador 2: Porcentaje de niños y niñas con sentencia de adopción en el año t con respecto al total de egresados con fines de adopción de la red SENAME en el año t

- **Meta:** 69 %
- **Resultado:** 92 %
- **Operandos:** $(432/468)*100$

3. Familia de origen

Tabla 10. Número de personas en conflicto con su parentalidad atendidas según Sexo y Región. Año 2010

REGION	SEXO		Total
	FEMENINO	MASCULINO	
Arica - Parinacota	12	0	12
Tarapacá	50	3	53
Antofagasta	23	1	24
Atacama	15	0	15
Coquimbo	26	1	27
Valparaíso	32	1	33
Lib. Bdo. O'Higgins	31	0	31
Maule	31	0	31
Biobío	40	9	49
Araucanía	30	1	31
Los Ríos	7	0	7
Los Lagos	28	0	28
Aysén	12	0	12
Magallanes	20	0	20
Región Metropolitana	249	0	249
Total	606	16	622

Tabla 11. Número de personas en conflicto con su parentalidad atendidas, según Edad y Región. Año 2010

REGION	EDAD				S/I	Total
	< 18 años	18-25 años	26-35 años	36 y más años		
Arica - Parinacota	2	2	6	2		12
Tarapacá	8	12	19	14		53
Antofagasta	2	8	11	3		24
Atacama	1	8	4	2		15
Coquimbo	2	14	7	4		27
Valparaíso	2	13	12	4	2	33
Lib. Bdo. O'Higgins	6	8	12	4	1	31
Maule	3	12	6	10		31
Biobío	3	14	10	21	1	49
Araucanía	4	18	7	2		31
Los Ríos	1	3	3	0		7
Los Lagos	7	14	6	0	1	28
Aysén	6	4	1	1		12
Magallanes	6	9	4	1		20
Región Metropolitana	20	103	96	27	3	249
Total	73	242	204	95	8	622

Tabla 12. Número de personas en conflicto con su parentalidad atendidas según Edad y Unidad Operativa. Año 2010

GRUPOS DE EDAD	UNIDAD OPERATIVA		Total
	Unidades regionales de adopción Sename	Organismos Colaboradores	
< 18 años	57	16	73
18-25 años	159	83	242
26-35 años	138	66	204
36 y más años	75	20	95
S/I	6	2	8
Total	435	187	622

4. Solicitantes para adopción

Tabla 13. Número de personas/matrimonios consultantes para adopción, según situación matrimonial y Región. Año 2010

REGION	SITUACION MATRIMONIAL			Total
	Matrimonio	Otras	S/I	
Arica - Parinacota	23	0	2	25
Tarapacá	30	2	0	32
Antofagasta	98	2	1	101
Atacama	46	2	0	48
Coquimbo	40	2	0	42
Valparaíso	148	9	2	159
Lib. Bdo. O'Higgins	61	5	0	66
Maule	41	2	0	43
Biobío	70	7	0	77
Araucanía	66	2	0	68
Los Ríos	37	3	0	40
Los Lagos	56	2	1	59
Aysén	16	1	0	17
Magallanes	15	1	0	16
Región Metropolitana	251	30	0	281
TOTAL	998	70	6	1074

Tabla 14. Número de personas/matrimonios consultantes para adopción, según resultado de la consulta y Región.

REGION	RESULTADO DE LA CONSULTA				Total
	Derivada a Evaluación	Con contraindicaciones temporales	Rechazado/s	S/I	
Tarapacá	24	8	0	0	32
Antofagasta	67	0	7	27	101
Atacama	44	2	0	2	48
Coquimbo	32	10			42
Valparaíso	148	4	5	2	159
Lib. Bdo. O'Higgins	45	7	2	12	66
Maule	34	1	6	2	43
Biobío	61	3	3	10	77
Araucanía	7			61	68
Los Lagos	40			19	59
Aysén	1			16	17
Magallanes	12	2	2		16
Región Metropolitana	226	48	6	1	281
Los Ríos	36	1		3	40
Arica - Parinacota	20	2	1	2	25
Total	797	88	32	157	1074

Tabla 15. Número de personas/matrimonios declarados idoneos, según Edad* y Residencia. Año 2010²

RESIDENCIA	EDAD				S/I	Total
	< 38 años	38-43 años	44-49 años	50 y más años		
Chile	151	178	59	13	2	403
Italia	3	13	16	6	1	39
Noruega	1	4	1	2		8
Francia	1		1	1		3
Nueva Zelandia						0
España		1	2			3
Alemania			1			1
U.S.A.				1		1
Subtotal extranjeros	5	18	21	10	1	55
Total	161	214	101	33	4	458

² Para efectos de construcción de esta Tabla y tratándose de matrimonios, se consideró la edad de la cónyuge

Tabla 16. Número de personas/matrimonios nacionales declarados idóneos según Estado Civil y Unidad Operativa. Año 2010

ESTADO CIVIL	UNIDAD OPERATIVA		Total
	Unidades regionales de adopción Sename	Organismos Colaboradores	
Matrimonios	283	109	392
Soltero/a	6	2	8
Viudo/a			0
Separado/a	1	1	2
S/I	1		1
Total	291	112	403

Tabla 17. Número de personas/matrimonios nacionales declarados idóneos según Región, año 2010

REGION	AÑO 2010
Arica - Parinacota	3
Tarapacá	8
Antofagasta	38
Atacama	5
Coquimbo	16
Valparaíso	41
Lib. Bdo. O'Higgins	12
Maule	23
Biobío	37
Araucanía	19
Los Ríos	7
Los Lagos	21
Aysén	2
Magallanes	7
RM	164
Total	403

Tabla 18. Número de personas/matrimonios declarados idóneos, según año de postulación y Residencia, vigentes al 31 de Diciembre Año 2010

RESIDENCIA	AÑO DE POSTULACIÓN					Total
	1997-2006	2007-2008	2009	2010	S/I	
Chile	65	90	156	264	1	576
Extranjero	35	24	18	40		117
Total	100	114	174	304	1	693

Tabla 19. Número de personas/matrimonios declarados idoneos, según Edad* y Estado Civil, vigentes al 31 de Diciembre Año 2010³

ESTADO CIVIL	EDAD al 31 diciembre 2010				S/I	Total
	< 38 años	38-43 años	44-49 años	50 y más años		
Casados	136	236	173	110	6	661
Divorciado/a		1	4			5
Solteros/as	1	4	3	14		22
S/I		1			4	5
Total	137	242	180	124	10	693

Tabla 20. Tiempo de Espera de solicitantes nacionales desde su idoneidad, según Unidad Operativa. Año 2010

TIEMPO DE ESPERA	UNIDAD OPERATIVA		Total
	Unidades regionales de adopción Sename	Organismos Colaboradores	
Hasta 5 meses	113	45	158
Entre 6 y 11 meses	96	32	128
Entre 12 y 17 meses	45	14	59
18 y más meses	66	7	73
Total	320	98	418
Promedio (en días)	363,1	300,7	348,5

Tabla 21. Tiempo de espera de solicitantes nacionales desde su idoneidad hasta el enlace según Edad del niño/a al enlace. Año 2010

TIEMPO DE ESPERA	EDAD DEL NIÑO/A AL ENLACE			Total
	Menos de 1 año	1 y 2 años	3 y más años	
Hasta 5 meses	63	47	35	145
Entre 6 y 11 meses	55	43	17	115
Entre 12 y 17 meses	32	17	6	55
18 y más meses	38	22	6	66
Total	188	129	64	381
Promedio (en días)	367,2	340,9	323,3	348,5

³ Para efectos de construcción de esta Tabla y tratándose de matrimonios, se consideró la edad de la cónyuge.

5. Regularizaciones

Tabla 22. Número de personas/matrimonios consultantes para regularización, según situación matrimonial y Región. Año 2010

REGION	SITUACION MATRIMONIAL			Total
	Matrimonio	Otras	S/I	
Tarapacá	28	1		29
Antofagasta	63	2	2	67
Atacama	18	3		21
Coquimbo	71	0		71
Valparaíso	19	3		22
Lib. Bdo. O'Higgins	50	2		52
Maule	15	3		18
Biobío	81	7		88
Araucanía	30	2	2	34
Los Lagos	33	1		34
Aysén	9	1		10
Magallanes	15	0		15
Región Metropolitana	127	3		130
Los Ríos	26	1		27
Arica - Parinacota	13	0	1	14
Total	598	29	5	632

Tabla 23. Número de personas/matrimonios consultantes para regularización, según Resultado de la consulta y Región. Año 2010

REGION	RESULTADO DE LA CONSULTA				Total
	Derivada a Evaluación	Con contraindicaciones temporales	Rechazado/s	S/I	
Arica - Parinacota	11	3			14
Tarapacá	10	18	1		29
Antofagasta	42	1	4	20	67
Atacama	19	2			21
Coquimbo	52	16	2	1	71
Valparaíso	20			2	22
Lib. Bdo. O'Higgins	35	7	1	9	52
Maule	14		4		18
Biobío	71	7	2	8	88
Araucanía	19	1		14	34
Los Ríos	25			2	27
Los Lagos	28			6	34
Aysén	1			9	10
Magallanes	13	2			15
Región Metropolitana	99	18	12	1	130
Total	459	75	26	72	632

Tabla 24. Número de niños/as con regularización, según Sexo y Región. Año 2010

REGION	SEXO			Total
	Masculino	Femenino	S/I	
Arica - Parinacota	3	5		8
Tarapacá	6	4		10
Antofagasta	22	14	1	37
Atacama	4	6		10
Coquimbo	12	13		25
Valparaíso	17	24		41
Lib. Bdo. O'Higgins	0	2		2
Maule	1	4		5
Biobío	8	14	2	24
Araucanía	2	5		7
Los Ríos	0	2		2
Los Lagos	7	4		11
Aysén	0	0		0
Magallanes	3	4		7
Región Metropolitana	64	65	1	130
Total	149	166	4	319

Tabla 25. Número de niños/as con regularización, según Edad y Unidad Operativa. Año 2010

GRUPOS DE EDAD	UNIDAD OPERATIVA		Total
	Unidades regionales de adopción Sename	Organismos Colaboradores	
< 6 años	32	25	57
6-12 años	94	63	157
13 y más años	70	31	101
S/I	3	1	4
Total	199	120	319

6. Búsqueda de orígenes

Tabla 26. Número de personas en búsqueda de sus orígenes atendidas, según Edad y Residencia. Año 2010

RESIDENCIA	EDAD			S/I	TOTAL
	< 23 años	23-29 años	30 y más años		
Chile	85	76	96	4	261
Suecia	1	9	6		16
Francia	5	7	3		15
U.S.A.	2	3	3		8
Italia	1	2	1		4
Suiza	2	1			3
Australia		2	1		3
Bélgica		1	2		3
Otros países	1	5			6
Subtotal extranjeros	12	30	16	0	58
Sin Información	3		2		5
Total	112	136	130	4	324

Tabla 27. Número de personas en búsqueda de sus orígenes atendidas según Sexo y Residencia. Año 2010

RESIDENCIA	SEXO		TOTAL
	MASCULINO	FEMENINO	
Chile	78	183	261
Suecia	8	8	16
Francia	6	9	15
U.S.A.	1	7	8
Italia	0	4	4
Suiza	2	1	3
Australia	1	2	3
Bélgica	0	3	3
Otros países	3	3	6
Subtotal extranjeros	21	37	58
Sin Información	2	3	5
Total	120	257	324

Tabla 28. Número de personas en búsqueda de sus orígenes atendidas según Sexo y Resultado. Año 2010

RESULTADO	SEXO		Total
	MASCULINO	FEMENINO	
En Tramitación de la búsqueda F.O.	25	93	118
Encuentro o contacto con F.O.	16	18	34
Cerrado por desistimiento del interesado/a	46	94	140
Cerrado por imposibilidad de continuar búsqueda	5	6	11
Interesado/a no tenía filiación adoptiva legalizada	8	9	17
Otro	1	3	4
Total	101	223	324

Tabla 29. Número de personas en búsqueda de sus orígenes atendidas según País de residencia del interesado y Resultado. Año 2010

RESULTADO	PAÍS DEL INTERESADO			Total
	Chile	Otro	Sin Inf.	
En Tramitación de la búsqueda F.O.	80	19	19	118
Encuentro o contacto con F.O.	10	22	2	34
Cerrado por desistimiento del interesado/a	114	7	19	140
Cerrado por imposibilidad de continuar búsqueda	7	2	2	11
Interesado/a no tenía filiación adoptiva legalizada	14	1	2	17
Otro	4	0	0	4
Total	229	51	44	324

Tabla 30. Número de personas en búsqueda de sus orígenes atendidas según Edad y Resultado. Año 2010

RESULTADO	EDAD DEL INTERESADO					Total
	18 -22 años	23-27 años	28-32 años	33 y más años	Sin Inf.	
En Tramitación de la búsqueda F.O.	32	29	27	30	0	118
Encuentro o contacto con F.O.	5	11	10	8	0	34
Cerrado por desistimiento del interesado/a	43	35	22	33	7	140
Cerrado por imposibilidad de continuar búsqueda	0	2	5	4	0	11
Interesado/a no tenía filiación adoptiva legalizada	2	0	2	13	0	17
Otro	2	1	0	1		4
Total	84	78	66	89	7	324

7. Programas y residencias para adopción

Tabla 31. Número de plazas y montos transferidos, según Modalidad. Año 2010

MODALIDAD	PLAZAS	MONTOS (M\$)
FAS	20	\$ 10.860,4
PRI	87	\$ 121.307,5
RPF	67	\$ 116.907,9
RPL	46	\$ 59.825,6
PAG	280	\$ 88.710,7
Total	500	\$ 397.612,1

Tabla 32. Número de usuarios/as vigentes en Programas y residencias área de adopción, según Modalidad y Región. 31 de Diciembre Año 2010.

REGION	MODALIDAD					Total
	FAS	PRI	RPF	RPL	PAG	
Arica - Parinacota						0
Tarapacá						0
Antofagasta						0
Atacama						0
Coquimbo						0
Valparaíso		21				21
Lib. Bdo. O'Higgins						0
Maule						0
Biobío		10	18			28
Araucanía		14				14
Los Ríos						0
Los Lagos						0
Aysén						0
Magallanes						0
Región Metropolitana	15	30	33	20	376	474
Total	15	75	51	20	376	537

Tabla 33. Número de usuarios/as vigentes en Programas y residencias área de adopción, según Sexo y Modalidad. 31 de Diciembre Año 2010

MODALIDAD	SEXO			Total
	MASCULINO	FEMENINO	S/I	
FAS	6	9		15
PRI	27	48		75
RPF	15	36		51
RPL	7	13		20
PAG	184	192		376
Total	239	298	0	537

Tabla 34. Número de usuarios/as vigentes en Programas y residencias área de adopción, según Edad y Modalidad. 31 de Diciembre Año 2010

MODALIDAD	Edad				Niño/a en gestación	Total
	< 4 años	4-9 años	10-17 años	>17 años		
FAS	15					15
PRI	1	68	6			75
RPF	24		12		15	51
RPL	20					20
PAG	97	120	119	40		376
Total	157	188	137	40	15	537

Tabla 35. Permanencia de usuarios/as egresados de Programas y residencias área de adopción, según Modalidad. Año 2010

MODALIDAD	Tramos				Total
	< 1 mes	1-6 meses	7-12 meses	> 1 año	
FAS	3	19	0	3	25
PRI	1	11	30	50	92
RPF	49	87	24	8	168
RPL	12	62	6	1	81
Total	65	179	60	62	366

Tabla 36. Egresos de usuarios/as de Programas y residencias área de adopción, según Modalidad. Año 2010

MODALIDAD	Causal de Egreso						Total
	Por cumplimiento objetivos PII	Niño/a en proceso de adopción	Tribunal decreta egreso	Familia o adulto responsable asume su rol protector	Nacimiento niño/a (sólo para niño/a en gestación)	Otras	
FAS	15	2	5	3	0	0	25
PRI	66	21	0	2	0	3	92
RPF	27	1	3	9	114	14	168
RPL	0	0	78	2	0	1	81
Total	108	24	86	16	114	18	366

IV. AREA PROTECCIÓN DE DERECHOS

1. Atendidos/as en el año 2010

Tabla 37: Atendidos por línea y región

	15	1	2	3	4	5	6	7	8	9	14	10	11	12	13	Total
Administraciones directas						684		254	493	529					1.614	3.574
D - diagnóstico	1.098	1.241	953	1.127	1.532	5.829	2.031	1.855	3.248	2.222	772	1.522	1.068	596	6.354	31.448
O - OPD	448	925	670	780	3.682	2.160	2.580	3.379	4.146	4.244	31	2.900	537	667	18.486	45.635
P - Programas	1.020	965	1.897	2.174	1.938	7.913	1.965	2.567	7.232	2.533	1.050	3.129	829	1.253	20.992	57.457
R - Centros Residenciales	302	270	435	411	742	2.436	789	1.366	2.565	1.152	402	1.165	235	255	4.796	17.321
Total General	2.868	3.401	3.955	4.492	7.894	19.022	7.365	9.421	17.684	10.680	2.255	8.716	2.669	2.771	52.242	155.435

Tabla 38: Atendidos por línea, modelo residencial y región

	15	1	2	3	4	5	6	7	8	9	14	10	11	12	13	Total
Administraciones directas						684		254	493	529					1.614	3.574
D - diagnóstico	1.098	1.241	953	1.127	1.532	5.829	2.031	1.855	3.248	2.222	772	1.522	1.068	596	6.354	31.448
O - OPD	448	925	670	780	3.682	2.160	2.580	3.379	4.146	4.244	31	2.900	537	667	18.486	45.635
P - programas	1.020	965	1.897	2.174	1.938	7.913	1.965	2.567	7.232	2.533	1.050	3.129	829	1.253	20.992	57.457
R - centros residenciales																
Centros residenciales para Mayores (RPM-CMA, REM)	200	175	253	345	565	1.714	506	1.041	2.294	1.023	307	851	195	179	2.357	12.005
Centros Residenciales para lactantes, y para preescolares (CLA, CPE, RPL, RPP)	88	71	165	50	68	329	88	75	148	59	41	143	40	51	602	2.018
Centros residenciales especializados (REN, REC, REP, REE, RED, RSP)	14	24	13	16	25	181	42	39				31		25	330	740
Centros residenciales para adolescente embarazada (RPA)			4		42	67		99	59	70	54				56	451
Centros Residenciales para discapacidad (RDG, RDD, RDF)					42	145	153	112	64			140			1.051	1.707
Total general	2.868	3.401	3.955	4.492	7.894	19.022	7.365	9.421	17.684	10.680	2.255	8.716	2.669	2.771	52.242	155.435

Tabla 39: Atendidos por modelo y edad

	menor de 1 año	1 - 3 años	4 - 5 años	6 - 7 años	8 - 9 años	10 - 11 años	12 - 13 años	14 - 15 años	16 - 17 años	18 y más años En Gestación	sin dato edad	Total general	
ADMINISTRACIONES DIRECTAS	143	298	121	132	124	216	568	1064	824	84		3574	
CTD - Centro de Tránsito y Distribución con Residencia	143	298	121	132	124	216	568	1064	824	84		3574	
D - DIAGNÓSTICO	985	4106	3705	3908	3852	3693	3959	3954	3063	191	26	6	31448
DAM - Diagnóstico	985	4106	3705	3908	3852	3693	3959	3954	3063	191	26	6	31448
O - OPD	808	5874	4981	5556	5651	5312	5651	5920	4884	872	61	65	45635
OPD - Oficina de Protección de Derechos	808	5874	4981	5556	5651	5312	5651	5920	4884	872	61	65	45635
P - PROGRAMAS	205	2991	3930	5597	7189	8139	9071	9629	8454	2238	2	12	57457
FAE - Programa de Familia de Acogida Especializada	32	396	368	382	380	415	432	362	284	192			3243
PAD - Programa de Protección Ambulatoria con Discapacidad Grave o Profunda		15	36	43	72	64	79	84	71	78			542
PAS - Programa Especializado para Agresores Sexuales					2	5	31	65	58	9			170
PEC - Programa Especializado en Niños de la Calle		1		3	14	36	69	108	100	40		2	373
PEE - Programa Explotación Sexual		1	5	16	41	61	91	306	401	201			1123
PIB - Programa de Intervención Breve	109	1887	2080	2782	3444	3415	3422	3490	2838	482		3	23952
PIE - Programa de Intervención Especializada	2	24	46	93	155	334	707	1588	1778	328		1	5056
PIE - Programa de Intervención Especializada (PIE Coordinado)		3	2	3	14	25	67	255	567	123			1059
PIF - Programa Intervención Preventiva Familiar	1	6	4	6	9	15	17	16	6	1			81
PPC - Programa Prevención Comunitaria	11	224	467	750	1189	1791	2186	1491	791	174		5	9079
PRF - Programa de Fortalecimiento Familiar	5	90	107	194	308	357	363	352	251	106			2133
PRJ - Programa de Representación Jurídica para Niños, Niñas Y Adolescentes Víctima de Delitos	37	178	220	256	283	286	312	339	326	175	2	1	2415
PRM - Programa Especializado en Maltrato		65	484	954	1170	1231	1182	1058	883	248			7275
FAS - Programa de Familia de Acogida Simple	8	101	111	115	108	104	113	115	100	81			956
R - CENTROS RESIDENCIALES	749	1668	1090	1370	1717	1879	2228	2515	2107	1934	56	8	17321
Centros Residenciales Especializados (REN, REC, REP, REE, RED, RSP)		1			2	17	99	265	283	73			740
Centros residenciales para adolescente embarazada (RPA)	80	102	11	1			2	54	94	54	53		451
Centros Residenciales para discapacidad (RDG, RDD, RDF)		11	19	40	81	108	131	176	169	971		1	1707
Centros Residenciales para lactantes, y para preescolares (CLA, CPE, RPL, RPP)	631	1187	420	157	18	2				1		2	2418
Centros residenciales para Mayores (RPM-CMA, REM)	38	367	640	1172	1616	1752	1996	2020	1561	835	3	5	12005
Total General	2890	14937	13827	16563	18533	19239	21477	23082	19332	5319	145	91	155435

Tabla 40: Atendidos por modelo, edad y sexo

	0 menor de 1 año		1 - 3 años		4 - 5 años		6 - 7 años		8 - 9 años		10 - 11 años		12 - 13 años		14 - 15 años		16 - 17 años		18 y más años		En Gestación		sin dato edad		Total General
	F	M	F	M	F	M	F	M	F	M	F	M	F	M	F	M	F	M	F	M	F	M	F	M	
ADMINISTRACIONES DIRECTAS	71	72	145	153	49	72	44	88	45	79	71	145	209	359	529	535	426	398	45	39					3574
CTD - Centro de Tránsito y Distribución con Residencia	71	72	145	153	49	72	44	88	45	79	71	145	209	359	529	535	426	398	45	39					3574
D - DIAGNÓSTICO	487	498	2098	2008	2002	1703	2028	1880	2027	1825	1923	1770	2157	1802	2425	1529	1908	1155	105	86	26		4	2	31448
DAM - Diagnóstico	487	498	2098	2008	2002	1703	2028	1880	2027	1825	1923	1770	2157	1802	2425	1529	1908	1155	105	86	26		4	2	31448
O - OPD	365	443	2955	2919	2428	2553	2615	2941	2610	3041	2498	2814	2761	2890	3104	2816	2863	2021	524	348	60	1	30	35	45635
OPD - Oficina de Protección de Derechos	365	443	2955	2919	2428	2553	2615	2941	2610	3041	2498	2814	2761	2890	3104	2816	2863	2021	524	348	60	1	30	35	45635
P - PROGRAMAS	93	112	1448	1543	1955	1975	2700	2897	3502	3687	3898	4241	4445	4626	4883	4746	4603	3851	1319	919	2		5	7	57457
FAE - Programa de Familia de Acogida Especializada	19	13	182	214	188	180	157	225	206	174	186	229	209	223	198	164	166	118	118	74					3243
PAD - Programa de Protección Ambulatoria con Discapacidad Grave o Profunda			3	12	10	26	17	26	28	44	13	51	30	49	32	52	26	45	28	50					542
PAS - Programa Especializado para Agresores Sexuales										2		5	4	27	2	63	1	57		9					170
PEC - Programa Especializado en Niños de la Calle			1					3	7	7	11	25	15	54	38	70	30	70	9	31				2	373
Pee - Programa Explotación Sexual				1	4	1	8	8	24	17	39	22	68	23	235	71	345	56	155	46					1123
PIB - Programa de Intervención Breve	45	64	896	991	969	1111	1253	1529	1528	1916	1444	1971	1517	1905	1694	1796	1605	1233	300	182			1	2	23952
PIE - Programa de Intervención Especializada	1	1	11	13	19	27	36	57	46	109	97	237	191	516	527	1061	718	1060	142	186			1		5056
PIE - Programa de Intervención Especializada (PIE Coordinado)			2	1	2			3	3	11	16	9	22	45	90	165	176	391	29	94					1059
PIF - Programa Intervención Preventiva Familiar		1	4	2	2	2	2	4	4	5	9	6	4	13	8	8	4	2	1						81
PPC - Programa Prevención Comunitaria	4	7	116	108	223	244	378	372	575	614	916	875	1058	1128	723	768	353	438	75	99			2	3	9079
PRF - Programa de Fortalecimiento Familiar	3	2	44	46	46	61	107	87	146	162	166	191	215	148	204	148	142	109	51	55					2133
PRJ - Programa de Representación Jurídica Para Niños, Niñas Y Adolescentes Víctima De Delitos	18	19	100	78	138	82	157	99	182	101	172	114	224	88	241	98	228	98	141	34	2		1		2415

ANUARIO ESTADISTICO SENAME. 2010

PRM - Programa Especializado en Maltrato			40	25	299	185	541	413	692	478	769	462	830	352	831	227	748	135	220	28					7275
FAS - Programa de Familia de Acogida Simple	3	5	49	52	55	56	44	71	61	47	60	44	58	55	60	55	61	39	50	31					956
R - CENTROS RESIDENCIALES	355	394	804	864	573	517	744	626	913	804	1020	859	1279	949	1557	958	1346	761	1086	848	56	3	5	17321	
Centros Residenciales Especializados (REN, REC, REP, REE, RED, RSP)				1						2	4	13	25	74	122	143	109	174	24	49					740
Centros residenciales para adolescente embarazada (RPA)	42	38	52	50	5	6	1						2		54		94		54		53				451
Centros Residenciales para discapacidad (RDG,RDD, RDF)			5	6	8	11	17	23	32	49	51	57	59	72	95	81	98	71	445	526				1	1707
Centros Residenciales para lactantes, y para preescolares (CLA, CPE, RPL, RPP)	295	336	553	634	200	220	62	95	6	12	2									1			2		2418
Centros residenciales para Mayores (RPM-CMA, REM)	18	20	194	173	360	280	664	508	875	741	963	789	1193	803	1286	734	1045	516	563	272	3		1	4	12005
Total general	1371	1519	7450	7487	7007	6820	8131	8432	9097	9436	9410	9829	10851	10626	12498	10584	11146	8186	3079	2240	144	1	42	49	155435

Tabla 41: Atendidos por modelo y escolaridad

Rótulos de fila	01) Pre-escolar	02) 1° Básico	03) 2° Básico	04) 3° Básico	05) 4° Básico	06) 5° Básico	07) 6° Básico	08) 7° Básico	09) 8° Básico	10) 1° Medio Científico Humanista	11) 2° Medio Científico Humanista	12) 3° Medio Científico Humanista	13) 4° Medio Científico Humanista	14) 1° Medio Técnico Profesional	15) 2° Medio Técnico Profesional	16) 3° Medio Técnico Profesional	17) 4° Medio Técnico Profesional	19) Superior	20) 1° Nivel Básico Adultos	21) 2° Nivel Básico Adultos	22) 3° Nivel Básico Adultos	23) 1° Nivel Medio Adultos	24) 2° Nivel Medio Adultos	26) Programa Especial Básica	27) Programa Especial Media	29) Diferencial	30) Sin Escolaridad Pero Lee Y Escribe	31) Analfabeto (Sin Escolaridad)	32) Sin Escolaridad	33) Se Desconoce	34) Terminó Enseñanza Media Completa	Total general
ADMINISTRACIONES DIRECTAS	133	116	122	170	238	311	368	389	351	247	98	28	6	21	22	6	3	1	3	15	38	45	9	94	33	256	6	16	382	46	1	3574
CTD - Centro de Tránsito y Distribución Con Residencia	133	116	122	170	238	311	368	389	351	247	98	28	6	21	22	6	3	1	3	15	38	45	9	94	33	256	6	16	382	46	1	3574
D - DIAGNÓSTICO	5887	2456	2212	2071	1970	2111	2294	2003	1984	1600	880	509	192	241	170	141	66	5	3	15	13	35	15	91	73	597	33	17	3392	369	3	31448
DAM - Diagnóstico	5887	2456	2212	2071	1970	2111	2294	2003	1984	1600	880	509	192	241	170	141	66	5	3	15	13	35	15	91	73	597	33	17	3392	369	3	31448
O - OPD	7650	3332	3189	3122	2724	2846	2888	2775	2744	2067	1261	660	278	604	371	294	153	8	13	17	16	62	25	104	87	949	119	27	5336	1901	13	45635
OPD – Oficina de Protección de Derechos	7650	3332	3189	3122	2724	2846	2888	2775	2744	2067	1261	660	278	604	371	294	153	8	13	17	16	62	25	104	87	949	119	27	5336	1901	13	45635
P - PROGRAMAS	6325	3617	4073	4166	4298	4878	4958	4852	4593	2988	1579	769	363	1144	760	574	327	83	57	121	178	349	115	555	317	2207	162	34	2052	910	53	57457
FAE - Programa de Familia de Acogida Especializada	589	193	214	221	196	202	185	184	141	78	52	25	14	48	42	30	21	28	1	4	4	6	11	29	17	396	8	5	269	18	12	3243
PAD-Programa de Protección Ambulatoria con Discapacidad Grave o Profunda	6	3	6	4	6	3	5	2	3	1														2		463	2	1	34	1		542
PAS - Programa Especializado para Agresores Sexuales			3		3	10	19	26	22	29	20	9	7	3	1	3	1	1						5		4		1	2	1		170
PEC - Programa Especializado en Niños de la Calle		10	29	40	46	40	33	22	30	7		1		4	6	1	1			2	1			24	5	6	10	3	10	42		373
PEE - Programa Explotación Sexual	9	17	26	40	67	87	115	114	127	90	41	6	7	23	18	14	5	4	4	9	21	29	16	53	19	73	10	1	48	27	3	1123
PIB - Programa de Intervención Breve	3555	1802	1953	1887	1815	1939	1852	1869	1686	1168	621	322	138	412	307	231	110	10	18	27	38	95	33	135	118	496	77	5	1080	143	10	23952
PIE - Programa de	71	117	144	210	307	497	540	585	616	521	178	65	15	153	86	42	12		23	48	72	131	23	209	74	152	14	11	53	85	2	5056

ANUARIO ESTADISTICO SENAME. 2010

Intervención Especializada																																					
PIE - Programa de Intervención Especializada (PIE Coordinado)	6	9	16	26	47	55	92	89	159	100	69	34	11	27	19	20	9	1	22	27	55	7	20	26	16	10	1	9	77	1059							
PIF - Programa Intervención Preventiva Familiar	9	1	5	9	8	8	9	10	2	3	3	1																						1	9	3	81
PPC - Programa Prevención Comunitaria	710	497	622	700	794	994	1118	1045	926	371	190	89	41	262	146	117	57	3	1	2	5	5	10	23	20	70	8	2	135	107	9	9079					
PRF - Programa de Fortalecimiento Familiar	170	136	170	189	177	190	183	147	116	73	38	13	46	30	11	13	4	3	2	7	4	21	10	189	7	69	114	1	2133								
PRJ - Programa de Representación Jurídica para Niños, Niñas y Adolescentes Víctima de Delitos	312	144	167	137	150	138	156	159	164	122	95	54	65	13	7	10	14	3	2	2	2	4	3	9	7	59	5	1	207	203	1	2415					
PRM-Programa Especializado en Maltrato	703	623	654	640	624	656	588	545	541	398	248	136	61	121	84	77	64	16	1	4	6	14	8	21	20	251	11	2	68	77	13	7275					
FAS - Programa de Familia de Acogida Simple	185	65	64	63	58	59	63	55	60	28	23	14	4	32	14	18	20	14	3	1	3	4	1	31	1	59	12	2	956								
R - CENTROS RESIDENCIALES	2158	914	1003	1057	1007	1118	1147	1123	919	544	324	115	64	365	220	185	176	145	12	25	56	84	44	120	79	2197	30	132	1726	186	46	17321					
Centros Residenciales Especializados (REN, REC, REP, REE, RED, RSP)	6	11	29	60	64	109	88	95	56	31	4	10	1	4	1	6	5	10	29	16	6	12	9	32	2	5	2	35	2	740							
Centros residenciales para adolescente embarazada (RPA)	84	1	1	5	3	6	9	14	33	23	10	4	2	7	3	5	10	2	1	4	9	19	9	10	4	10	161	2	451								
Centros Residenciales para discapacidad (RDG,RDD, RDF)	3	8	5	9	9	15	7	14	4	4	2	4	2	3	2												5	1	1302	6	115	158	28	1	1707		
Centros Residenciales para lactantes, y para preescolares (CLA, CPE, RPL, RPP)	993	63	13	4	1	1																						122	3	1197	21	2418					
Centros residenciales para Mayores (RPM-CMA, REM)	1078	836	973	1010	934	1032	1022	1007	787	461	281	107	62	344	214	173	163	137	6	11	18	49	29	93	65	731	22	9	208	100	43	12005					
TOTAL GENERAL	22153	10435	10599	10586	10237	11264	11655	11142	10591	7446	4142	2081	903	2375	1543	1200	725	242	88	193	301	575	208	964	589	6206	350	226	12888	3412	116	155435					

Tabla 42: Atendidos por modelo, escolaridad y Sexo Femenino

	01) PRE-ESCOLAR	02) 1º BÁSICO	03) 2º BÁSICO	04) 3º BÁSICO	05) 4º BÁSICO	06) 5º BÁSICO	07) 6º BÁSICO	08) 7º BÁSICO	09) 8º BÁSICO	10) 1º MEDIO CIENTÍFICO HUMANISTA	11) 2º MEDIO CIENTÍFICO HUMANISTA	12) 3º MEDIO CIENTÍFICO HUMANISTA	13) 4º MEDIO CIENTÍFICO HUMANISTA	14) 1º MEDIO TÉCNICO PROFESIONAL	15) 2º MEDIO TÉCNICO PROFESIONAL	16) 3º MEDIO TÉCNICO PROFESIONAL	17) 4º MEDIO TÉCNICO PROFESIONAL	19) SUPERIOR	20) 1º NIVEL BÁSICO ADULTOS	21) 2º NIVEL BÁSICO ADULTOS	22) 3º NIVEL BÁSICO ADULTOS	23) 1º NIVEL MEDIO ADULTOS	24) 2º NIVEL MEDIO ADULTOS	26) PROGRAMA ESPECIAL BÁSICA	27) PROGRAMA ESPECIAL MEDIA	29) DIFERENCIAL	30) SIN ESCOLARIDAD PERO LEE Y ESCRIBE	31) ANALFABETO (SIN ESCOLARIDAD)	32) SIN ESCOLARIDAD	33) SE DESCONOCE	34) TERMINÓ ENSEÑANZA MEDIA COMPLETA	Total general	
ADMINISTRACIONES DIRECTAS	63	38	39	41	82	116	152	196	216	159	64	20	5	16	18	5	2	1	1	4	18	29	5	42	15	96	3	3	176	8	1	1634	
CTD - Centro de Tránsito y Distribución con Residencia	63	38	39	41	82	116	152	196	216	159	64	20	5	16	18	5	2	1	1	4	18	29	5	42	15	96	3	3	176	8	1	1634	
D - DIAGNÓSTICO	3130	1245	1122	1094	1031	1066	1251	1137	1234	1057	597	345	145	139	101	99	46	4	1	6	11	14	11	40	42	278	13	10	1707	212	2	17190	
DAM - Diagnóstico	3130	1245	1122	1094	1031	1066	1251	1137	1234	1057	597	345	145	139	101	99	46	4	1	6	11	14	11	40	42	278	13	10	1707	212	2	17190	
O - OPD	3641	1557	1465	1410	1277	1323	1401	1433	1558	1159	810	432	197	356	222	198	104	5	7	8	7	32	14	39	46	373	52	10	2705	961	11	22813	
OPD - Oficina de Protección de Derechos	3641	1557	1465	1410	1277	1323	1401	1433	1558	1159	810	432	197	356	222	198	104	5	7	8	7	32	14	39	46	373	52	10	2705	961	11	22813	
P - PROGRAMAS	3126	1672	1918	1933	2005	2284	2416	2544	2545	1673	966	501	255	601	440	368	212	61	28	42	72	171	67	229	172	943	86	10	1016	459	38	28853	
FAE - Programa de Familia de Acogida Especializada	280	83	103	105	96	96	103	109	77	43	35	18	7	23	30	17	15	21		2	1	3	9	14	10	169	5	3	133	11	8	1629	
PAD - Programa de Protección Ambulatoria con Discapacidad Grave o Profunda	1	2	3	2	4	2		1	1																	153	1	1	16			187	
PAS - Programa Especializado para Agresores Sexuales					1	2	1	1		1	1																						7
PEC - Programa Especializado en Niños De La Calle		1	7	5	20	12	9	5	17	5		1		1	3	1	1							7		1	4	1	1	9			111

ANUARIO ESTADISTICO SENAME. 2010

PEE - Programa Explotación Sexual	7	9	18	23	42	73	97	90	111	72	34	6	5	19	15	12	3	2	4	6	16	23	14	42	15	50	7	42	19	2	878	
PIB - Programa de Intervención Breve	1653	767	845	812	759	806	815	894	898	631	370	216	98	220	193	135	67	8	6	12	12	50	20	61	64	192	44	530	69	5	11252	
PIE - Programa de Intervención Especializada	30	35	34	38	69	147	169	226	260	230	86	36	11	63	34	20	5		12	14	24	60	10	54	33	39	2	1	18	29	1789	
PIE - Programa de Intervención Especializada (PIE Coordinado)	4	2	5	5	17	16	30	29	58	36	19	8	3	13	6	7	5		1	4	10	17	2	5	9	5	1	3	20	340		
PIF - Programa Intervención Preventiva Familiar	6		3	3	2	4	3	7	1	1	2																	3	3	38		
PPC - Programa Prevención Comunitaria	348	238	308	343	394	482	538	534	464	176	90	35	23	107	66	74	23	2		1	1	2	8	6	28	5	2	65	53	7	4423	
PRF - Programa de Fortalecimiento Familiar	91	65	82	98	83	106	105	86	76	38	25	9		32	12	8	10	1	2		2	1	14	10	83	3	27	55		1124		
PRJ - Programa de Representación Jurídica para Niños, Niñas Y Adolescentes	194	86	105	85	104	94	98	116	118	86	78	43	54	11	6	9	14	3	1	2	2	2	3	5	6	34	5	108	131	1	1604	
PRM - Programa Especializado en Maltrato	425	357	370	380	379	411	417	416	432	340	212	119	53	93	65	72	58	16	1	2	6	11	6	17	18	174	9	2	44	52	13	4970
FAS - Programa de Familia de Acogida Simple	87	27	35	34	35	33	31	30	32	14	14	10	1	19	10	13	11	8	1		2		2	1	15		26	8	2	501		
R - CENTROS RESIDENCIALES	1137	479	537	568	537	650	686	685	610	365	229	83	47	250	140	147	137	83	4	11	22	61	27	86	49	1072	17	71	829	88	29	9736
Centros Residenciales Especializados (REN, REC, REP, REE, RED, RSP)			3	9	20	25	44	44	44	16	17	1		7	1	2	1	2	1	1		5		6	6	15		1	1	12	284	
Centros residenciales para adolescente embarazada (RPA)	43	1	1	5	3	6	9	14	33	23	10	4	2	7	3	5	10	2	1	4	9	19	9	10	4	9		109	2	357		
Centros Residenciales para discapacidad (RDG,RDD, RDF)	1	1	3	4	4	5	5	8	3	3	2			1		2	2						4		609	6	65	65	17	810		

ANUARIO ESTADISTICO SENAME. 2010

Centros Residenciales para lactantes, y para preescolares (CLA, CPE, RPL, RPP)	466	34	4		1	1																				52	2	551	9		1120	
Centros residenciales para Mayores (RPM-CMA, REM)	627	443	526	550	509	613	628	619	530	323	200	78	45	235	136	138	124	79	2	6	13	37	18	66	39	387	11	3	103	48	29	7165
Total General	11097	4991	5081	5046	4932	5439	5906	5995	6163	4413	2666	1381	649	1362	921	817	501	154	41	71	130	307	124	436	324	2762	171	104	6433	1728	81	80226

Tabla 43: Atendidos por modelo, escolaridad y Sexo Masculino

	01) PRE-ESCOLAR	02) 1° BASICO	03) 2° BASICO	04) 3° BASICO	05) 4° BASICO	06) 5° BASICO	07) 6° BASICO	08) 7° BASICO	09) 8° BASICO	10) 1° MEDIO CIENTIFICO HUMANISTA	11) 2° MEDIO CIENTIFICO HUMANISTA	12) 3° MEDIO CIENTIFICO HUMANISTA	13) 4° MEDIO CIENTIFICO HUMANISTA	14) 1° MEDIO TECNICO PROFESIONAL	15) 2° MEDIO TECNICO PROFESIONAL	16) 3° MEDIO TECNICO PROFESIONAL	17) 4° MEDIO TECNICO PROFESIONAL	19) SUPERIOR	20) 1° NIVEL BASICO ADULTOS	21) 2° NIVEL BASICO ADULTOS	22) 3° NIVEL BASICO ADULTOS	23) 1° NIVEL MEDIO ADULTOS	24) 2° NIVEL MEDIO ADULTOS	26) PROGRAMA ESPECIAL BASICA	27) PROGRAMA ESPECIAL MEDIA	29) DIFERENCIAL	30) SIN ESCOLARIDAD PERO LEE Y ESCRIBE	31) ANALFABETO (SIN ESCOLARIDAD)	32) SIN ESCOLARIDAD	33) SE DESCONOCE	34) TERMINÓ ENSEÑANZA MEDIA COMPLETA	Total general
ADMINISTRACIONES DIRECTAS	70	78	83	129	156	195	216	193	135	88	34	8	1	5	4	1	1		2	11	20	16	4	52	18	160	3	13	206	38		1940
CTD - Centro de Tránsito y Distribución con Residencia	70	78	83	129	156	195	216	193	135	88	34	8	1	5	4	1	1		2	11	20	16	4	52	18	160	3	13	206	38		1940
D - DIAGNÓSTICO	2757	1211	1090	977	939	1045	1043	866	750	543	283	164	47	102	69	42	20	1	2	9	2	21	4	51	31	319	20	7	1685	157	1	14258
DAM - Diagnóstico	2757	1211	1090	977	939	1045	1043	866	750	543	283	164	47	102	69	42	20	1	2	9	2	21	4	51	31	319	20	7	1685	157	1	14258
O - OPD	4009	1775	1724	1712	1447	1523	1487	1342	1186	908	451	228	81	248	149	96	49	3	6	9	9	30	11	65	41	576	67	17	2631	940	2	22822
OPD - Oficina de Protección de Derechos	4009	1775	1724	1712	1447	1523	1487	1342	1186	908	451	228	81	248	149	96	49	3	6	9	9	30	11	65	41	576	67	17	2631	940	2	22822
P - PROGRAMAS	3199	1945	2155	2233	2293	2594	2542	2308	2048	1315	613	268	108	543	320	206	115	22	29	79	106	178	48	326	145	1264	76	24	1036	451	15	28604
FAE - Programa de Familia de Acogida Especializada	309	110	111	116	100	106	82	75	64	35	17	7	7	25	12	13	6	7	1	2	3	3	2	15	7	227	3	2	136	7	4	1614
PAD - Programa de Protección Ambulatoria con Discapacidad Grave o Profunda	5	1	3	2	2	1	5	1	2		1													2		310	1		18	1		355
PAS - Programa Especializado para Agresores Sexuales			3		2	8	18	25	22	28	19	9	7	3	1	3	1	1						5		4		1	2	1		163
PEC - Programa Especializado en Niños De La Calle		9	22	35	26	28	24	17	13	2				3	3					2	1			17	5	5	6	2	9	33		262

ANUARIO ESTADISTICO SENAME. 2010

PEE - Programa Explotación Sexual	2	8	8	17	25	14	18	24	16	18	7		2	4	3	2	2		3	5	6	2	11	4	23	3	1	6	8	1	245	
PIB - Programa de Intervención Breve	1902	1035	1108	1075	1056	1133	1037	975	788	537	251	106	40	192	114	96	43	2	12	15	26	45	13	74	54	304	33	5	550	74	5	12700
PIE - Programa De Intervención Especializada	41	82	110	172	238	350	371	359	356	291	92	29	4	90	52	22	7		11	34	48	71	13	155	41	113	12	10	35	56	2	3267
PIE - Programa De Intervención Especializada (PIE Coordinado)	2	7	11	21	30	39	62	60	101	64	50	26	8	14	13	13	4		18	17	38	5	15	17	11	9	1	6	57		719	
PIF - Programa Intervención Preventiva Familiar	3	1	2	6	6	4	6	3	1	2	1	1													1			6			43	
PPC - Programa Prevención Comunitaria	362	259	314	357	400	512	580	511	462	195	100	54	18	155	80	43	34	1	1	2	4	4	8	15	14	42	3		70	54	2	4656
PRF - Programa de Fortalecimiento Familiar	79	71	88	91	94	84	78	61	40	35	13	4		14	18	3	3	3	1		2	5	3	7		106	4		42	59	1	1009
PRJ - Programa de Representación Jurídica para Niños, Niñas Y Adolescentes	118	58	62	52	46	44	58	43	46	36	17	11	11	2	1	1			1			2		4	1	25		1	99	72		811
PRM - Programa Especializado en Maltrato	278	266	284	260	245	245	171	129	109	58	36	17	8	28	19	5	6			2		3	2	4	2	77	2		24	25		2305
FAS - Programa de Familia de Acogida Simple	98	38	29	29	23	26	32	25	28	14	9	4	3	13	4	5	9	6	2	1		1		2		16		1	33	4		455
R - CENTROS RESIDENCIALES	1021	435	466	489	470	468	461	438	309	179	95	32	17	115	80	38	39	62	8	14	34	23	17	34	30	1125	13	61	897	98	17	7585
Centros Residenciales Especializados (REN, REC, REP, REE, RED, RSP)		6	8	20	40	39	65	44	51	40	14	3		3		2		4	4	9	29	11	6	6	3	17	2	4	1	23	2	456
Centros residenciales para adolescente embarazada (RPA)	41																								1			52				94
Centros Residenciales para discapacidad (RDG,RDD, RDF)	2	7	2	5	5	10	2	6	1	1				3	2	1						1	1	693		50	93	11	1			897

Centros Residenciales para lactantes, y para preescolares (CLA, CPE, RPL, RPP)	527	29	9	4																			70	1	646	12		1298				
Centros residenciales para Mayores (RPM-CMA, REM)	451	393	447	460	425	419	394	388	257	138	81	29	17	109	78	35	39	58	4	5	5	12	11	27	26	344	11	6	105	52	14	4840
Total General	11056	5444	5518	5540	5305	5825	5749	5147	4428	3033	1476	700	254	1013	622	383	224	88	47	122	171	268	84	528	265	3444	179	122	6455	1684	35	75209

Tabla 44: Atendidos por modelo y permanencia

	hasta 5 días	6 - 15 días	+15 días y menos 1 mes	1 a 6 meses	7 a 12 meses	+1 a 2 años	+2 a 3 años	+3 a 4 años	+4 a 5 años	+5 a 10 años	más de 10 años	Total general
ADMINISTRACIONES DIRECTAS	1043	164	280	1121	544	302	72	27	8	10	3	3574
CTD - Centro de Tránsito y Distribución con Residencia	1043	164	280	1121	544	302	72	27	8	10	3	3574
D - DIAGNÓSTICO	4658	10569	11896	3878	286	126	31			2	2	31448
DAM - Diagnóstico	4658	10569	11896	3878	286	126	31			2	2	31448
O - OPD	1185	1356	2296	21034	11022	6702	1648	316	60	12	4	45635
OPD - Oficina de Protección de Derechos	1185	1356	2296	21034	11022	6702	1648	316	60	12	4	45635
P - PROGRAMAS	393	430	1511	11352	16513	18131	5808	1412	698	1011	198	57457
FAE - Programa de Familia de Acogida Especializada	20	22	58	541	556	668	464	243	148	408	115	3243
PAD - Programa de Protección Ambulatoria con Discapacidad Grave o Profunda	1	3	7	97	71	131	94	47	29	42	20	542
PAS - Programa Especializado para Agresores Sexuales		2	5	25	64	67	7					170
PEC - Programa Especializado en Niños de la Calle	1	3	6	63	85	74	82	40	12	7		373
PEE - Programa Explotación Sexual	12	8	12	201	237	296	186	117	42	12		1123
PIB - Programa de Intervención Breve	175	188	719	5151	7362	8478	1530	201	69	73	6	23952
PIE - Programa de Intervención Especializada	59	35	151	1085	1779	1390	430	107	16	4		5056
PIE - Programa de Intervención Especializada (PIE Coordinado)	20	11	16	329	683							1059
PIF - Programa Intervención Preventiva Familiar	4			15	22	35	5					81
PPC - Programa Prevención Comunitaria	10	29	153	1141	2458	2934	1646	263	222	218	5	9079
PRF - Programa de Fortalecimiento Familiar	19	4	41	365	511	673	385	98	15	19	3	2133
PRJ - Programa de Representación Jurídica para Niños, Niñas y Adolescentes Víctima de Delitos	9	66	127	663	515	552	198	102	83	100		2415
PRM - Programa Especializado en Maltrato	52	49	205	1567	2054	2626	639	76	7			7275
FAS - Programa de Familia de Acogida Simple	11	10	11	109	116	207	142	118	55	128	49	956
R - CENTROS RESIDENCIALES	220	215	420	3043	2382	3008	2104	1329	1063	2405	1132	17321
Centros Residenciales Especializados (REN, REC, REP, REE, RED, RSP)	14	21	38	281	143	135	65	22	14	7		740
Centros residenciales para adolescente embarazada (RPA)	3	7	22	161	74	105	44	21	8	6		451
Centros Residenciales para discapacidad (RDG,RDD, RDF)	7	2	7	65	58	118	118	110	113	366	743	1707
Centros Residenciales para lactantes, y para preescolares (CLA, CPE, RPL, RPP)	55	54	109	788	560	538	213	61	26	13	1	2418
Centros residenciales para Mayores (RPM-CMA, REM)	141	131	244	1748	1547	2112	1664	1115	902	2013	388	12005
Total general	7499	12734	16403	40428	30747	28269	9663	3084	1829	3440	1339	155435

2. Vigentes año 2010

Tabla 45: Tipo de maltrato por región

TIPO DE MALTRATO	XV	I	II	III	IV	V	VI	VII	VIII	IX	XIV	X	XI	XII	R.M.	TOTAL
No registra maltrato	342	554	664	1174	1324	3530	1224	1633	3169	1566	587	2265	479	619	14078	33208
Víctima de negligencia	251	174	324	219	712	1370	575	574	1933	1172	141	666	196	256	4130	12693
Víctima de abuso sexual	111	113	162	183	201	650	158	345	769	319	127	400	67	84	2419	6108
Testigo de violencia intrafamiliar	47	14	122	188	117	733	302	480	730	496	79	371	46	49	1459	5233
Víctima de maltrato psicológico	109	31	66	66	320	226	208	190	478	228	56	107	22	27	1239	3373
Víctima de maltrato físico leve	37	13	37	39	82	202	151	123	290	146	17	84	34	47	907	2209
Víctima de maltrato físico sin lesiones	46	13	25	24	27	97	72	68	150	89	8	42	17	12	651	1341
Víctima de violación	9	11	12	22	52	48	37	78	175	53	26	101	9	7	393	1033
Víctima de maltrato físico grave (con lesiones)	15	2	14	9	12	39	28	23	53	47	12	20	8	1	152	435
Víctima de explotación sexual comercial	5	2	16	14	31	38	2	1	28	34	1	26			225	423
Víctima de maltrato	6	1	3	1		30	4	2	23	7	7	11		2	57	154
Víctima de estupro		1	1	3	2	3		1	7	2		8			13	41
Víctima de homicidio												3			3	6
Víctima de sodomía			1	3					1			1				6
Total general	978	929	1447	1945	2880	6966	2761	3518	7806	4159	1061	4105	878	1104	25726	66263

Tabla 46: Tipo de maltrato por edad

TIPO DE MALTRATO	0 menor de 1 año	1 - 3 años	4 - 5 años	6 - 7 años	8 - 9 años	10 - 11 años	12 - 13 años	14 - 15 años	16 - 17 años	18 y más años	En Gestación	sin dato edad	TOTAL
No registran maltrato	551	2564	2339	3048	3800	4311	5147	5389	4557	1418	50	34	33208
Víctima de negligencia	275	1790	1370	1519	1574	1541	1546	1545	1173	349		11	12693
Víctima de abuso sexual		101	522	822	919	904	910	916	750	262		2	6108
Testigo de violencia intrafamiliar	31	463	576	765	833	778	704	566	452	63		2	5233
Víctima de maltrato psicológico	8	184	233	328	440	485	548	564	485	97		1	3373
Víctima de maltrato físico leve	5	152	196	281	283	327	295	344	265	58		3	2209
Víctima de maltrato físico sin lesiones	8	68	129	160	195	205	186	201	167	22			1341
Víctima de violación		6	32	56	82	113	178	233	250	83			1033
Víctima de maltrato físico grave (con lesiones)	2	31	18	48	61	64	74	61	56	20			435
Víctima de explotación sexual comercial			1	4	9	24	32	143	163	47			423
Víctima de maltrato		4	3	9	9	12	18	36	28	35			154
Víctima de estupro				1		2	1	11	21	5			41
Víctima de homicidio			2			1				3			6
Víctima de sodomía					3	1	1		1				6
Total general	880	5363	5421	7041	8208	8768	9640	10009	8368	2462	50	53	66263

Tabla 47: Tipo de maltrato por edad y sexo

TIPO DE MALTRATO	0 menor de 1 año	1 - 3 años	4 - 5 años	6 - 7 años	8 - 9 años	10 - 11 años	12 - 13 años	14 - 15 años	16 - 17 años	18 y más años	En Gestación	sin dato edad	TOTAL
Femenino	405	2587	2715	3436	4023	4256	4842	5372	4775	1383	50	24	33868
No registran maltrato	242	1223	1137	1433	1701	2002	2362	2609	2245	676	50	16	15696
Víctima de negligencia	133	862	685	743	766	691	740	764	642	186		4	6216
Víctima de abuso sexual		75	344	525	624	644	730	766	652	235		2	4597
Testigo de violencia intrafamiliar	15	216	271	330	424	348	348	277	274	40			2543
Víctima de maltrato psicológico	7	93	106	157	209	228	254	293	278	61		1	1687
Víctima de maltrato físico leve	3	74	83	116	115	136	134	190	163	37		1	1052
Víctima de violación		5	19	28	46	80	143	210	216	76			823
Víctima de maltrato físico sin lesiones	4	26	60	73	100	87	77	100	102	10			639
Víctima de explotación sexual comercial				3	5	14	24	109	139	34			328
Víctima de maltrato físico grave (con lesiones)	1	11	7	23	30	22	24	26	31	8			183
Víctima de maltrato		2	2	4	2	3	5	17	12	16			63
Víctima de estupro				1		1		11	21	4			38
Víctima de sodomía					1		1						2
Víctima de homicidio			1										1
Masculino	475	2776	2706	3605	4185	4512	4798	4637	3593	1079		29	32395
No registran maltrato	309	1341	1202	1615	2099	2309	2785	2780	2312	742		18	17512
Víctima de negligencia	142	928	685	776	808	850	806	781	531	163		7	6477
Testigo de violencia intrafamiliar	16	247	305	435	409	430	356	289	178	23		2	2690
Víctima de maltrato psicológico	1	91	127	171	231	257	294	271	207	36			1686
Víctima de abuso sexual		26	178	297	295	260	180	150	98	27			1511
Víctima de maltrato físico leve	2	78	113	165	168	191	161	154	102	21		2	1157
Víctima de maltrato físico sin lesiones	4	42	69	87	95	118	109	101	65	12			702
Víctima de maltrato físico grave (con lesiones)	1	20	11	25	31	42	50	35	25	12			252
Víctima de violación		1	13	28	36	33	35	23	34	7			210
Víctima de explotación sexual comercial			1	1	4	10	8	34	24	13			95
Víctima de maltrato		2	1	5	7	9	13	19	16	19			91
Víctima de homicidio			1			1				3			5
Víctima de sodomía					2	1			1				4
Víctima de estupro						1	1			1			3
Total general	880	5363	5421	7041	8208	8768	9640	10009	8368	2462	50	53	66263

Tabla 48: Tipo de maltrato por región y edad

REGION / TIPO DE MALTRATO	menor de 1 año	1 - 3 años	4 - 5 años	6 - 7 años	8 - 9 años	10 - 11 años	12 - 13 años	14 - 15 años	16 - 17 años	18 y más años	En Gestación Sin dato edad	Total
15	18	63	69	119	140	137	155	139	98	40		978
No registran maltrato	9	12	15	31	54	53	70	52	38	8		342
Víctima de negligencia	8	37	26	33	27	26	30	29	16	19		251
Víctima de abuso sexual		1	11	19	14	11	15	16	22	2		111
Víctima de maltrato psicológico		6	8	17	20	11	20	14	8	5		109
Testigo de violencia intrafamiliar	1	3	4	8	8	10	5	4	3	1		47
Víctima de maltrato físico sin lesiones		2	2	3	10	10	4	8	7			46
Víctima de maltrato físico leve		2	1	3	4	8	5	8	2	4		37
Víctima de maltrato físico grave (con lesiones)			2	3	2	2	3	2	1			15
Víctima de violación						4	1	2	1	1		9
Víctima de maltrato				2	1	1	1	1				6
Víctima de explotación sexual comercial						1	1	3				5
1	19	68	54	84	126	175	152	140	101	9	1	929
No registran maltrato	17	40	25	46	84	115	91	85	45	5	1	554
Víctima de negligencia	1	22	12	24	19	30	32	16	18			174
Víctima de abuso sexual			10	6	17	15	15	22	25	3		113
Víctima de maltrato psicológico	1		1	5	1	7	5	6	5			31
Testigo de violencia intrafamiliar			1	1	2	3	4		2	1		14
Víctima de maltrato físico sin lesiones		3	3		1	2	2	1	1			13
Víctima de maltrato físico leve		3	1	1	1		1	6				13
Víctima de violación			1		1	2	1	3	3			11
Víctima de explotación sexual comercial									2			2
Víctima de maltrato físico grave (con lesiones)				1			1					2
Victima de estupro								1				1
Víctima de maltrato						1						1
2	52	151	120	178	178	200	191	212	157	7	1	1447
No registran maltrato	37	83	43	75	77	83	100	88	74	4		664
Víctima de negligencia	13	49	44	40	42	44	38	33	19	1	1	324
Víctima de abuso sexual		2	9	26	23	26	17	33	25	1		162
Testigo de violencia intrafamiliar		11	13	22	20	17	12	19	8			122
Víctima de maltrato psicológico		2	9	7	8	12	7	12	9			66
Víctima de maltrato físico leve	1	3	1	6	2	8	6	7	3			37
Víctima de maltrato físico sin lesiones	1			1	3	3	1	9	7			25
Víctima de explotación sexual comercial						1	1	8	5	1		16
Víctima de maltrato físico grave (con lesiones)		1	1	1	2	4	4	1				14
Víctima de violación						1	5		6			12
Víctima de maltrato						1		1	1			3
Victima de sodomía					1							1
Victima de estupro								1				1
3	21	190	189	217	228	246	250	296	262	44	2	1945
No registran maltrato	18	118	114	120	125	142	166	186	163	20	2	1174
Víctima de negligencia	1	34	25	28	28	28	15	33	25	2		219
Testigo de violencia intrafamiliar	2	23	29	25	25	31	21	15	17			188
Víctima de abuso sexual		6	13	28	29	17	25	24	24	17		183
Víctima de maltrato psicológico		4	4	3	8	16	8	13	9	1		66
Víctima de maltrato físico leve		2	3	6	6	5	5	8	3	1		39
Víctima de maltrato físico sin lesiones		1	1	7	1	3	3	5	3			24
Víctima de violación		1			1	2	3	6	8	1		22

Víctima de explotación sexual comercial							1	4	7	2			14
Víctima de maltrato físico grave (con lesiones)	1			3	1	3	1						9
Víctima de estupro									3				3
Víctima de sodomía				2	1								3
Víctima de maltrato								1					1
4	52	274	207	314	334	349	402	480	413	53	2	13	2880
No registran maltrato	28	106	75	120	127	149	180	261	244	32	2	3	1324
Víctima de negligencia	22	110	69	84	91	90	83	92	66	5			712
Víctima de maltrato psicológico	1	37	27	32	53	42	49	44	29	6			320
Víctima de abuso sexual		6	19	35	24	33	33	26	21	4			201
Testigo de violencia intrafamiliar	1	7	6	22	19	10	25	19	7	1			117
Víctima de maltrato físico leve		7	3	13	14	9	14	10	11	1			82
Víctima de violación			3		2	8	6	14	18	1			52
Víctima de explotación sexual comercial				1		2	2	12	13	1			31
Víctima de maltrato físico sin lesiones	1	5	3	4	4	4	6	2	1	1			27
Víctima de maltrato físico grave (con lesiones)				4		2	4		2				12
Víctima de estupro									1	1			2
5	59	497	576	718	950	911	987	1148	907	198	2	13	6966
No registran maltrato	42	274	262	351	469	456	531	580	455	105	2	3	3530
Víctima de negligencia	12	140	154	142	180	148	164	222	169	34		5	1370
Testigo de violencia intrafamiliar	1	55	78	103	128	110	108	86	61	3			733
Víctima de abuso sexual		6	47	65	88	108	75	126	106	28		1	650
Víctima de maltrato psicológico	2	9	10	12	31	38	36	42	40	5		1	226
Víctima de maltrato físico leve	1	7	16	24	26	28	33	38	22	4		3	202
Víctima de maltrato físico sin lesiones	1	5	8	14	11	16	16	10	15	1			97
Víctima de violación				3	9	3	8	10	9	6			48
Víctima de maltrato físico grave (con lesiones)	1			2	7	4	9	7	7	2			39
Víctima de explotación sexual comercial			1		1		5	17	12	2			38
Víctima de maltrato				2			2	9	9	8			30
Víctima de estupro								1	2				3
6	38	279	250	308	325	331	358	412	324	134	1	1	2761
No registran maltrato	17	107	91	117	114	131	153	196	183	113	1	1	1224
Víctima de negligencia	18	95	67	68	67	62	71	75	40	12			575
Testigo de violencia intrafamiliar	1	29	35	38	51	41	37	41	27	2			302
Víctima de maltrato psicológico	2	12	16	25	23	32	35	36	27				208
Víctima de abuso sexual		4	18	23	26	26	16	26	17	2			158
Víctima de maltrato físico leve		20	16	17	27	19	20	17	13	2			151
Víctima de maltrato físico sin lesiones		6	6	10	6	14	12	12	6				72
Víctima de violación			1	4	6	3	9	6	7	1			37
Víctima de maltrato físico grave (con lesiones)		4		6	5	2	5	2	2	2			28
Víctima de maltrato		2				1		1					4
Víctima de explotación sexual comercial									2				2
7	39	240	246	393	474	471	533	575	448	93	6	6	3518
No registran maltrato	20	130	118	149	194	195	246	317	217	41	6		1633
Víctima de negligencia	16	61	35	77	75	61	77	78	76	18			574
Testigo de violencia intrafamiliar	3	29	41	70	87	82	76	38	45	9			480
Víctima de abuso sexual		4	18	47	47	67	51	56	39	16			345
Víctima de maltrato psicológico		10	13	12	24	24	35	41	27	4			190
Víctima de maltrato físico leve		4	15	21	20	16	16	20	11				123
Víctima de violación			3	7	10	7	12	13	21	5			78
Víctima de maltrato físico sin lesiones		1	3	7	12	15	18	7	5				68
Víctima de maltrato físico grave (con lesiones)		1		3	5	4		5	5				23
Víctima de maltrato							1		1				2
Víctima de estupro									1				1

Victima de explotación sexual comercial							1						1
8	96	697	648	856	969	1067	1097	1223	944	204	4	1	7806
No registran maltrato	62	331	214	301	353	388	434	546	452	83	4	1	3169
Victima de negligencia	29	259	219	239	230	274	250	237	152	44			1933
Victima de abuso sexual		8	48	103	139	110	136	113	90	22			769
Testigo de violencia intrafamiliar	3	54	77	99	104	125	102	93	66	7			730
Victima de maltrato psicológico	1	23	35	38	55	72	78	85	76	15			478
Victima de maltrato físico leve		11	30	39	48	44	37	51	24	6			290
Victima de violación			5	11	11	16	31	52	41	8			175
Victima de maltrato físico sin lesiones	1	9	16	19	21	21	19	24	15	5			150
Victima de maltrato físico grave (con lesiones)		2	3	6	6	12	6	10	7	1			53
Victima de explotación sexual comercial						1	2	7	14	4			28
Victima de maltrato			1		2	3	1	3	4	9			23
Victima de estupro				1		1		2	3				7
Victima de sodomía							1						1
9	60	430	333	438	471	489	589	643	585	117	1	3	4159
No registran maltrato	28	192	118	155	149	146	226	277	235	37	1	2	1566
Victima de negligencia	24	155	109	130	152	137	154	148	129	34			1172
Testigo de violencia intrafamiliar	7	50	57	60	70	72	60	53	61	5		1	496
Victima de abuso sexual		5	12	42	37	51	62	59	38	13			319
Victima de maltrato psicológico		7	12	23	30	38	33	36	42	7			228
Victima de maltrato físico leve	1	13	10	16	13	18	24	17	28	6			146
Victima de maltrato físico sin lesiones		5	11	6	14	13	13	16	11				89
Victima de violación			2	2	1	5	4	17	16	6			53
Victima de maltrato físico grave (con lesiones)		3	2	4	4	8	7	10	8	1			47
Victima de explotación sexual comercial					1		5	8	16	4			34
Victima de maltrato						1	1	2		3			7
Victima de estupro									1	1			2
14	12	65	93	115	162	145	163	149	117	36	4		1061
No registran maltrato	10	35	46	57	107	71	90	95	56	16	4		587
Victima de negligencia	1	22	15	17	12	18	18	14	21	3			141
Victima de abuso sexual		2	14	21	19	19	21	11	15	5			127
Testigo de violencia intrafamiliar	1	5	9	16	13	15	9	5	5	1			79
Victima de maltrato psicológico			1	1	3	10	13	13	13	2			56
Victima de violación			1	2	5	1	8	3	3	3			26
Victima de maltrato físico leve			3	1	1	6	2	4					17
Victima de maltrato físico grave (con lesiones)		1	2		2	3	1	1	1	1			12
Victima de maltrato físico sin lesiones			2			2	1	1	1	1			8
Victima de maltrato								1	2	4			7
Victima de explotación sexual comercial								1					1
10	48	344	333	407	529	578	586	622	527	130	1		4105
No registran maltrato	34	196	172	222	273	295	341	374	296	61	1		2265
Victima de negligencia	10	91	71	79	90	102	75	64	65	19			666
Victima de abuso sexual		3	24	34	70	89	60	60	44	16			400
Testigo de violencia intrafamiliar	4	37	45	35	60	51	49	43	40	7			371
Victima de maltrato psicológico		6	7	11	10	8	13	23	23	6			107
Victima de violación			1	7	6	9	23	24	25	6			101
Victima de maltrato físico leve		6	5	13	9	9	10	10	16	6			84
Victima de maltrato físico sin lesiones		4	6	3	6	5	6	8	3	1			42
Victima de explotación sexual comercial						4	4	9	7	2			26
Victima de maltrato físico grave (con lesiones)				3	5	3	4	1	2	2			20
Victima de maltrato		1				2	1	4		3			11
Victima de estupro								2	5	1			8
Victima de homicidio			2			1							3

Victima de sodomía									1				1
11	10	90	75	86	97	89	118	144	136	32	1		878
No registran maltrato	3	43	36	34	57	50	68	76	97	14	1		479
Victima de negligencia	7	35	18	26	20	15	24	28	15	8			196
Victima de abuso sexual		1	3	11	6	8	6	15	10	7			67
Testigo de violencia intrafamiliar		8	10	5	3	4	6	6	4				46
Victima de maltrato físico leve		3	4	4	4	5	5	5	4				34
Victima de maltrato psicológico			1	3	3	3	3	5	3	1			22
Victima de maltrato físico sin lesiones			3	1	3	2	5		3				17
Victima de violación				1		2		5		1			9
Victima de maltrato físico grave (con lesiones)				1	1		1	4		1			8
12	17	109	104	159	134	126	129	182	120	24			1104
No registran maltrato	7	50	53	80	81	69	74	113	76	16			619
Victima de negligencia	9	49	34	39	28	25	26	31	14	1			256
Victima de abuso sexual		2	6	17	12	12	7	14	12	2			84
Testigo de violencia intrafamiliar	1	4	5	10	5	6	5	6	5	2			49
Victima de maltrato físico leve		4	3	12	5	6	8	7	1	1			47
Victima de maltrato psicológico			2	1	3	4	6	5	4	2			27
Victima de maltrato físico sin lesiones			1			1	3	2	5				12
Victima de violación						2		3	2				7
Victima de maltrato								1	1				2
Victima de maltrato físico grave (con lesiones)						1							1
13	339	1866	2124	2649	3091	3454	3930	3644	3229	1341	27	32	25726
No registran maltrato	219	847	957	1190	1536	1968	2377	2143	1926	863	27	25	14078
Victima de negligencia	104	631	472	493	513	481	489	445	348	149		5	4130
Victima de abuso sexual		51	270	345	368	312	371	315	262	124		1	2419
Testigo de violencia intrafamiliar	6	148	166	251	238	201	185	138	101	24		1	1459
Victima de maltrato psicológico	1	68	87	138	168	168	207	189	170	43			1239
Victima de maltrato físico leve	2	67	85	105	103	146	109	136	127	27			907
Victima de maltrato físico sin lesiones	5	31	62	86	103	94	77	96	84	13			651
Victima de violación		5	15	19	30	48	67	75	90	44			393
Victima de explotación sexual comercial				3	7	15	10	74	85	31			225
Victima de maltrato físico grave (con lesiones)	2	17	8	14	19	18	26	17	21	10			152
Victima de maltrato		1	2	5	6	2	11	12	10	8			57
Victima de estupro						1	1	4	5	2			13
Victima de homicidio										3			3
Total general	880	5363	5421	7041	8208	8768	9640	10009	8368	2462	50	53	66263

Tabla 49: Tipo de explotación sexual por región

EXPLOTACIÓN SEXUAL INFANTIL	XV	I	II	III	IV	V	VI	VII	VIII	IX	XIV	X	XI	XII	R.M.	TOTAL
No Registra ESCI	937	879	1367	1898	2823	6827	2758	3516	7751	4104	1057	4060	878	1100	25409	65364
Víctima de Explotación Sexual Comercial	41	48	49	38	34	127	2	2	53	47	1	28			266	736
Víctima de Explotación Sexual (Proyectos)			20	4	23	2				5		12			41	107
Utilización de Niño/A en Prostitución		2	11	5		8			2	2	2	5		4	10	51
Trata De Niño/A con Fines de Explotación Sexual						2	1									3
Utilización de Niño/A para Turismo Sexual										1						1
Utilización de Niño/A en Pornografía Infantil											1					1
Total General	978	929	1447	1945	2880	6966	2761	3518	7806	4159	1061	4105	878	1104	25726	66263

Tabla 50: Tipo de explotación sexual por edad

EXPLOTACIÓN SEXUAL INFANTIL	0 menor de 1 año	1 - 3 años	4 - 5 años	6 - 7 años	8 - 9 años	10 - 11 años	12 - 13 años	14 - 15 años	16 - 17 años	18 y más años	En Gestación	sin dato edad	TOTAL
No Registra ESCI	880	5363	5419	7029	8178	8721	9553	9735	8019	2364	50	53	65364
Víctima de Explotación Sexual Comercial			1	10	23	37	69	220	291	85			736
Víctima de Explotación Sexual (Proyectos)			1	1	6	7	14	39	33	6			107
Utilización de Niño/a en Prostitución				1	1	2	4	15	21	7			51
Trata de Niño/a con fines de Explotación Sexual									3				3
Utilización de niño/a para turismo sexual									1				1
Utilización de niño/A En Pornografía Infantil						1							1
Total general	880	5363	5421	7041	8208	8768	9640	10009	8368	2462	50	53	66263

Tabla 51: Tipo de explotación sexual por región, edad y sexo

EXPLOTACIÓN SEXUAL INFANTIL	0 menor de 1 año	1 - 3 años	4 - 5 años	6 - 7 años	8 - 9 años	10 - 11 años	12 - 13 años	14 - 15 años	16 - 17 años	18 y más años	En Gestación	sin dato edad	TOTAL
15	18	63	69	119	140	137	155	139	98	40			978
FEMENINO	9	36	30	55	63	71	83	68	55	22			492
No registra ESCI	9	36	30	54	62	68	78	62	44	22			465
Víctima de explotación sexual comercial				1	1	3	5	6	11				27
MASCULINO	9	27	39	64	77	66	72	71	43	18			486
No registra ESCI	9	27	39	62	76	66	71	65	39	18			472
Víctima de explotación sexual comercial				2	1		1	6	4				14
1	19	68	54	84	126	175	152	140	101	9	1		929
FEMENINO	11	34	31	40	58	85	76	90	70	7	1		503
No registra ESCI	11	34	31	40	58	82	70	78	47	4	1		456
Víctima de explotación sexual comercial						3	5	12	23	3			46
Utilización de niño/a en prostitución							1						1
MASCULINO	8	34	23	44	68	90	76	50	31	2			426
No registra ESCI	8	34	23	44	67	90	74	50	31	2			423
Víctima de explotación sexual comercial					1		1						2
Utilización de niño/a en prostitución							1						1
2	52	151	120	178	178	200	191	212	157	7		1	1447
FEMENINO	20	73	51	77	92	95	85	122	103	5			723
No registra ESCI	20	73	50	76	90	93	78	94	76	3			653
Víctima de explotación sexual comercial					1	2	5	15	16	2			41
Víctima de explotación sexual (proyectos)			1				2	8	7				18
Utilización de niño/a en prostitución				1	1			5	4				11
MASCULINO	32	78	69	101	86	105	106	90	54	2		1	724
No registra ESCI	32	78	69	97	86	104	105	89	51	2		1	714
Víctima de explotación sexual comercial				3		1	1	1	2				8
Víctima de explotación sexual (proyectos)				1					1				2
3	21	190	189	217	228	246	250	296	262	44		2	1945
FEMENINO	7	83	96	103	126	114	132	190	165	30		2	1048
No registra ESCI	7	83	96	103	126	112	130	181	150	21		2	1011
Víctima de explotación sexual comercial						1	2	6	13	8			30

Utilización de niño/a en prostitución						1		1	2	1			5
victima de explotación sexual (proyectos)								2					2
MASCULINO	14	107	93	114	102	132	118	106	97	14			897
No registra ESCI	14	107	93	114	102	132	115	105	95	10			887
Víctima de explotación sexual comercial							2	1	2	3			8
Víctima de explotación sexual (proyectos)							1			1			2
4	52	274	207	314	334	349	402	480	413	53	2		2880
FEMENINO	20	137	104	159	161	165	202	259	244	29	2		1482
No registra ESCI	20	137	104	158	160	162	196	243	226	27	2		1435
Víctima de explotación sexual comercial				1		1	2	10	12	1			27
Víctima de explotación sexual (proyectos)					1	2	4	6	6	1			20
MASCULINO	32	137	103	155	173	184	200	221	169	24			1398
No registra ESCI	32	137	103	155	173	183	200	215	166	24			1388
Víctima de explotación sexual comercial						1		3	3				7
Víctima de explotación sexual (proyectos)								3					3
5	59	497	576	718	950	911	987	1148	907	198	2	13	6966
FEMENINO	32	218	297	324	447	394	483	597	550	129	2	5	3478
No registra ESCI	32	218	297	324	445	393	473	560	495	118	2	5	3362
Víctima de explotación sexual comercial					2	1	10	36	50	9			108
Utilización de niño/a en prostitución								1	5	2			8
MASCULINO	27	279	279	394	503	517	504	551	357	69		8	3488
No registra ESCI	27	279	278	394	502	516	502	541	351	67		8	3465
Víctima de explotación sexual comercial			1		1	1	2	8	4	2			19
Trata de niño/a con fines de explotación sexual									2				2
Víctima de explotación sexual (proyectos)								2					2
6	38	279	250	308	325	331	358	412	324	134	1	1	2761
FEMENINO	24	151	125	135	146	165	164	220	192	72	1	1	1396
No registra ESCI	24	151	125	135	146	165	164	220	190	72	1	1	1394
Víctima de explotación sexual comercial									2				2
MASCULINO	14	128	125	173	179	166	194	192	132	62			1365
No registra ESCI	14	128	125	173	179	166	194	192	131	62			1364
Trata de niño/a con fines de explotación sexual									1				1

7	39	240	246	393	474	471	533	575	448	93	6	3518
FEMENINO	16	126	106	184	207	225	270	301	287	75	6	1803
No registra ESCI	16	126	106	184	207	225	269	301	286	75	6	1801
Víctima de explotación sexual comercial							1		1			2
MASCULINO	23	114	140	209	267	246	263	274	161	18		1715
No registra ESCI	23	114	140	209	267	246	263	274	161	18		1715
8	96	697	648	856	969	1067	1097	1223	944	204	4	7806
FEMENINO	40	349	299	435	488	520	558	648	543	139	4	4024
No registra ESCI	40	349	299	435	487	519	554	639	522	131	4	3980
Víctima de explotación sexual comercial					1	1	4	8	21	8		43
Utilización de niño/a en prostitución								1				1
MASCULINO	56	348	349	421	481	547	539	575	401	65		3782
No registra ESCI	56	348	349	421	480	546	538	573	396	64		3771
Víctima de explotación sexual comercial					1	1	1	2	4	1		10
Utilización de niño/a en prostitución									1			1
9	60	430	333	438	471	489	589	643	585	117	1	4159
FEMENINO	30	201	180	221	244	253	300	357	343	72	1	2203
No registra ESCI	30	201	180	221	244	253	294	344	317	68	1	2154
Víctima de explotación sexual comercial							6	12	20	4		42
Víctima de explotación sexual (proyectos)								1	3			4
Utilización de niño/a en prostitución									2			2
Utilización de niño/a para turismo sexual									1			1
MASCULINO	30	229	153	217	227	236	289	286	242	45	2	1956
No registra ESCI	30	229	153	217	226	236	289	284	240	44	2	1950
Víctima de explotación sexual comercial					1			1	2	1		5
Víctima de explotación sexual (proyectos)								1				1
14	12	65	93	115	162	145	163	149	117	36	4	1061
FEMENINO	6	30	55	68	89	76	92	75	71	20	4	586
No registra ESCI	6	30	55	68	89	76	91	73	71	20	4	583
Utilización de niño/a en prostitución							1	1				2
Víctima de explotación sexual comercial								1				1
MASCULINO	6	35	38	47	73	69	71	74	46	16		475
No registra ESCI	6	35	38	47	73	68	71	74	46	16		474
Utilización de niño/a en pornografía infantil						1						1

10	48	344	333	407	529	578	586	622	527	130	1	4105	
FEMENINO	22	161	172	205	258	291	338	339	305	90	1	2182	
No registra ESCI	22	161	172	205	257	288	333	327	291	85	1	2142	
Víctima de explotación sexual comercial					1	3	4	8	7	2		25	
Víctima de explotación sexual (proyectos)							1	2	5	2		10	
Utilización de niño/a en prostitución								2	2	1		5	
MASCULINO	26	183	161	202	271	287	248	283	222	40		1923	
No registra ESCI	26	183	161	202	271	286	248	281	221	39		1918	
Víctima de explotación sexual comercial						1		1		1		3	
Víctima de explotación sexual (proyectos)								1	1			2	
11	10	90	75	86	97	89	118	144	136	32	1	878	
FEMENINO	4	46	39	39	47	32	38	81	79	20	1	426	
No registra ESCI	4	46	39	39	47	32	38	81	79	20	1	426	
MASCULINO	6	44	36	47	50	57	80	63	57	12		452	
No registra ESCI	6	44	36	47	50	57	80	63	57	12		452	
12	17	109	104	159	134	126	129	182	120	24		1104	
FEMENINO	7	55	55	66	76	62	58	114	55	16		564	
No registra ESCI	7	55	55	66	76	62	58	112	53	16		560	
Utilización de niño/a en prostitución								2	2			4	
MASCULINO	10	54	49	93	58	64	71	68	65	8		540	
No registra ESCI	10	54	49	93	58	64	71	68	65	8		540	
13	339	1866	2124	2649	3091	3454	3930	3644	3229	1341	27	32	25726
FEMENINO	157	887	1075	1325	1521	1708	1963	1911	1713	657	27	14	12958
No registra ESCI	157	887	1075	1323	1511	1694	1949	1841	1628	625	27	14	12731
Víctima de explotación sexual comercial				2	8	10	10	60	75	28			193
Víctima de explotación sexual (proyectos)					2	3	3	8	8	1			25
Utilización de niño/a en prostitución						1	1	2	2	3			9
MASCULINO	182	979	1049	1324	1570	1746	1967	1733	1516	684		18	12768
No registra ESCI	182	979	1049	1323	1563	1737	1957	1705	1494	671		18	12678
Víctima de explotación sexual comercial				1	4	7	7	23	19	12			73
Víctima de explotación sexual (proyectos)					3	2	3	5	2	1			16
Utilización de niño/a en prostitución									1				1
Total general	880	5363	5421	7041	8208	8768	9640	10009	8368	2462	50	53	66263

Tabla 52: Peores formas de trabajo infantil por región, edad y sexo

PEORES FORMAS DE TRABAJO INFANTIL	menor de 1 año	1 - 3 años	4 - 5 años	6 - 7 años	8 - 9 años	10 - 11 años	12 - 13 años	14 - 15 años	16 - 17 años	18 y más años	En Gesta ción	sin dato edad	TOTAL
15	18	63	69	119	140	137	155	139	98	40			978
FEMENINO	9	36	30	55	63	71	83	68	55	22			492
No registra PFTI	9	36	30	55	63	71	83	67	53	22			489
Utilización de niño/a en prostitución									1				1
Trabajo en cementerios									1				1
Trabajos que impidan la asistencia a la escuela								1					1
MASCULINO	9	27	39	64	77	66	72	71	43	18			486
No registra PFTI	9	27	39	64	77	66	69	70	42	18			481
Utilización niño/a para prod y tráfico estupefac							1	1					2
Horario nocturno o de madrugada							1						1
Trabajo domestico que impide su desarrollo							1						1
Trabajo en actividades que peligre su seguridad									1				1
1	19	68	54	84	126	175	152	140	101	9	1		929
FEMENINO	11	34	31	40	58	85	76	90	70	7	1		503
No registra PFTI	11	34	31	40	58	83	70	78	48	4	1		458
Utilización de niño/a para turismo sexual						1	3	8	9	1			22
Utilización de niño/a en prostitución						1	3	4	11	2			21
Utilización de niño/a en pornografía infantil									2				2
MASCULINO	8	34	23	44	68	90	76	50	31	2			426
No registra PFTI	8	34	23	44	67	89	70	48	29	2			414
Trabajo en actividades que peligre su seguridad						1	4						5
Utilización de niño/a en prostitución					1		1						2
Trabajos que impidan la asistencia a la escuela								1					1
Utilización de niño/a para turismo sexual							1						1
Trabajo en actividades de construcción civil									1				1
Otros									1				1
Trabajo en levantamiento y colocación de carga								1					1
2	52	151	120	178	178	200	191	212	157	7		1	1447
FEMENINO	20	73	51	77	92	95	85	122	103	5			723
No registra PFTI	20	73	51	76	91	93	80	106	84	4			678
Utilización de niño/a en prostitución				1	1	1	2	14	19	1			39
Otros						1	2	2					5
Utilización de niño/a en pornografía infantil							1						1
MASCULINO	32	78	69	101	86	105	106	90	54	2		1	724
No registra PFTI	32	78	69	98	86	103	104	88	53	2		1	714
Utilización de niño/a en pornografía infantil				2		1		1					4

Utilización de niño/a en prostitución				1			1		1			3	
Otros							1	1				2	
Trabajos que impidan la asistencia a la escuela					1							1	
3	21	190	189	217	228	246	250	296	262	44	2	1945	
FEMENINO	7	83	96	103	126	114	132	190	165	30	2	1048	
No registra PFTI	7	83	96	103	126	113	131	186	154	22	2	1023	
Utilización de niño/a en prostitución						1	1	3	10	7		22	
Trata de niño/a con fines de explotación sexual								1		1		2	
Utilización de niño/a por delincuentes adultos									1			1	
MASCULINO	14	107	93	114	102	132	118	106	97	14		897	
No registra PFTI	14	107	93	114	102	132	117	105	94	12		890	
Utilización de niño/a en prostitución							1	1	2	2		6	
Jornada laboral superior a 8 horas									1			1	
4	52	274	207	314	334	349	402	480	413	53	2	2880	
FEMENINO	20	137	104	159	161	165	202	259	244	29	2	1482	
No registra PFTI	20	137	104	159	161	165	202	255	242	29	2	1476	
Trabajos que impidan la asistencia a la escuela								3	1			4	
Utilización de niño/a en prostitución								1	1			2	
MASCULINO	32	137	103	155	173	184	200	221	169	24		1398	
No registra PFTI	32	137	103	153	173	183	200	220	167	23		1391	
Trabajos que impidan la asistencia a la escuela				2						1		3	
Trata de niño/a con fines de explotación sexual								1	1			2	
Otros									1			1	
Utilización de niño/a en pornografía infantil						1						1	
5	59	497	576	718	950	911	987	1148	907	198	2	13	6966
FEMENINO	32	218	297	324	447	394	483	597	550	129	2	5	3478
No registra PFTI	32	218	297	324	447	393	476	572	512	123	2	5	3401
Utilización de niño/a en prostitución							3	18	25	5		51	
Trata de niño/a con fines de explotación sexual							2	5	10	1		18	
Otros						1	1					2	
Trabajos que impidan la asistencia a la escuela							1		1			2	
Trabajo en actividades que peligre su seguridad								2				2	
Horario nocturno o de madrugada									1			1	
Jornada laboral superior a 8 horas									1			1	
MASCULINO	27	279	279	394	503	517	504	551	357	69	8	3488	
No registra PFTI	27	279	279	394	500	513	497	542	344	66	8	3449	
Trabajos que impidan la asistencia a la escuela					1	3	1	3	7	2		17	
Trata de niño/a con fines de explotación sexual					1	1			3	1		6	

Otros					1		2	3					6
Utilización de niño/a en prostitución							1	1	2				4
Horario nocturno o de madrugada							1	2					3
Ausencia de medidas de higiene y seguridad laboral							1		1				2
Trabajo en actividades que peligre su seguridad							1						1
6	38	279	250	308	325	331	358	412	324	134	1	1	2761
FEMENINO	24	151	125	135	146	165	164	220	192	72	1	1	1396
No registra PFTI	24	151	125	135	146	165	164	219	191	72	1	1	1394
Otros								1	1				2
MASCULINO	14	128	125	173	179	166	194	192	132	62			1365
No registra PFTI	14	128	125	173	179	164	191	191	127	62			1354
Otros						1	2	1	3				7
Trata de niño/a con fines de explotación sexual									1				1
Utilización niño/a para prod y tráfico estupefac							1						1
Jornada laboral superior a 8 horas									1				1
Trabajo en actividades que peligre su seguridad						1							1
7	39	240	246	393	474	471	533	575	448	93	6		3518
FEMENINO	16	126	106	184	207	225	270	301	287	75	6		1803
No registra PFTI	16	126	106	184	207	225	270	300	284	73	6		1797
Trabajos que impidan la asistencia a la escuela									2	2			4
Trabajo domestico que impide su desarrollo								1					1
Trata de niño/a con fines de explotación sexual									1				1
MASCULINO	23	114	140	209	267	246	263	274	161	18			1715
No registra PFTI	23	114	140	209	267	245	261	272	155	17			1703
Trabajos que impidan la asistencia a la escuela						1	1		6	1			9
Horario nocturno o de madrugada								1					1
Otros							1						1
Trabajo en levantamiento y colocación de carga									1				1
8	96	697	648	856	969	1067	1097	1223	944	204	4	1	7806
FEMENINO	40	349	299	435	488	520	558	648	543	139	4	1	4024
No registra PFTI	40	349	298	435	488	516	555	639	530	130	4	1	3985
Utilización de niño/a en prostitución							1	6	12	7			26
Otros						2	1	2		2			7
Trabajos que impidan la asistencia a la escuela			1			1	1	1					4
Jornada laboral superior a 8 horas									1				1
Utilización de niño/a por delincuentes adultos						1							1

MASCULINO	56	348	349	421	481	547	539	575	401	65			3782
No registra PFTI	56	348	349	421	480	545	530	565	387	64			3745
Trabajo en actividades que ponga en peligro su seguridad						1	1	3	5				10
Utilización de niño/a en prostitución					1	1	1	1	4				8
Ausencia de medidas de higiene y seguridad laboral							2	1	2				5
Trabajos que impidan la asistencia a la escuela							1	2	1				4
Otros								3		1			4
Utilización de niño/a por delincuentes adultos							2						2
Trabajo con maquinarias, herramientas peligrosas									1				1
Trabajo domestico que impide su desarrollo							1						1
Horario nocturno o de madrugada							1						1
Trabajo en levantamiento y colocación de carga									1				1
9	60	430	333	438	471	489	589	643	585	117	1	3	4159
FEMENINO	30	201	180	221	244	253	300	357	343	72	1	1	2203
No registra PFTI	30	201	180	220	243	253	296	354	335	70	1	1	2184
Utilización de niño/a en prostitución							3	3	7	1			14
Trabajos que impidan la asistencia a la escuela				1	1		1						3
Utilización de niño/a para turismo sexual									1				1
Utilización de niño/a en pornografía infantil										1			1
MASCULINO	30	229	153	217	227	236	289	286	242	45		2	1956
No registra PFTI	30	229	152	217	225	235	288	284	238	44		2	1944
Trabajos que impidan la asistencia a la escuela			1		2		1			1			5
Utilización de niño/a en prostitución									2				2
Horario nocturno o de madrugada								1	1				2
Trabajo en levantamiento y colocación de carga								1	1				2
Trabajo en cementerios						1							1
14	12	65	93	115	162	145	163	149	117	36	4		1061
FEMENINO	6	30	55	68	89	76	92	75	71	20	4		586
No registra PFTI	6	30	55	68	89	76	91	74	71	20	4		584
Utilización de niño/a en prostitución							1	1					2
MASCULINO	6	35	38	47	73	69	71	74	46	16			475
No registra PFTI	6	35	38	47	73	66	71	73	46	16			471
Trabajos que impidan la asistencia a la escuela						1		1					2
Utilización de niño/a en pornografía infantil						1							1
Utilización de niño/a por delincuentes adultos						1							1

10	48	344	333	407	529	578	586	622	527	130	1	4105	
FEMENINO	22	161	172	205	258	291	338	339	305	90	1	2182	
No registra PFTI	22	161	172	204	258	291	337	331	294	81	1	2152	
Utilización de niño/a en prostitución							1	4	4	2		11	
Otros								1	1	7		9	
Trabajos que impidan la asistencia a la escuela				1				2	4			7	
Ausencia de medidas de higiene y seguridad laboral								1				1	
Trabajo domestico que impide su desarrollo									1			1	
Trabajo en actividades que peligre su seguridad									1			1	
MASCULINO	26	183	161	202	271	287	248	283	222	40		1923	
No registra PFTI	26	183	161	201	271	287	248	280	220	39		1916	
Trabajo en actividades que peligre su seguridad				1				1	1			3	
Otros								1	1			2	
Utilización de niño/a en prostitución										1		1	
Trabajo en alta mar								1				1	
11	10	90	75	86	97	89	118	144	136	32	1	878	
FEMENINO	4	46	39	39	47	32	38	81	79	20	1	426	
No registra PFTI	4	46	39	39	47	32	38	81	79	20	1	426	
MASCULINO	6	44	36	47	50	57	80	63	57	12		452	
No registra PFTI	6	44	36	47	50	57	80	63	56	12		451	
Ausencia de medidas de higiene y seguridad laboral									1			1	
12	17	109	104	159	134	126	129	182	120	24		1104	
FEMENINO	7	55	55	66	76	62	58	114	55	16		564	
No registra PFTI	7	55	55	66	76	62	58	112	53	16		560	
Utilización de niño/a en prostitución								2	2			4	
MASCULINO	10	54	49	93	58	64	71	68	65	8		540	
No registra PFTI	10	54	49	93	58	64	71	68	63	8		538	
Trabajos que impidan la asistencia a la escuela									2			2	
13	339	1866	2124	2649	3091	3454	3930	3644	3229	1341	27	32	25726
FEMENINO	157	887	1075	1325	1521	1708	1963	1911	1713	657	27	14	12958
No registra PFTI	157	887	1074	1324	1516	1698	1956	1893	1682	640	27	14	12868
Utilización de niño/a en prostitución					4	5	3	9	22	14			57
Trabajos que impidan la asistencia a la escuela			1	1		2	2	2	1	2			11
Otros					1	2	2	3	1				9
Jornada laboral superior a 8 horas									2				2
Utilización de niño/a en pornografía infantil						1		1					2
Horario nocturno o de madrugada								1		1			2
Trata de niño/a con fines de explotación sexual								1	1				2
Trabajo en actividades que peligre su									1				1

seguridad													
Utilización de niño/a para turismo sexual									1				1
Trabajo domestico que impide su desarrollo									1				1
Trabajo en ambientes nocivos como centros nocturno								1					1
Utilización de niño/a por delincuentes adultos									1				1
MASCULINO	182	979	1049	1324	1570	1746	1967	1733	1516	684	18	12768	
No registra PFTI	182	979	1048	1323	1568	1738	1954	1713	1500	670	18	12693	
Utilización de niño/a en prostitución				1	2	3	2	5	6	6			25
Otros						3	3	4	3	2			15
Trabajos que impidan la asistencia a la escuela			1			1	3	4	2	1			12
Horario nocturno o de madrugada						1		4	2				7
Trabajo en actividades que peligre su seguridad							1	1	1	1			4
Utilización de niño/a por delincuentes adultos							2						2
Utilización niño/a para prod y tráfico estupefac							1			1			2
Trabajo en levantamiento y colocación de carga								2					2
Ausencia de medidas de higiene y seguridad laboral										1			1
Trabajo en actividades de construcción civil										1			1
Trata de niño/a con fines de explotación sexual										1			1
Jornada laboral superior a 8 horas									1				1
Trabajo con maquinarias, herramientas peligrosas							1						1
Trabajo en ambientes nocivos como centros nocturno									1				1
Total General	880	5363	5421	7041	8208	8768	9640	10009	8368	2462	50	53	66263

Tabla 53: Situación de calle por región, edad y sexo

SITUACIÓN DE CALLE	0 menor de 1 año	1 - 3 años	4 - 5 años	6 - 7 años	8 - 9 años	10 - 11 años	12 - 13 años	14 - 15 años	16 - 17 años	18 y más años	En Gesta ción	sin dato edad	TOTAL
15	18	63	69	119	140	137	155	139	98	40			978
FEMENINO	9	36	30	55	63	71	83	68	55	22			492
No registra situación de calle	9	35	30	55	62	69	82	60	45	22			469
Niño o niña en la calle		1			1	2	1	8	10				23
MASCULINO	9	27	39	64	77	66	72	71	43	18			486
No registra situación de calle	9	27	39	63	76	63	64	62	33	17			453
Niño o niña en la calle						1	8	9	10	1			29
Niño o niña de la calle				1	1	2							4
1	19	68	54	84	126	175	152	140	101	9	1		929
FEMENINO	11	34	31	40	58	85	76	90	70	7	1		503
No registra situación de calle	11	34	31	40	58	83	74	82	53	6	1		473
Niño o niña en la calle						2	1	2	16	1			22
Niño o niña de la calle							1	6	1				8
MASCULINO	8	34	23	44	68	90	76	50	31	2			426
No registra situación de calle	8	34	22	44	68	88	72	47	27	2			412
Niño o niña en la calle			1			2	4	1	3				11
Niño o niña de la calle								2	1				3
2	52	151	120	178	178	200	191	212	157	7		1	1447
FEMENINO	20	73	51	77	92	95	85	122	103	5			723
No registra situación de calle	19	73	51	77	92	93	85	120	97	5			712
Niño o niña en la calle	1					2		1	5				9
Niño o niña de la calle								1	1				2
MASCULINO	32	78	69	101	86	105	106	90	54	2		1	724
No registra situación de calle	32	78	69	100	84	103	98	88	49	2		1	704
Niño o niña de la calle				1	2	1	5	2	3				14
Niño o niña en la calle						1	3		2				6
3	21	190	189	217	228	246	250	296	262	44		2	1945
FEMENINO	7	83	96	103	126	114	132	190	165	30		2	1048
No registra situación de calle	7	82	96	103	126	113	128	179	157	30		2	1023
Niño o niña en la calle		1				1	4	9	8				23
Niño o niña de la calle								2					2
MASCULINO	14	107	93	114	102	132	118	106	97	14			897
No registra situación de calle	14	107	93	114	102	131	112	95	90	14			872
Niño o niña en la calle						1	6	11	5				23
Niño o niña de la calle									2				2

4	52	274	207	314	334	349	402	480	413	53	2	2880	
FEMENINO	20	137	104	159	161	165	202	259	244	29	2	1482	
No registra situación de calle	19	137	104	159	161	165	201	254	242	28	2	1472	
Niño o niña en la calle	1						1	5	2			9	
Niño o niña de la calle										1		1	
MASCULINO	32	137	103	155	173	184	200	221	169	24		1398	
No registra situación de calle	31	137	103	154	173	183	197	214	165	24		1381	
Niño o niña en la calle	1			1			3	6	2			13	
Niño o niña de la calle						1		1	2			4	
5	59	497	576	718	950	911	987	1148	907	198	2	13	6966
FEMENINO	32	218	297	324	447	394	483	597	550	129	2	5	3478
No registra situación de calle	32	218	296	322	445	391	478	580	526	129	2	5	3424
Niño o niña en la calle			1	2	1	3	3	8	19				37
Niño o niña de la calle					1		2	9	5				17
MASCULINO	27	279	279	394	503	517	504	551	357	69		8	3488
No registra situación de calle	27	279	275	391	497	502	487	521	330	68		8	3385
Niño o niña en la calle			4	3	4	9	10	20	15				65
Niño o niña de la calle					2	6	7	10	12	1			38
6	38	279	250	308	325	331	358	412	324	134	1	1	2761
FEMENINO	24	151	125	135	146	165	164	220	192	72	1	1	1396
No registra situación de calle	24	151	125	134	144	165	163	215	182	71	1	1	1376
Niño o niña en la calle				1	2			3	9	1			16
Niño o niña de la calle							1	2	1				4
MASCULINO	14	128	125	173	179	166	194	192	132	62			1365
No registra situación de calle	14	128	125	172	175	155	185	183	117	61			1315
Niño o niña en la calle				1	3	10	9	9	14				46
Niño o niña de la calle						1			1	1			3
Niño de la calle o en la calle					1								1
7	39	240	246	393	474	471	533	575	448	93	6		3518
FEMENINO	16	126	106	184	207	225	270	301	287	75	6		1803
No registra situación de calle	16	126	106	182	206	225	264	291	276	75	6		1773
Niño o niña en la calle				1	1		6	8	11				27
Niño o niña de la calle				1				2					3
MASCULINO	23	114	140	209	267	246	263	274	161	18			1715
No registra situación de calle	22	114	139	209	263	236	251	259	150	18			1661
Niño o niña en la calle	1		1		4	5	8	11	9				39
Niño o niña de la calle						5	3	4	2				14
Niño de la calle o en la calle							1						1
8	96	697	648	856	969	1067	1097	1223	944	204	4	1	7806
FEMENINO	40	349	299	435	488	520	558	648	543	139	4	1	4024
No registra situación de calle	40	349	299	430	482	511	549	628	528	136	4	1	3957

Niño o niña en la calle			4	5	8	6	20	13	3			59	
Niño o niña de la calle			1	1		2		1				5	
Niño de la calle o en la calle					1	1		1				3	
MASCULINO	56	348	349	421	481	547	539	575	401	65		3782	
No registra situación de calle	56	347	347	418	474	539	516	525	354	64		3640	
Niño o niña en la calle		1	1	3	7	6	19	45	42	1		125	
Niño o niña de la calle			1			2	4	5	5			17	
9	60	430	333	438	471	489	589	643	585	117	1	3	4159
FEMENINO	30	201	180	221	244	253	300	357	343	72	1	1	2203
No registra situación de calle	30	200	180	221	244	251	296	351	337	72	1	1	2184
Niño o niña en la calle		1				1	4	6	6				18
Niño o niña de la calle						1							1
MASCULINO	30	229	153	217	227	236	289	286	242	45		2	1956
no registra situación de calle	30	228	153	217	226	235	278	273	233	45		2	1920
Niño o niña en la calle		1		1			9	11	9				31
Niño o niña de la calle						1	2	2					5
14	12	65	93	115	162	145	163	149	117	36	4		1061
FEMENINO	6	30	55	68	89	76	92	75	71	20	4		586
No registra situación de calle	6	30	55	68	89	76	92	74	68	20	4		582
Niño o niña en la calle								1	3				4
MASCULINO	6	35	38	47	73	69	71	74	46	16			475
No registra situación de calle	6	35	38	47	73	66	64	71	46	16			462
Niño o niña en la calle						3	7	3					13
10	48	344	333	407	529	578	586	622	527	130	1		4105
FEMENINO	22	161	172	205	258	291	338	339	305	90	1		2182
No registra situación de calle	22	161	172	205	258	288	333	321	288	87	1		2136
Niño o niña en la calle						2	4	17	16	2			41
Niño de la calle o en la calle						1	1		1				3
Niño o niña de la calle								1		1			2
MASCULINO	26	183	161	202	271	287	248	283	222	40			1923
No registra situación de calle	26	183	160	199	268	280	228	265	206	39			1854
Niño o niña en la calle			1	2	2	6	15	17	10	1			54
Niño o niña de la calle				1	1	1	5	1	6				15
11	10	90	75	86	97	89	118	144	136	32	1		878
FEMENINO	4	46	39	39	47	32	38	81	79	20	1		426
No registra situación de calle	4	46	39	39	47	32	38	80	78	20	1		424
Niño o niña en la calle								1	1				2
MASCULINO	6	44	36	47	50	57	80	63	57	12			452
No registra situación de calle	6	44	36	46	50	57	79	62	55	12			447
Niño o niña en la calle				1			1	1	2				5

12	17	109	104	159	134	126	129	182	120	24			1104
FEMENINO	7	55	55	66	76	62	58	114	55	16			564
no registra situación de calle	7	55	55	66	76	62	58	113	53	16			561
Niño o niña en la calle								1	2				3
MASCULINO	10	54	49	93	58	64	71	68	65	8			540
No registra situación de calle	10	54	49	93	58	63	69	67	64	8			535
Niño o niña en la calle						1	2	1	1				5
13	339	1866	2124	2649	3091	3454	3930	3644	3229	1341	27	32	25726
FEMENINO	157	887	1075	1325	1521	1708	1963	1911	1713	657	27	14	12958
No registra situación de calle	157	881	1075	1316	1510	1689	1927	1815	1619	638	27	14	12668
Niño o niña en la calle		6		9	9	13	30	66	72	10			215
Niño o niña de la calle					2	3	4	28	22	5			64
Niño/a de o en la calle (proyectos)						3	2	2		1			8
Niño de la calle o en la calle										3			3
MASCULINO	182	979	1049	1324	1570	1746	1967	1733	1516	684		18	12768
No registra situación de calle	180	978	1048	1316	1548	1706	1865	1548	1335	660		16	12200
Niño o niña en la calle	2	1	1	7	19	30	91	137	122	21			431
Niño o niña de la calle					2	5	6	38	50	2		2	105
Niño/a de o en la calle (proyectos)				1	1	4	4	10	7	1			28
Niño de la calle o en la calle						1	1		2				4
Total General	880	5363	5421	7041	8208	8768	9640	10009	8368	2462	50	53	66263

Tabla 54: Consumo de drogas por región, edad y sexo

SITUACIÓN CON DROGAS	0 menor de 1 año	1 - 3 años	4 - 5 años	6 - 7 años	8 - 9 años	10 - 11 años	12 - 13 años	14 - 15 años	16 - 17 años	18 y más años	En Gestación	sin dato edad	TOTAL
15	18	63	69	119	140	137	155	139	98	40			978
FEMENINO	9	36	30	55	63	71	83	68	55	22			492
No registra problemas con drogas	9	36	30	55	63	71	81	58	46	21			470
Problemas de consumo de drogas							2	5	6	1			14
Consumo/porte en lugares públicos o priv. con previo concierto (art. 50)								5	3				8
MASCULINO	9	27	39	64	77	66	72	71	43	18			486
No registra problemas con drogas	9	27	39	63	77	63	60	50	29	17			434
Consumo/porte en lugares públicos o priv. con previo concierto (art. 50)						3	10	13	5				31
Problemas de consumo de drogas				1			2	8	9	1			21
1	19	68	54	84	126	175	152	140	101	9	1		929
FEMENINO	11	34	31	40	58	85	76	90	70	7	1		503
No registra problemas con drogas	11	34	31	40	58	85	75	84	63	6	1		488
Problemas de consumo de drogas							1	3	5	1			10
Consumo/porte en lugares públicos o priv. con previo concierto (art. 50)								3	2				5
MASCULINO	8	34	23	44	68	90	76	50	31	2			426
No registra problemas con drogas	8	34	23	44	68	90	69	40	23	2			401
Problemas de consumo de drogas							6	7	7				20
Consumo/porte en lugares públicos o priv. con previo concierto (art. 50)							1	3	1				5
2	52	151	120	178	178	200	191	212	157	7		1	1447
FEMENINO	20	73	51	77	92	95	85	122	103	5			723
No registra problemas con drogas	20	73	51	77	92	95	83	108	80	4			683
Consumo/porte en lugares públicos o priv. con previo concierto (art. 50)							1	8	13	1			23
Problemas de consumo de drogas							1	6	10				17
MASCULINO	32	78	69	101	86	105	106	90	54	2		1	724
No registra problemas con drogas	32	78	69	101	86	105	103	79	37	2		1	693
Consumo/porte en lugares públicos o priv. con previo concierto (art. 50)							3	4	9				16
Problemas de consumo de drogas								7	8				15
3	21	190	189	217	228	246	250	296	262	44		2	1945
FEMENINO	7	83	96	103	126	114	132	190	165	30		2	1048
No registra problemas con drogas	7	83	96	103	126	114	129	175	146	26		2	1007
Consumo/porte en lugares públicos o priv. con previo concierto (art. 50)							2	8	11	3			24

Problemas de consumo de drogas							1	7	8	1			17
MASCULINO	14	107	93	114	102	132	118	106	97	14			897
No registra problemas con drogas	14	107	93	114	102	132	115	92	76	14			859
Consumo/porte en lugares públicos o priv. con previo concierto (art. 50)							3	9	13				25
Problemas de consumo de drogas								5	8				13
4	52	274	207	314	334	349	402	480	413	53	2		2880
FEMENINO	20	137	104	159	161	165	202	259	244	29	2		1482
No registra problemas con drogas	20	137	104	159	161	165	200	251	236	29	2		1464
Consumo/porte en lugares públicos o priv. con previo concierto (art. 50)							2	5	5				12
Problemas de consumo de drogas								3	3				6
MASCULINO	32	137	103	155	173	184	200	221	169	24			1398
No registra problemas con drogas	32	137	103	155	173	184	200	214	154	24			1376
Consumo/porte en lugares públicos o priv. con previo concierto (art. 50)								5	7				12
Problemas de consumo de drogas								2	8				10
5	59	497	576	718	950	911	987	1148	907	198	2	13	6966
FEMENINO	32	218	297	324	447	394	483	597	550	129	2	5	3478
No registra problemas con drogas	32	218	297	324	447	394	483	593	536	124	2	5	3455
Problemas de consumo de drogas								4	6	3			13
Consumo/porte en lugares públicos o priv. con previo concierto (art. 50)									8	2			10
MASCULINO	27	279	279	394	503	517	504	551	357	69		8	3488
No registra problemas con drogas	27	279	279	394	503	517	504	546	346	67		8	3470
Problemas de consumo de drogas								2	9				11
Consumo/porte en lugares públicos o priv. con previo concierto (art. 50)								3	2	2			7
6	38	279	250	308	325	331	358	412	324	134	1	1	2761
FEMENINO	24	151	125	135	146	165	164	220	192	72	1	1	1396
No registra problemas con drogas	24	151	125	135	146	165	162	212	181	71	1	1	1374
Consumo/porte en lugares públicos o priv. con previo concierto (art. 50)							2	5	8				15
Problemas de consumo de drogas								3	3	1			7
MASCULINO	14	128	125	173	179	166	194	192	132	62			1365
No registra problemas con drogas	14	128	125	173	179	166	189	175	107	62			1318
Consumo/porte en lugares públicos o priv. con previo concierto (art. 50)							2	13	16				31
Problemas de consumo de drogas							3	4	9				16
7	39	240	246	393	474	471	533	575	448	93	6		3518
FEMENINO	16	126	106	184	207	225	270	301	287	75	6		1803
No registra problemas con drogas	16	126	106	184	207	225	267	292	275	75	6		1779
Consumo/porte en lugares públicos o priv. con previo concierto (art. 50)							2	5	7				14
Problemas de consumo de drogas							1	4	5				10
MASCULINO	23	114	140	209	267	246	263	274	161	18			1715

No registra problemas con drogas	23	114	140	209	267	244	260	253	141	17			1668
Problemas de consumo de drogas						2	2	11	12	1			28
Consumo/porte en lugares públicos o priv. con previo concierto (art. 50)							1	10	8				19
8	96	697	648	856	969	1067	1097	1223	944	204	4	1	7806
FEMENINO	40	349	299	435	488	520	558	648	543	139	4	1	4024
No registra problemas con drogas	40	349	299	435	488	520	555	637	523	132	4	1	3983
Consumo/porte en lugares públicos o priv. con previo concierto (art. 50)							3	5	14	5			27
Problemas de consumo de drogas								6	6	2			14
MASCULINO	56	348	349	421	481	547	539	575	401	65			3782
No registra problemas con drogas	56	348	348	421	479	545	522	530	332	60			3641
Consumo/porte en lugares públicos o priv. con previo concierto (art. 50)					2	2	8	25	33	3			73
Problemas de consumo de drogas			1				9	20	36	2			68
9	60	430	333	438	471	489	589	643	585	117	1	3	4159
FEMENINO	30	201	180	221	244	253	300	357	343	72	1	1	2203
No registra problemas con drogas	30	201	180	221	244	253	299	351	325	68	1	1	2174
Problemas de consumo de drogas								2	11	3			16
Consumo/porte en lugares públicos o priv. con previo concierto (art. 50)							1	4	7	1			13
MASCULINO	30	229	153	217	227	236	289	286	242	45		2	1956
No registra problemas con drogas	30	229	153	217	227	235	285	273	228	42		2	1921
Consumo/porte en lugares públicos o priv. con previo concierto (art. 50)						1	3	9	5	3			21
Problemas de consumo de drogas							1	4	9				14
14	12	65	93	115	162	145	163	149	117	36	4		1061
FEMENINO	6	30	55	68	89	76	92	75	71	20	4		586
No registra problemas con drogas	6	30	55	68	89	76	91	71	67	20	4		577
Consumo/porte en lugares públicos o priv. con previo concierto (art. 50)							1	3	3				7
Problemas de consumo de drogas								1	1				2
MASCULINO	6	35	38	47	73	69	71	74	46	16			475
No registra problemas con drogas	6	35	38	47	73	68	63	70	42	15			457
Consumo/porte en lugares públicos o priv. con previo concierto (art. 50)						1	7	2	2				12
Problemas de consumo de drogas							1	2	2	1			6
10	48	344	333	407	529	578	586	622	527	130	1		4105
FEMENINO	22	161	172	205	258	291	338	339	305	90	1		2182
No registra problemas con drogas	22	161	172	205	258	291	332	316	285	84	1		2127
Consumo/porte en lugares públicos o priv. con previo concierto (art. 50)							5	15	13	1			34
Problemas de consumo de drogas							1	8	7	5			21
MASCULINO	26	183	161	202	271	287	248	283	222	40			1923
No registra problemas con drogas	26	183	161	202	271	285	240	268	203	37			1876
Consumo/porte en lugares públicos o priv. con previo concierto (art. 50)						2	8	7	9	2			28
Problemas de consumo de drogas								8	10	1			19

11	10	90	75	86	97	89	118	144	136	32	1	878	
FEMENINO	4	46	39	39	47	32	38	81	79	20	1	426	
No registra problemas con drogas	4	46	39	39	47	32	37	76	69	20	1	410	
Consumo/porte en lugares públicos o priv. con previo concierto (art. 50)							1	3	6			10	
Problemas de consumo de drogas								2	4			6	
MASCULINO	6	44	36	47	50	57	80	63	57	12		452	
No registra problemas con drogas	6	44	36	47	50	57	77	57	48	10		432	
Consumo/porte en lugares públicos o priv. con previo concierto (art. 50)							3	6	6	1		16	
Problemas de consumo de drogas									3	1		4	
12	17	109	104	159	134	126	129	182	120	24		1104	
FEMENINO	7	55	55	66	76	62	58	114	55	16		564	
No registra problemas con drogas	7	55	55	66	76	62	57	95	41	12		526	
Problemas de consumo de drogas								13	7			20	
Consumo/porte en lugares públicos o priv. con previo concierto (art. 50)							1	6	7	4		18	
MASCULINO	10	54	49	93	58	64	71	68	65	8		540	
No registra problemas con drogas	10	54	49	93	58	64	65	50	40	4		487	
Problemas de consumo de drogas							1	9	16	4		30	
Consumo/porte en lugares públicos o priv. con previo concierto (art. 50)							5	8	9			22	
consumo de drogas no especificado (proyectos)								1				1	
13	339	1866	2124	2649	3091	3454	3930	3644	3229	1341	27	32	25726
FEMENINO	157	887	1075	1325	1521	1708	1963	1911	1713	657	27	14	12958
No registra problemas con drogas	156	887	1075	1325	1521	1705	1950	1832	1559	626	27	14	12677
Problemas de consumo de drogas	1					1	3	51	105	17			178
Consumo/porte en lugares públicos o priv. con previo concierto (art. 50)						2	10	28	48	14			102
consumo de drogas no especificado (proyectos)									1				1
MASCULINO	182	979	1049	1324	1570	1746	1967	1733	1516	684		18	12768
No registra problemas con drogas	182	979	1048	1324	1569	1743	1940	1598	1234	622		18	12257
Problemas de consumo de drogas			1			1	14	87	166	35			304
Consumo/porte en lugares públicos o priv. con previo concierto (art. 50)					1	2	13	47	114	27			204
consumo de drogas no especificado (proyectos)								1	2				3
Total general	880	5363	5421	7041	8208	8768	9640	10009	8368	2462	50	53	66263

Tabla 55: Tipo de deserción escolar por región, edad y sexo.

DESERCIÓN ESCOLAR	0 menor de 1 año	1 - 3 años	4 - 5 años	6 - 7 años	8 - 9 años	10 - 11 años	12 - 13 años	14 - 15 años	16 - 17 años	18 y más años	En Gestación	sin dato edad	TOTAL
15	18	63	69	119	140	137	155	139	98	40			978
FEMENINO	9	36	30	55	63	71	83	68	55	22			492
No Corresponde- niño/a menor 5 años o def. profundos	7	13	1										21
Deserción escolar por iniciativa propia o de la familia					1			6	7	1			15
Desertor por iniciativa de los padres o tutores									1				1
Desertor por iniciativa propia							1		4				5
No asiste				1				2	4				7
No asiste por expulsión del sistema escolar								1					1
No asiste por falta de oferta escolar					1								1
Nunca ha sido inscrito en el sistema escolar										1			1
No registran deserción escolar	2	23	29	54	61	71	82	59	39	20			440
MASCULINO	9	27	39	64	77	66	72	71	43	18			486
No Corresponde- niño/a menor 5 años o def. profundos	7	8	3										18
Deserción escolar por iniciativa propia o de la familia				1		1	3	6	7				18
Desertor por iniciativa de los padres o tutores								2		2			4
Desertor por iniciativa propia								1	2				3
No asiste					1		4	2	3	2			12
No asiste por expulsión del sistema escolar						1							1
No asiste por falta de oferta escolar										1			1
Nunca ha sido inscrito en el sistema escolar										1			1
No registran deserción escolar	2	19	36	63	76	64	65	60	31	12			428
1	19	68	54	84	126	175	152	140	101	9	1		929
FEMENINO	11	34	31	40	58	85	76	90	70	7	1		503
No Corresponde- niño/a menor 5 años o def. profundos	9	18	5										32
Deserción escolar por iniciativa propia o de la familia					1	1	1	5	4	1			13
Desertor por iniciativa de los padres o tutores						3		1					4
Desertor por iniciativa propia						1	1	7	15	2			26
No asiste					1	1	2	4	2	1			11
No asiste por expulsión del sistema escolar						1			1				2
No asiste por falta de oferta escolar								1	1				2
Nunca ha sido inscrito en el sistema escolar								1					1
No registran deserción escolar	2	16	26	40	56	78	72	71	47	3	1		412
MASCULINO	8	34	23	44	68	90	76	50	31	2			426
No Corresponde- niño/a menor 5 años o def. profundos	7	13	2										22
Deserción escolar por iniciativa propia o de la familia				4	1	3	4	5	8				25
Desertor por iniciativa de los padres o tutores					2		1	4					7
Desertor por iniciativa propia							2	2	5				9
No asiste					2	1	1						4
No asiste por expulsión del sistema escolar							1						1
Nunca ha sido inscrito en el sistema escolar						1							1

No registran deserción escolar	1	21	21	40	63	85	67	39	18	2		357
2	52	151	120	178	178	200	191	212	157	7	1	1447
FEMENINO	20	73	51	77	92	95	85	122	103	5		723
No Corresponde- niño/a menor 5 años o def.profundos	12	27	4									43
Deserción escolar por iniciativa propia o de la familia						3	2	2	8			15
Desertor por iniciativa de los padres o tutores							1		4			5
Desertor por iniciativa propia							1	8	10			19
No asiste								1	4			5
No registran deserción escolar	8	46	47	77	92	92	81	111	77	5		636
MASCULINO	32	78	69	101	86	105	106	90	54	2	1	724
No Corresponde- niño/a menor 5 años o def.profundos	22	31	9									62
Deserción escolar por iniciativa propia o de la familia						1	9	5	9			24
Desertor por iniciativa de los padres o tutores			2				2	1	1			6
Desertor por iniciativa propia								3	3			6
No asiste								2				2
No asiste por expulsión del sistema escolar					1	1						2
No asiste por falta de oferta escolar								1				1
No registran deserción escolar	10	47	60	99	85	103	95	78	41	2	1	621
3	21	190	189	217	228	246	250	296	262	44	2	1945
FEMENINO	7	83	96	103	126	114	132	190	165	30	2	1048
No Corresponde- niño/a menor 5 años o def.profundos	5	32	8									45
Deserción escolar por iniciativa propia o de la familia						1	6	13	18	1		39
Desertor por iniciativa de los padres o tutores			1			1	1	1	1			5
Desertor por iniciativa propia							2	12	15	6		35
No asiste							1	4	5		2	12
No registran deserción escolar	2	51	88	102	126	112	122	160	126	23		912
MASCULINO	14	107	93	114	102	132	118	106	97	14		897
No Corresponde- niño/a menor 5 años o def.profundos	11	39	5									55
Deserción escolar por iniciativa propia o de la familia						2	3	14	18			37
Desertor por iniciativa propia							2	6	13	1		22
No asiste				2		4	2	3	1			12
No asiste por expulsión del sistema escolar				1				1				2
No registran deserción escolar	3	68	88	111	102	126	111	82	65	13		769
4	52	274	207	314	334	349	402	480	413	53	2	2880
FEMENINO	20	137	104	159	161	165	202	259	244	29	2	1482
No corresponde- niño/a menor 5 años o def.profundos	8	42	5									55
Deserción escolar por iniciativa propia o de la familia				1	3	1	6	20	25	6		62
Desertor por iniciativa de los padres o tutores								3	1			4
Desertor por iniciativa propia							1	13	22	1		37
No asiste				1	1		1	6	6	1		16
No asiste por expulsión del sistema escolar								1				1
No asiste por falta de oferta escolar				1					1			2
No registran deserción escolar	12	95	99	156	157	164	194	216	189	21	2	1305
MASCULINO	32	137	103	155	173	184	200	221	169	24		1398
No Corresponde- niño/a menor 5 años o def.profundos	22	39	8									69
Deserción escolar por iniciativa propia o de la familia				2	6	9	8	21	31	1		78
Desertor por iniciativa de los padres o tutores				1		1	1	4	2	1		10

Desertor por iniciativa propia						1	1	13	10	2			27
No asiste						1		4	1	1			7
No asiste por expulsión del sistema escolar						1							1
No asiste por falta de oferta escolar							1						1
Nunca ha sido inscrito en el sistema escolar								1	1				2
No registran deserción escolar	10	98	95	152	167	171	189	178	124	19			1203
5	59	497	576	718	950	911	987	1148	907	198	2	13	6966
FEMENINO	32	218	297	324	447	394	483	597	550	129	2	5	3478
No Corresponde- niño/a menor 5 años o def.profundos	24	66	20			1			1	1			113
Deserción escolar por iniciativa propia o de la familia				3	6	5	13	24	48	4			103
Desertor por iniciativa de los padres o tutores				1	6	3	2	6	7				25
Desertor por iniciativa propia					1	1	6	40	53	11			112
No asiste				2	1	1	3	14	22	2			45
No asiste por expulsión del sistema escolar						1	3	5	3				12
No asiste por falta de oferta escolar						1	1	4	5	1			12
Nunca ha sido inscrito en el sistema escolar					1								1
No registran deserción escolar	8	152	277	318	432	381	455	504	411	110	2	5	3055
MASCULINO	27	279	279	394	503	517	504	551	357	69		8	3488
No Corresponde- niño/a menor 5 años o def.profundos	16	80	16		1	1							114
Deserción escolar por iniciativa propia o de la familia				2	7	13	23	60	55	2		1	163
Desertor por iniciativa de los padres o tutores				5	6	1	1	5	4				22
Desertor por iniciativa propia						4	14	25	37	2			82
No asiste						2	3	8	9	1		1	24
No asiste por expulsión del sistema escolar					1	4	5	10	5				25
No asiste por falta de oferta escolar						1	1	1	3				6
Nunca ha sido inscrito en el sistema escolar				1									1
No registran deserción escolar	11	199	263	386	488	491	457	442	244	64		6	3051
6	38	279	250	308	325	331	358	412	324	134	1	1	2761
FEMENINO	24	151	125	135	146	165	164	220	192	72	1	1	1396
No corresponde- niño/a menor 5 años o def.profundos	23	59	17							23			122
Deserción escolar por iniciativa propia o de la familia				6	2	2	5	10	17	1			43
Desertor por iniciativa de los padres o tutores				1				3	2				6
Desertor por iniciativa propia							2	5	19	6			32
No asiste							1	3	4	1	1	1	11
No asiste por expulsión del sistema escolar								1	4				5
No asiste por falta de oferta escolar									1				1
Nunca ha sido inscrito en el sistema escolar				2									2
No registran deserción escolar	1	92	108	126	144	163	156	198	145	41			1174
MASCULINO	14	128	125	173	179	166	194	192	132	62			1365
No corresponde- niño/a menor 5 años o def.profundos	11	60	13		1					31			116
Deserción escolar por iniciativa propia o de la familia				2	4	5	8	18	19				56
Desertor por iniciativa de los padres o tutores				1	1			1	3				6
Desertor por iniciativa propia						1	4	8	8	2			23
No asiste				1		3	4	4	4				16
No asiste por expulsión del sistema escolar				1			2		3				6

Nunca ha sido inscrito en el sistema escolar				1				1	1				3
No registran deserción escolar	3	68	112	167	173	157	176	160	94	29			1139
7	39	240	246	393	474	471	533	575	448	93	6		3518
FEMENINO	16	126	106	184	207	225	270	301	287	75	6		1803
No corresponde- niño/a menor 5 años o def.profundos	9	39	2										50
Deserción escolar por iniciativa propia o de la familia				2	2		4	7	24	1			40
Desertor por iniciativa de los padres o tutores					1	2	1	1	2	1			8
Desertor por iniciativa propia								4	15	2			21
No asiste				1			2	4	7				14
No asiste por expulsión del sistema escolar								1					1
No registran deserción escolar	7	87	104	181	204	223	263	284	239	71	6		1669
MASCULINO	23	114	140	209	267	246	263	274	161	18			1715
No corresponde- niño/a menor 5 años o def.profundos	8	26	5										39
Deserción escolar por iniciativa propia o de la familia				1	1	5	6	31	27	1			72
Desertor por iniciativa de los padres o tutores								3					3
Desertor por iniciativa propia						1	8	11	7				27
No asiste				4		3	10	16	13				46
No asiste por expulsión del sistema escolar				1		1	1						3
No asiste por falta de oferta escolar									1				1
No registran deserción escolar	15	88	135	203	266	236	238	213	113	17			1524
8	96	697	648	856	969	1067	1097	1223	944	204	4	1	7806
FEMENINO	40	349	299	435	488	520	558	648	543	139	4	1	4024
No corresponde- niño/a menor 5 años o def.profundos	30	133	27										190
Deserción escolar por iniciativa propia o de la familia				1	4	7	6	43	44	6			111
Desertor por iniciativa de los padres o tutores					1	1		3	3				8
Desertor por iniciativa propia				1	1		3	17	42	3			67
No asiste							1	16	11	5			33
No asiste por expulsión del sistema escolar								3					3
Nunca ha sido inscrito en el sistema escolar					1						1		2
No registran deserción escolar	10	216	272	433	481	512	548	566	443	125	3	1	3610
MASCULINO	56	348	349	421	481	547	539	575	401	65			3782
No corresponde- niño/a menor 5 años o def.profundos	43	130	37										210
Deserción escolar por iniciativa propia o de la familia				4	10	13	18	68	91	6			210
Desertor por iniciativa de los padres o tutores				1	2	2	4	1	4				14
Desertor por iniciativa propia				1		1	8	23	22				55
No asiste				2		3	7	10	7	1			30
No asiste por expulsión del sistema escolar						1	3	2	1				7
No asiste por falta de oferta escolar							1	1					2
Nunca ha sido inscrito en el sistema escolar				1		1							2
No registran deserción escolar	13	218	312	412	469	526	498	470	276	58			3252
9	60	430	333	438	471	489	589	643	585	117	1	3	4159
FEMENINO	30	201	180	221	244	253	300	357	343	72	1	1	2203
No corresponde- niño/a menor 5 años o def.profundos	19	70	17										106
Deserción escolar por iniciativa propia o de la familia				3	3	3	4	9	19	5			46

Desertor por iniciativa de los padres o tutores				1	1			1	3	1			7
Desertor por iniciativa propia							1	12	31	2			46
No asiste				1	4		6	15	4				30
No asiste por expulsión del sistema escolar									1				1
No asiste por falta de oferta escolar					1								1
Nunca ha sido inscrito en el sistema escolar				3			1						4
No registran deserción escolar	11	131	163	214	239	249	290	329	274	60	1	1	1962
MASCULINO	30	229	153	217	227	236	289	286	242	45		2	1956
No corresponde- niño/a menor 5 años o def.profundos	21	81	17										119
Deserción escolar por iniciativa propia o de la familia				4	2	2	6	15	25	2			56
Desertor por iniciativa de los padres o tutores				2	2		1	1	1	1			8
Desertor por iniciativa propia							3	8	14	2			27
No asiste				4	1	4	7	9	7	2			34
No asiste por expulsión del sistema escolar								4					4
No asiste por falta de oferta escolar						1	1						2
Nunca ha sido inscrito en el sistema escolar				1	1	1							3
No registran deserción escolar	9	148	136	206	221	228	271	249	195	38		2	1703
14	12	65	93	115	162	145	163	149	117	36	4		1061
FEMENINO	6	30	55	68	89	76	92	75	71	20	4		586
No corresponde- niño/a menor 5 años o def.profundos	3	9	3										15
Deserción escolar por iniciativa propia o de la familia								2	1				3
Desertor por iniciativa de los padres o tutores									1				1
Desertor por iniciativa propia									2	1			3
No asiste				1					1	1			3
No asiste por expulsión del sistema escolar									1				1
Nunca ha sido inscrito en el sistema escolar								1					1
No registran deserción escolar	3	21	52	67	89	76	92	72	65	18	4		559
MASCULINO	6	35	38	47	73	69	71	74	46	16			475
No Corresponde- niño/a menor 5 años o def.profundos	3	11	6										20
Deserción escolar por iniciativa propia o de la familia							2		1				3
Desertor por iniciativa de los padres o tutores					2			1					3
Desertor por iniciativa propia								3	2	1			6
No asiste					1		1						2
No asiste por expulsión del sistema escolar					1		1	1	1				4
No asiste por falta de oferta escolar										1			1
No registran deserción escolar	3	24	32	47	69	67	68	69	42	15			436
10	48	344	333	407	529	578	586	622	527	130	1		4105
FEMENINO	22	161	172	205	258	291	338	339	305	90	1		2182
No corresponde- niño/a menor 5 años o def.profundos	18	74	31										123
Deserción escolar por iniciativa propia o de la familia				2	3	2	6	20	14	3			50
Desertor por iniciativa de los padres o tutores				1	1			3	4	1			10
Desertor por iniciativa propia								10	25	7			42
No asiste				4			3	1	5	2			15

No asiste por expulsión del sistema escolar						1		1	2			4
No asiste por falta de oferta escolar							1	1				2
Nunca ha sido inscrito en el sistema escolar			1			1						2
No registran deserción escolar	4	87	141	197	254	287	328	303	255	77	1	1934
MASCULINO	26	183	161	202	271	287	248	283	222	40		1923
No corresponde- niño/a menor 5 años o def.profundos	16	87	25									128
Deserción escolar por iniciativa propia o de la familia					4	7	5	21	27	4		68
Desertor por iniciativa de los padres o tutores				1		2	2	4	3	2		14
Desertor por iniciativa propia						2	5	6	14	3		30
No asiste				3	2	1	3	6	4	1		20
No asiste por expulsión del sistema escolar									1	2		3
No asiste por falta de oferta escolar							1	1		1		3
Nunca ha sido inscrito en el sistema escolar				2								2
No registran deserción escolar	10	96	136	196	265	275	232	244	172	29		1655
11	10	90	75	86	97	89	118	144	136	32	1	878
FEMENINO	4	46	39	39	47	32	38	81	79	20	1	426
No Corresponde- niño/a menor 5 años o def.profundos	4	11	4									19
Deserción escolar por iniciativa propia o de la familia					1			6	17			24
Desertor por iniciativa de los padres o tutores							1		1			2
Desertor por iniciativa propia							1	6	12			19
No asiste				1			1	3	2			7
No asiste por expulsión del sistema escolar						1				1		2
No asiste por falta de oferta escolar										1		1
No registran deserción escolar		35	35	37	46	32	35	66	47	18	1	352
MASCULINO	6	44	36	47	50	57	80	63	57	12		452
No corresponde- niño/a menor 5 años o def.profundos	3	7	2									12
Deserción escolar por iniciativa propia o de la familia					1	1	3	1	6	10	2	24
Desertor por iniciativa de los padres o tutores									2			2
Desertor por iniciativa propia									4	5		9
No asiste							1	2	1	1		5
No asiste por expulsión del sistema escolar									1			1
No asiste por falta de oferta escolar							1	1				2
Nunca ha sido inscrito en el sistema escolar											1	1
No registran deserción escolar	3	37	34	46	49	54	77	47	41	8		396
12	17	109	104	159	134	126	129	182	120	24		1104
FEMENINO	7	55	55	66	76	62	58	114	55	16		564
No corresponde- niño/a menor 5 años o def.profundos	6	17	2									25
Deserción escolar por iniciativa propia o de la familia					1	1	1	2	5	7	1	18
Desertor por iniciativa de los padres o tutores									1			1
Desertor por iniciativa propia									8	4	1	13
No asiste					2	1		1	2	2		8
No asiste por expulsión del sistema escolar							1		2	1		4
No registran deserción escolar	1	38	53	65	73	59	56	97	41	12		495

MASCULINO	10	54	49	93	58	64	71	68	65	8			540
No corresponde- niño/a menor 5 años o def.profundos	7	17	2										26
Deserción escolar por iniciativa propia o de la familia				1	1	3	5	7	7				24
Desertor por iniciativa de los padres o tutores								2					2
Desertor por iniciativa propia								3	5	1			9
No asiste				2				3	1				6
No asiste por expulsión del sistema escolar							1						1
No registran deserción escolar	3	37	47	90	57	61	65	53	52	7			472
13	339	1866	2124	2649	3091	3454	3930	3644	3229	1341	27	32	25726
FEMENINO	157	887	1075	1325	1521	1708	1963	1911	1713	657	27	14	12958
No corresponde- niño/a menor 5 años o def.profundos	105	400	111	2	1	1	2	5	2	108			737
Deserción escolar por iniciativa propia o de la familia				12	22	25	40	114	131	19		1	364
Desertor por iniciativa de los padres o tutores				5	6	4	9	18	15	2			59
Desertor por iniciativa propia						2	6	77	107	32		1	225
No asiste				17	8	12	21	45	75	38	3		219
No asiste por expulsión del sistema escolar						1	4	11	11				27
No asiste por falta de oferta escolar							3	1	1				5
Nunca ha sido inscrito en el sistema escolar				3	1								4
No registran deserción escolar	52	487	964	1286	1483	1663	1878	1640	1371	458	24	12	11318
MASCULINO	182	979	1049	1324	1570	1746	1967	1733	1516	684		18	12768
No corresponde- niño/a menor 5 años o def .profundos	91	432	107		1	2		1		130		1	765
Deserción escolar por iniciativa propia o pe la familia				18	27	37	92	178	195	27		1	575
Desertor por iniciativa de los padres o tutores				11	7	9	15	18	18	2			80
Desertor por iniciativa propia				2		7	31	64	139	26			269
No asiste				20	10	17	21	43	55	31			197
No asiste por expulsión del sistema escolar				2	4	3	10	23	19	3			64
No asiste por falta de oferta escolar					1	2	3	3	3	2			14
Nunca ha sido inscrito en el sistema escolar				4	1	1	1	1	1				9
No registran deserción escolar	91	547	942	1267	1519	1668	1794	1402	1086	463		16	10795
Total General	880	5363	5421	7041	8208	8768	9640	10009	8368	2462	50	53	66263

Tabla 56: Tipo de discapacidad en OCAS y AADD.

DISCAPACIDAD	OCAS	AA.DD.	TOTAL
Deficiencia Auditiva	36	3	39
Deficiencia Física	122	3	125
Deficiencia Intelectual	1.427	14	1.441
Deficiencia Múltiple	224	10	234
Deficiencia Psiquiátrica	19	1	20
Deficiencia Visual	55	1	56
Discapacidad Auditiva Y Habla	9		9
Discapacidad Del Aparato Motor	20		20
Discapacidad Del Habla O Lenguaje	46		46
Malformación Física	5	1	6
Otras	55		55
Patología Neuro - Siquiátrica	95		95
Patología Orgánica	14	3	17
Postrados	22		22
Quemaduras	1		1
No Presenta Discapacidad	63.193	884	64.077
Total general	65.343	920	66.263

Tabla 57: consumo de drogas en OCAS y AADD

SITUACIÓN CON DROGAS	OCAS	AA.DD.	TOTAL
No Registra Problemas con Drogas	63.610	874	64.484
Problemas de Consumo de Drogas	903	27	930
Consumo/Porte en lugares públicos o priv. con previo concierto (Art. 50)	825	19	844
Consumo de Drogas no Especificado (Proyectos)	5		5
Total general	65.343	920	66.263

Tabla 58: Enfermedades crónicas en OCAS y AADD

ENFERMEDADES CRÓNICAS	OCAS	AA.DD.	TOTAL
Asma Bronquial	38	1	39
Autismo	30		30
Cardiopatías	46	3	49
Diabetes	3		3
Enfermedades Hepática	4	1	5
Enfermedades Metabólicas	6	4	10
Enfermedades Neurológicas	77	3	80
Enfermedades Oseas	4		4
Epilepsia	87		87
Esquizofrenia	1		1
Fibrosis Quística	1		1
Fisura Palatina	3		3
Hipertensión	1		1
Malformaciones Congénitas	33	3	36
Otras	117	6	123
Otras Enfermedades Mentales	76		76
Otras Genopatías	40	2	42
Otras Inmunodeficiencias	1		1
Parálisis Cerebral	56		56
Patologías Renales	5	2	7
Sin Información	108		108
Síndrome Bronquial Obstructivo	33	3	36
VIH	7		7
No Registra Enfermedad Crónica	64.566	892	65.458
Total general	65.343	920	66.263

Tabla 59: Vigentes de pueblos originarios por región

ETNIA	XV	I	II	III	IV	V	VI	VII	VIII	IX	XIV	X	XI	XII	R.M	TOTAL
Alacalufe (Kawashkar)						1			1					11	2	15
Atacameño	1		46	11		1		2	1							63
Aymara	162	44	4	4		4	1					2			3	224
Colla				6											2	8
Diaguitas	1			55	3	3									3	65
Gitano (Rom O Romanies)	6				3	7			2	10	1	2			2	33
Mapuche	4	8	4	16	15	88	53	46	357	1.069	124	730	125	98	658	3.395
No Indígena	762	729	1.203	1.727	2.462	6.186	2.194	3.448	6.496	2.703	737	2.384	558	905	18.552	51.046
Otras Etnias	15	97	104	40	32	185	167	6	207	23	31	548	83	20	491	2.049
Quechua	1	1	1	1	4	7	1	2	2				1		9	30
Rapanui				1		85			2				1		7	96
Sin Información	26	49	84	83	361	396	345	14	737	354	168	437	111	70	5.994	9.229
Yamana O Yagan		1	1	1		3			1			1			2	10
Total General	978	929	1.447	1.945	2.880	6.966	2.761	3.518	7.806	4.159	1.061	4.105	878	1.104	25.726	66.263

Tabla 60: Vigentes de pueblos originarios por edad y sexo

ETNIA	menor de 1 año	1 - 3 años	4 - 5 años	6 - 7 años	8 - 9 años	10 - 11 años	12 - 13 años	14 - 15 años	16 - 17 años	18 y más años	En Gesta ción	sin dato edad	Total general
FEMENINO	405	2.587	2.715	3.436	4.023	4.256	4.842	5.372	4.775	1.383	50	24	33.868
Alacalufe (Kawashkar)				1	2	1		1	1				6
Atacameño	2	3	4	2	5	4	1	5	5	1			32
Aymara		5	10	15	14	19	22	15	10	10			120
Colla							1	3	1				5
Diaguitas		6	1	1	5	5	8	8	4				38
Gitano (Rom O Romanies)		1		2	5	2	2	3	2	2			19
Mapuche	16	135	121	182	180	247	270	286	258	84			1.779
No Indígena	303	2.021	2.182	2.715	3.150	3.268	3.767	4.276	3.790	855	23	10	26.360
Otras Etnias	10	87	83	93	147	138	137	145	148	47			1.035
Quechua		3	4	4	3		1	1	3	2			21
Rapanui		1	2	3	5	11	8	10	6	1			47
Sin Información	73	325	308	418	506	561	624	617	546	381	27	14	4.400
Yamana O Yagan	1				1		1	2	1				6
MASCULINO	475	2.776	2.706	3.605	4.185	4.512	4.798	4.637	3.593	1.079		29	32.395
Alacalufe (Kawashkar)		4	2	2								1	9
Atacameño	3	1	2	10	3	2	2	4	4				31
Aymara		4	3	11	19	20	16	20	6	5			104
Colla			1			1			1				3
Diaguitas	1	9	4	5	2	3		1	2				27
Gitano (Rom O Romanies)	1			3		1	2	4	3				14
Mapuche	18	132	127	183	209	241	248	216	184	58			1.616
No Indígena	329	2.152	2.087	2.873	3.241	3.434	3.636	3.612	2.795	510		17	24.686
Otras Etnias	11	99	105	112	152	146	137	135	96	21			1.014
Quechua		1	1			2		4	1				9
Rapanui		1	8	3	9	8	7	8	5				49
Sin Información	112	373	366	402	550	653	749	632	496	485		11	4.829
YAMANA O YAGAN				1		1	1	1					4
Total general	880	5.363	5.421	7.041	8.208	8.768	9.640	10.009	8.368	2.462	50	53	66.263

Tabla 61: Vigentes de pueblos originarios por causal de ingreso

	Alacalufe (Kawashkar)	Atacameño	Aymara	Colla	Diaguitas	Gitano	Mapuche	No Indígena	Otras Etnias	Quechua	Rapanui	Sin Información	Yamana O Yagan	Total General
Víctima de Abuso Sexual y Maltrato	4	26	116	2	18	5	1522	22230	806	9	14	3131	6	27889
Medida de Protección	5	7	15	1	5	5	245	3608	127	6	6	410	2	4442
Prevención	4	6	35	4	11	2	364	7467	193	5	31	1854	2	9978
Inhabilidad de Uno o Ambos Padres	1	8	12		6	11	791	9450	464	6	32	1612		12393
Solicitud de Diagnóstico							27	570	96			103		796
Otro		13	13		23		191	3110	190		10	768		4318
Falta y Delitos no Penalizables		1	4				46	840	14	2		120		1027
Deserción Escolar o sin Acceso		1	7	1		2	57	1220	33		1	179		1501
Víctima de Abandono o Cedido en Adopción		1	6			4	39	462	27	1	1	272		813
Consumo y Problemas con Drogas			1				3	42				6		52
Niño de la Calle o Trabajo Infantil			2			3	37	808	35	1		119		1005
Problema Socioeconómico	1		13		2	1	73	1214	64		1	628		1997
Niño en Gestación (De La Madre En Red SENAME)								25				27		52
Total general	15	63	224	8	65	33	3395	51046	2049	30	96	9229	10	66263

Tabla 62: Vigentes por nacionalidad según región.

NACIONALIDAD	XV	I	II	III	IV	V	VI	VII	VIII	IX	XIV	X	XI	XII	R.M.	TOTAL
Argentina	1	1	1		1	14	3		8	6	5	4	1	2	35	82
Boliviana	12	21	13	10											8	64
Brasileña			3			1								2	4	10
Canadá	1					1										2
Chilena	956	897	1.411	1.919	2.849	6.907	2.729	3.508	7.738	4.139	1.052	4.056	872	1.080	25.315	65.428
Colombiana		1	1						1				1		6	10
Cuba															1	1
Ecuatoriana		1			3	1		2							13	20
España						1									1	2
Estados Unidos	1													1	2	4
Haití															4	4
Irak						2										2
Paraguay													1		1	2
Peruana	3	7	12		3	2						1			114	142
Sin Información	4	1	6	16	23	37	29	8	59	14	4	44	3	17	217	482
Uruguay														2	3	5
Venezolana					1										2	3
Total General	978	929	1.447	1.945	2.880	6.966	2.761	3.518	7.806	4.159	1.061	4.105	878	1.104	25.726	66.263

Tabla 63: Vigentes por nacionalidad según edad y sexo

NACIONALIDAD	menor de 1 año	1 - 3 años	4 - 5 años	6 - 7 años	8 - 9 años	10 - 11 años	12 - 13 años	14 - 15 años	16 - 17 años	18 y más años	En Gesta ción	sin dato edad	Total general
FEMENINO	405	2.587	2.715	3.436	4.023	4.256	4.842	5.372	4.775	1.383	50	24	33.868
Argentina		6	2	4	2	6	8	9	4	1			42
Boliviana	2	3	7	2	5	4	4	3	6	1			37
Brasileña		1					2	1	3				7
Canadá										1			1
Chilena	401	2.570	2.694	3.408	3.985	4.192	4.764	5.304	4.701	1.364		24	33.407
Colombiana			1		2		1	3					7
Ecuatoriana		1	2	2	3	1	3			1			13
Estados Unidos			1		1				2				4
Haití							1						1
Paraguay								1					1
Peruana	1	5	8	10	6	12	7	9	13				71
Sin Información	1	1		10	19	40	52	39	45	15	50		272
Uruguay						1		1					2
Venezolana								2	1				3
MASCULINO	475	2.776	2.706	3.605	4.185	4.512	4.798	4.637	3.593	1.079		29	32.395
Argentina		1	1	5	4	8	4	11	4	2			40
Boliviana		1		1	3	5	6	8	2	1			27
Brasileña				1	1			1					3
Canadá								1					1
Chilena	475	2.769	2.698	3.568	4.136	4.439	4.728	4.566	3.549	1.066		27	32.021
Colombiana			1			1		1					3
Cuba				1									1
Ecuatoriana			2	2	1	2							7
España		1	1										2
Haití		1			1		1						3
Irak								1	1				2
Paraguay					1								1
Peruana		3	3	8	6	14	17	10	5	3		2	71
Sin Información				19	31	42	41	38	32	7			210
Uruguay					1	1	1						3
Total General	880	5.363	5.421	7.041	8.208	8.768	9.640	10.009	8.368	2.462	50	53	66.263

Tabla 64: Vigentes por nacionalidad según causal de ingreso

	ARGENTINA	BOLIVIANA	BRASILEÑA	CANADA	CHILENA	COLOMBIANA	CUBA	ECUATORIANA	ESPAÑA	ESTADOS UNIDOS	HAITI	IRAK	PARAGUAYA	PERUANA	SIN INFORMACION	URUGUAY	VENEZOLANA	Total general
Víctima de Abuso Sexual y Maltrato	20	21	5	2	27560	2	1	9	3	3	1		51	207	1	3		27889
Medida de Protección	4	8			4396			2						9	23			4442
Prevención	21	11	1		9878	2	1			1		1	12	49		1		9978
Inhabilidad de Uno o Ambos Padres	17	8	3		12259	3	5	1	1		1	1	12	82				12393
Solicitud de Diagnóstico					787									3	6			796
Otro	9	2			4276	1		1						9	20			4318
Falta y Delitos no Penalizables	3	8	1		969	2	3							33	8			1027
Deserción Escolar o sin Acceso	1				1483									2	15			1501
Víctima de Abandono o Cedido en Adopción	1	1			804										7			813
Consumo y Problemas con Drogas					51										1			52
Niño de la Calle o Trabajo Infantil	4	1			991									4	5			1005
Problema Socioeconómico	2	4			1973									7	8	3		1997
Niño En Gestación (De La Madre En Red SENAME)					1										51			52
Total General	82	64	10	2	65428	10	1	20	2	4	4	2	2	142	482	5	3	66263

Tabla 65: Vigentes por causal de ingreso según modelo

CAUSAL DE INGRESO	Víctima de Abuso Sexual y Maltrato	Medida de Protección	Prevención	Inhabilidad de Uno o Ambos Padres	Solicitud de Diagnóstico	Otro	Falta y Delitos No Penalizables	Deserción Escolar o Sin Acceso	Víctima de Abandono o Cedido en Adopción	Consumo y Problemas con Drogas	Niño de la Calle o Trabajo Infantil	Problema Socioeconómico	Niño en Gestación (de la Madre en Red SENAME)	Total general
ADMINISTRACIONES DIRECTAS	265	126	164	242		16	13	3	30		59	2		920
CTD - Centro de Tránsito y Distribución con Residencia	265	126	164	242		16	13	3	30		59	2		920
D - DIAGNÓSTICO	47	36	6	32	778	7	1		1			1		909
DAM - Diagnóstico	47	36	6	32	778	7	1		1			1		909
O - OPD	9304	1419	1962	2346	4	1541	95	593	43	3	93	96	29	17528
OPD - Oficina de Protección de Derechos	9304	1419	1962	2346	4	1541	95	593	43	3	93	96	29	17528
P - PROGRAMAS	14120	1547	7550	5482	6	2525	889	833	154	49	685	1634	2	35476
FAE - Programa de Familia ee Acogida Especializada	893	142	17	1129	2	67	1	5	77		13	67		2413
FAS - Programa de Familia de Acogida Simple	287	50	13	333		6			35		3	7		734
PAD - Programa De Protección Ambulatoria con Discapacidad Grave o Profunda	151	6	53	76		49	1	8	1			25		370
PAS - Programa Especializado Para Agresores Sexuales						45	50							95
PEC - Programa Especializado En Niños De La Calle	4	2	13	6		3	1	4	4		221	12		270
PEE - Programa Explotación Sexual	664	9	2	74		13	3	1		1	34	1		802
PIB - Programa de Intervención Breve	5714	1009	2701	2701	4	1096	80	198	14	7	36	285		13845
Pie - Programa de Intervención Especializada	519	198	796	358		107	337	510	8	27	307	6		3173
Pie - Programa de Intervención Especializada (PIE Coordinado)	59	3	58	27		173	403	90	1	14	35	6		869
PIF - Programa Intervención Preventiva Familiar	15		6	20		4								45
PPC - Programa Prevención Comunitaria	62	6	3815	137		777	9	9	1		28	1213		6057
PRF - Programa de Fortalecimiento Familiar	486	59	64	503		166		8	11		2	12		1311
PRJ - Programa de Representación Jurídica para Niños, Niñas y Adolescentes	1069	39	12	104		8	4		1		5		2	1244
PRM - Programa Especializado en Maltrato	4197	24		14		11			1		1			4248
R - CENTROS RESIDENCIALES	4153	1314	296	4291	8	229	29	72	585		168	264	21	11430
Centros Residenciales Especializados (REN, REC, REP, REE, RED, RSP)	32	72	65	44		26	1	3	3		50			296
Centros residenciales para adolescente embarazada (RPA)	32	71	2	70		22	1	1			2	3	20	224
Centros Residenciales para discapacidad (RDG,RDD, RDF)	305	109	33	654		32		3	320		6	70		1532
Centros Residenciales para lactantes, y para preescolares (CLA, CPE, RPL, RPP)	347	167	1	606		11	1		55		2	21		1211

Centros residenciales para Mayores (RPM-CMA, REM)	3437	895	195	2917	8	138	26	65	207		108	170	1	8167
Total General	27889	4442	9978	12393	796	4318	1027	1501	813	52	1005	1997	52	66263

3. Egresados año 2010

Tabla 66: Egresos por modelo según región

	15	1	2	3	4	5	6	7	8	9	14	10	11	12	13	Total general
ADMINISTRACIONES DIRECTAS						529		204	310	350					1260	2653
CTD - Centro de Tránsito y Distribución con Residencia						529		204	310	350					1260	2653
D - DIAGNÓSTICO	1098	1241	953	1115	1488	5821	1911	1778	3189	2219	748	1350	1054	596	5984	30545
DAM - Diagnóstico	1098	1241	953	1115	1488	5821	1911	1778	3189	2219	748	1350	1054	596	5984	30545
O - OPD	340	749	505	409	2238	1640	1541	2414	2823	2616		1669	302	400	10392	28038
OPD - Oficina de Protección de Derechos	340	749	505	409	2238	1640	1541	2414	2823	2616		1669	302	400	10392	28038
P - PROGRAMAS	352	360	878	854	945	3282	896	1066	2923	1025	345	1179	324	542	7227	22198
FAE - Programa de Familia de Acogida Especializada	10					157	16		44	5	5	13	10	11	555	826
FAS - Programa de Familia de Acogida Simple				29		9		32	43	42	29	42				226
PAD - Programa de Protección Ambulatoria con Discapacidad Grave o Profunda	20					45				23				16	68	172
PAS - Programa Especializado para Agresores Sexuales						35									40	75
PEC - Programa Especializado en Niños de la Calle															101	101
PEE - Programa Explotación Sexual	15	22	58	8	19	42			22	27		13			102	328
PIB - Programa de Intervención Breve	49	81	584	621	582	2204	504	774	1602	670	144	535	195	215	1508	10268
PIE - Programa de Intervención Especializada	74	39	117	94	101	248	153	62	226	104	26	55	51	69	474	1893
PIE - Programa de Intervención Especializada (PIE Coordinado)															187	187
PIF - Programa Intervención Preventiva Familiar															36	36
PPC - Programa Prevención Comunitaria	126	90		12		37					100	199		98	2393	3055
PRF - Programa de Fortalecimiento Familiar		64			95	35	80		61	27		79	22	64	295	822
PRJ - Programa de Representación Jurídica para Niños, Niñas y Adolescentes						152			440			95			483	1170
PRM - Programa Especializado en Maltrato	58	64	119	90	148	318	143	198	485	127	41	148	46	69	985	3039

R - CENTROS RESIDENCIALES	104	129	182	185	354	825	253	470	641	335	110	385	103	131	1722	5929
Centros Residenciales Especializados (REN, REC, REP, REE, RED, RSP)	1	23	13	2	26	87	21	16				20		12	221	442
Centros residenciales para adolescente embarazada (RPA)			4		25	27		54	27	31	21				36	225
Centros Residenciales para discapacidad (RDG, RDD, RDF)					11	43	7	14	10			20			72	177
Centros Residenciales para lactantes, y para preescolares (CLA, CPE, RPL, RPP)	42	41	95	19	39	147	33	41	54	18	5	81	8	31	558	1212
Centros residenciales para Mayores (RPM-CMA, REM)	61	65	70	164	253	521	192	345	550	286	84	264	95	88	835	3873
Total general	1894	2479	2518	2563	5025	12097	4601	5932	9886	6545	1203	4583	1783	1669	26585	89363

Tabla 67: Egresos por modelo según edad

	0 menor de 1 año	1 - 3 años	4 - 5 años	6 - 7 años	8 - 9 años	10 - 11 años	12 - 13 años	14 - 15 años	16 - 17 años	18 y más años	En Gesta ción	sin dato edad	Total general
ADMINISTRACIONES DIRECTAS	91	170	67	95	84	160	449	845	618	74			2653
CTD - Centro de Tránsito Y Distribución Con Residencia	91	170	67	95	84	160	449	845	618	74			2653
D - DIAGNÓSTICO	971	4019	3581	3785	3738	3582	3841	3832	2982	182	26	6	30545
DAM - Diagnóstico	971	4019	3581	3785	3738	3582	3841	3832	2982	182	26	6	30545
O - OPD	467	3629	3046	3335	3409	3228	3442	3679	3112	632	32	27	28038
OPD - Oficina De Protección De Derechos	467	3629	3046	3335	3409	3228	3442	3679	3112	632	32	27	28038
P - PROGRAMAS	57	1008	1337	1926	2673	3048	3424	3862	3451	1409		3	22198
FAE - Programa de Familia de Acogida Especializada	7	66	88	90	90	114	98	106	73	94			826
FAS - Programa de Familia de Acogida Simple	1	18	13	32	23	22	23	31	24	39			226
PAD - Programa de Protección Ambulatoria con Discapacidad Grave o Profunda		5	7	12	16	21	33	26	17	35			172
PAS - Programa Especializado para Agresores Sexuales					1	2	11	24	29	8			75
PEC - Programa Especializado en Niños de La Calle				1	5	6	21	19	23	26			101
PEE - Programa Explotación Sexual		1	4	4	15	19	19	61	92	113			328
PIB - Programa de Intervención Breve	27	625	771	1044	1425	1475	1535	1602	1388	375		1	10268
PIE - Programa de Intervención Especializada		5	13	25	56	110	194	537	705	248			1893
PIE - Programa de Intervención Especializada (PIE Coordinado)				1	3	3	4	48	86	42			187
PIF - Programa Intervención Preventiva Familiar		3		1	5	6	9	9	2	1			36
PPC - Programa Prevención Comunitaria	2	116	154	204	325	475	697	626	329	125		2	3055

PRF - Programa de Fortalecimiento Familiar	1	37	36	61	103	132	130	153	107	62			822
PRJ - Programa de Representación Jurídica Para Niños, Niñas y Adolescentes Víctima de Delitos	19	108	104	115	152	133	144	155	174	66			1170
PRM - Programa Especializado en Maltrato		24	147	336	454	530	506	465	402	175			3039
R - CENTROS RESIDENCIALES	422	760	383	395	435	488	704	904	832	567	37	2	5929
Centros Residenciales Especializados (REN, REC, REP, REE, RED, RSP)		1		1	5	54	150	180	51				442
Centros residenciales para adolescente embarazada (RPA)	46	46	6			1	20	45	27	34			225
Centros Residenciales para discapacidad (RDG,RDD, RDF)		1	1	6	9	13	16	28	21	82			177
Centros Residenciales para lactantes, y para preescolares (CLA, CPE, RPL, RPP)	351	579	187	77	16	2							1212
Centros residenciales para Mayores (RPM-CMA, REM)	25	133	189	312	409	468	633	706	586	407	3	2	3873
Total general	2008	9586	8414	9536	10339	10506	11860	13122	10995	2864	95	38	89363

Tabla 68: Egresos por modelo según edad y sexo femenino.

	0 menor de 1 año	1 - 3 años	4 - 5 años	6 - 7 años	8 - 9 años	10 - 11 años	12 - 13 años	14 - 15 años	16 - 17 años	18 y más años	En Gestación	sin dato edad	Total general
ADMINISTRACIONES DIRECTAS	42	78	29	33	31	54	160	422	315	42			1206
CTD - Centro de Tránsito Y Distribución Con Residencia	42	78	29	33	31	54	160	422	315	42			1206
D - DIAGNÓSTICO	483	2048	1931	1962	1964	1858	2094	2349	1853	99	26	4	16671
DAM - Diagnóstico	483	2048	1931	1962	1964	1858	2094	2349	1853	99	26	4	16671
O - OPD	202	1863	1481	1580	1587	1527	1677	1898	1821	385	31	13	14065
OPD - Oficina De Protección De Derechos	202	1863	1481	1580	1587	1527	1677	1898	1821	385	31	13	14065
P - PROGRAMAS	30	502	663	917	1269	1469	1686	1904	1870	806			11116
FAE - Programa de Familia de Acogida Especializada	4	32	48	40	42	50	40	64	39	55			414
FAS - Programa de Familia de Acogida Simple	1	11	5	14	13	16	9	11	14	23			117
PAD - Programa de Protección Ambulatoria con Discapacidad Grave o Profunda		1	4	8	5	6	12	11	8	12			67
PAS - Programa Especializado para Agresores Sexuales							2	1					3
PEC - Programa Especializado en Niños de La Calle				3	1	4	7	10	4				29
PEE - Programa Explotación Sexual			3	3	8	9	13	42	78	87			243
PIB - Programa de Intervención Breve	13	295	343	456	617	637	685	761	745	230			4782
PIE - Programa de Intervención Especializada		5	5	10	18	36	51	156	280	100			661
PIE - Programa de Intervención Especializada (PIE Coordinado)						2		20	25	5			52
PIF - Programa Intervención Preventiva Familiar		2		1	3	3	3	4	1	1			18
PPC - Programa Prevención Comunitaria	1	59	79	91	161	230	340	284	151	50			1446

PRF - Programa de Fortalecimiento Familiar	1	20	17	32	46	63	73	84	55	30			421
PRJ - Programa de Representación Jurídica Para Niños, Niñas y Adolescentes Víctima de Delitos	10	61	62	71	90	74	101	106	121	50			746
PRM - Programa Especializado en Maltrato		16	97	191	263	342	353	353	343	159			2117
R - CENTROS RESIDENCIALES	209	377	192	210	229	263	399	579	528	370	37	1	3394
Centros Residenciales Especializados (REN, REC, REP, REE, RED, RSP)						2	22	77	76	20			197
Centros residenciales para adolescente embarazada (RPA)	27	23	2				1	20	45	27	34		179
Centros Residenciales para discapacidad (RDG,RDD, RDF)				2	3	7	6	14	10	47			89
Centros Residenciales para lactantes, y para preescolares (CLA, CPE, RPL, RPP)	172	290	88	29	6	2							587
Centros residenciales para Mayores (RPM-CMA, REM)	10	64	102	179	220	252	370	468	397	276	3	1	2342
Total general	966	4868	4296	4702	5080	5171	6016	7152	6387	1702	94	18	46452

Tabla 69: Egresos por modelo según edad y sexo masculino.

	0 menor de 1 año	1 - 3 años	4 - 5 años	6 - 7 años	8 - 9 años	10 - 11 años	12 - 13 años	14 - 15 años	16 - 17 años	18 y más años	En Gestación	sin dato edad	Total general
ADMINISTRACIONES DIRECTAS	49	92	38	62	53	106	289	423	303	32			1447
CTD - Centro de Tránsito Y Distribución Con Residencia	49	92	38	62	53	106	289	423	303	32			1447
D - DIAGNÓSTICO	488	1971	1650	1823	1774	1724	1747	1483	1129	83		2	13874
DAM - Diagnóstico	488	1971	1650	1823	1774	1724	1747	1483	1129	83		2	13874
O - OPD	265	1766	1565	1755	1822	1701	1765	1781	1291	247	1	14	13973
OPD - Oficina De Protección De Derechos	265	1766	1565	1755	1822	1701	1765	1781	1291	247	1	14	13973
P - PROGRAMAS	27	506	674	1009	1404	1579	1738	1958	1581	603		3	11082
FAE - Programa de Familia de Acogida Especializada	3	34	40	50	48	64	58	42	34	39			412
FAS - Programa de Familia de Acogida Simple		7	8	18	10	6	14	20	10	16			109
PAD - Programa de Protección Ambulatoria con Discapacidad Grave o Profunda		4	3	4	11	15	21	15	9	23			105
PAS - Programa Especializado para Agresores Sexuales					1	2	9	23	29	8			72
PEC - Programa Especializado en Niños de La Calle				1	2	5	17	12	13	22			72
PEE - Programa Explotación Sexual		1	1	1	7	10	6	19	14	26			85
PIB - Programa de Intervención Breve	14	330	428	588	808	838	850	841	643	145		1	5486
PIE - Programa de Intervención Especializada			8	15	38	74	143	381	425	148			1232
PIE - Programa de Intervención Especializada				1	3	1	4	28	61	37			135

(PIE Coordinado)

PIF - Programa Intervención Preventiva Familiar		1		2	3	6	5	1				18	
PPC - Programa Prevención Comunitaria	1	57	75	113	164	245	357	342	178	75	2	1609	
PRF - Programa de Fortalecimiento Familiar		17	19	29	57	69	57	69	52	32		401	
PRJ - Programa de Representación Jurídica Para Niños, Niñas y Adolescentes Víctima de Delitos	9	47	42	44	62	59	43	49	53	16		424	
PRM - Programa Especializado en Maltrato		8	50	145	191	188	153	112	59	16		922	
R - CENTROS RESIDENCIALES	213	383	191	185	206	225	305	325	304	197	1	2535	
Centros Residenciales Especializados (REN, REC, REP, REE, RED, RSP)		1		1	3	32	73	104	31			245	
Centros residenciales para adolescente embarazada (RPA)	19	23	4									46	
Centros Residenciales para discapacidad (RDG,RDD, RDF)		1	1	4	6	6	10	14	11	35		88	
Centros Residenciales para lactantes, y para preescolares (CLA, CPE, RPL, RPP)	179	289	99	48	10							625	
Centros residenciales para Mayores (RPM-CMA, REM)	15	69	87	133	189	216	263	238	189	131	1	1531	
Total general	1042	4718	4118	4834	5259	5335	5844	5970	4608	1162	1	20	42911

Tabla 70: Egresos por modelo según permanencia.

	hasta 5 días	6 - 15 días	+15 días y menos 1 mes	1 a 6 meses	7 a 12 meses	+1 a 2 años	+2 a 3 años	+3 a 4 años	+4 a 5 años	+5 a 10 años	más de 10 años	Total general
ADMINISTRACIONES DIRECTAS	1011	128	218	760	345	151	28	8	1	2	1	2653
CTD - Centro de Tránsito Y Distribución Con Residencia	1011	128	218	760	345	151	28	8	1	2	1	2653
D - DIAGNÓSTICO	4570	10433	11621	3540	230	116	31			2	2	30545
DAM - Diagnóstico	4570	10433	11621	3540	230	116	31			2	2	30545
O - OPD	621	714	1220	13297	6894	4052	982	208	43	5	2	28038
OPD - Oficina De Protección De Derechos	621	714	1220	13297	6894	4052	982	208	43	5	2	28038
P - PROGRAMAS	30	61	156	2936	5225	9629	2808	557	341	380	75	22198
FAE - Programa de Familia de Acogida Especializada		8	8	113	80	157	146	64	57	155	38	826
FAS - Programa de Familia de Acogida Simple		2	3	13	26	48	37	21	19	40	17	226
PAD - Programa de Protección Ambulatoria con Discapacidad Grave o Profunda				9	8	55	27	25	16	22	10	172
PAS - Programa Especializado para Agresores Sexuales				4	18	49	4					75
PEC - Programa Especializado en Niños de La Calle		1	3	9	11	27	28	12	8	2		101
PEE - Programa Explotación Sexual		1	1	71	41	87	66	40	20	1		328
PIB - Programa de Intervención Breve	5	4	52	1211	2744	4864	1147	106	63	68	4	10268
PIE - Programa de Intervención Especializada	16	5	14	333	468	711	285	48	8	4	1	1893

PIE - Programa de Intervención Especializada (PIE Coordinado)	2	1	2	103	79							187
PIF - Programa Intervención Preventiva Familiar					5	26	5					36
PPC - Programa Prevención Comunitaria	4	1	7	290	661	1548	280	104	95	63	2	3055
PRF - Programa de Fortalecimiento Familiar		1		63	174	322	214	32	8	5	3	822
PRJ - Programa de Representación Jurídica Para Niños, Niñas y Adolescentes Víctima de Delitos	3	36	43	381	275	226	92	53	41	20		1170
PRM - Programa Especializado en Maltrato		1	23	336	635	1509	477	52	6			3039
R - CENTROS RESIDENCIALES	121	150	207	1432	881	981	698	395	295	616	153	5929
Centros Residenciales Especializados (REN, REC, REP, REE, RED, RSP)	4	12	14	181	95	79	40	10	5	2		442
Centros residenciales para adolescente embarazada (RPA)	1	5	11	99	24	47	19	10	7	2		225
Centros Residenciales para discapacidad (RDG,RDD, RDF)	4	2	1	6	6	13	16	20	27	41	41	177
Centros Residenciales para lactantes, y para preescolares (CLA, CPE, RPL, RPP)	32	41	65	432	268	212	107	39	10	6		1212
Centros residenciales para Mayores (RPM-CMA, REM)	80	90	116	714	488	630	516	316	246	565	112	3873
Total general	6353	11486	13422	21965	13575	14929	4547	1168	680	1005	233	89363

Tabla 71: Egresos por modelo según escolaridad

	01) PRE-ESCOLAR	02) 1º BÁSICO	03) 2º BÁSICO	04) 3º BÁSICO	05) 4º BÁSICO	06) 5º BÁSICO	07) 6º BÁSICO	08) 7º BÁSICO	09) 8º BÁSICO	10) 1º MEDIO CIENTÍFICO HUMANISTA	11) 2º MEDIO CIENTÍFICO HUMANISTA	12) 3º MEDIO CIENTÍFICO HUMANISTA	13) 4º MEDIO CIENTÍFICO HUMANISTA	14) 1º MEDIO TÉCNICO PROFESIONAL	15) 2º MEDIO TÉCNICO PROFESIONAL	16) 3º MEDIO TÉCNICO PROFESIONAL	17) 4º MEDIO TÉCNICO PROFESIONAL	19) SUPERIOR	20) 1º NIVEL BÁSICO ADULTOS	21) 2º NIVEL BÁSICO ADULTOS	22) 3º NIVEL BÁSICO ADULTOS	23) 1º NIVEL MEDIO ADULTOS	24) 2º NIVEL MEDIO ADULTOS	26) PROGRAMA ESPECIAL BÁSICA	27) PROGRAMA ESPECIAL-MEDIA	29) DIFERENCIAL	30) SIN ESCOLARIDAD PERO LEE Y ESCRIBE	31) ANALFABETO (SIN ESCOLARIDAD)	32) SIN ESCOLARIDAD	33) SE DESCONOCE	34) TERMINÓ ENSEÑANZA MEDIA COMPLETA	Total general	
ADMINISTRACIONES DIRECTAS	87	86	93	125	182	243	290	328	293	190	84	27	4	17	18	5	3	1	2	9	23	35	7	55	21	134	5	14	228	43	1	2653	
CTD - Centro de Tránsito y Distribución con Residencia	87	86	93	125	182	243	290	328	293	190	84	27	4	17	18	5	3	1	2	9	23	35	7	55	21	134	5	14	228	43	1	2653	
D - DIAGNÓSTICO	5698	2373	2156	2011	1900	2052	2225	1947	1936	1542	866	497	189	240	166	138	65	5	3	14	12	34	15	87	73	582	31	17	3316	352	3	30545	
DAM - Diagnóstico	5698	2373	2156	2011	1900	2052	2225	1947	1936	1542	866	497	189	240	166	138	65	5	3	14	12	34	15	87	73	582	31	17	3316	352	3	30545	
O - OPD	4603	1984	1948	1846	1678	1726	1794	1750	1719	1326	833	416	209	388	255	207	120	8	9	9	9	42	14	71	67	531	73	18	3260	1115	10	28038	
OPD - Oficina de Protección de Derechos	4603	1984	1948	1846	1678	1726	1794	1750	1719	1326	833	416	209	388	255	207	120	8	9	9	9	42	14	71	67	531	73	18	3260	1115	10	28038	
P - PROGRAMAS	2101	1244	1445	1523	1644	1813	1814	1923	1886	1285	699	378	214	533	374	261	205	57	26	52	76	161	74	227	170	763	84	9	724	391	42	22198	
FAE - Programa de Familia de Acogida Especializada	122	44	55	52	52	51	50	50	40	27	14	10	5	10	12	7	9	11			1	3	9	13	10	95	4	1	55	5	9	826	
PAD - Programa de Protección Ambulatoria con Discapacidad Grave o Profunda	30	14	16	18	11	13	9	13	19	9	6	4	3	7	3	9	9	9						1	1	6			8	7	1	226	
PAS - Programa Especializado para Agresores Sexuales	1	2	1	3	2	1	2	1			1																145	1	1	11			172
PEC - Programa Especializado en Niños De La Calle			2		3	1	4	7	11	12	14	3	4	2	1		1	1						3		3			2	1		75	
PEE - Programa Explotación Sexual			5	10	14	11	7	9	10	3				2	3		1			1				5	2	2	2	1	2	11		101	
PIB - Programa de	6	3	8	11	24	21	18	27	40	23	13		2	10	7	7	3	4	1	3	7	12	11	14	7	18	6		10	10	2	328	

ANUARIO ESTADISTICO SENAME. 2010

Intervención Breve PIE - Programa De Intervención Especializada	1224	683	780	797	798	848	804	853	796	536	299	176	93	211	173	108	79	9	10	13	24	49	20	70	76	205	47	1	387	91	8	10268
PIE - Programa De Intervención Especializada (PIE Coordinado)	17	35	48	68	101	150	164	207	237	202	87	34	11	67	44	21	6		12	24	25	67	12	93	38	59	5	3	23	31	2	1893
PIF - Programa Intervención Preventiva Familiar		1	1	3	5	5	18	10	20	15	12	7	5	3	3	4	3			5	8	14	2		5		3	1	2	32		187
PPC - Programa Prevención Comunitaria	1		4	4	2	5	4	5		2															1			5	3		36	
PRF - Programa de Fortalecimiento Familiar	256	147	149	182	209	265	322	371	362	175	74	52	33	133	67	51	40	3		2	4	2	7	6	11	19	5		50	51	7	3055
PRJ - Programa de Representación Jurídica para Niños, Niñas Y Adolescentes Victima de Delitos	63	42	51	61	77	70	75	59	54	28	14	8		21	14	7	8	3	1		1	3	4	5	5	76	4		27	40	1	822
PRM - Programa Especializado en Maltrato	163	65	79	68	81	67	79	70	81	58	53	22	21	7	3	5	4	3	1	1	1	2	1	6	5	31	1	1	115	75	1	1170
FAS - Programa de Familia de Acogida Simple	218	208	246	246	265	305	258	241	216	195	112	62	37	60	44	42	42	14	1	3	5	9	8	11	10	103	6		27	34	11	3039
R - CENTROS RESIDENCIALES	827	263	254	260	331	388	369	419	376	235	126	50	32	125	69	56	79	50	5	11	31	45	21	55	44	417	19	17	828	102	25	5929
Centros Residenciales Especializados (REN, REC, REP, REE, RED, RSP)		4	7	18	35	41	58	58	62	31	17	1		8	1	3	1	3	1	4	12	9	4	6	7	19	1	5	2	23	1	442
Centros residenciales para adolescente embarazada (RPA)	38		1	1	1	3	2	8	19	9	5	2	2	2	3	3	3	1		1	4	9	5	6	1	2			94			225
Centros		2			3	2		4	1	1	1					1	1						2		138	2	7	7	4	1		177

Residenciales para discapacidad (RDG,RDD, RDF)																																
Centros Residenciales para lactantes, y para preescolares (CLA, CPE, RPL, RPP)	487	31	9	4	1	1																						46	1	620	12	1212
Centros residenciales para Mayores (RPM-CMA, REM)	302	226	237	237	291	341	309	349	294	194	103	47	30	115	65	49	74	46	4	6	15	27	12	41	36	212	16	4	105	63	23	3873
Total General	13316	5950	5896	5765	5735	6222	6492	6367	6210	4578	2608	1368	648	1303	882	667	472	121	45	95	15	317	131	495	375	2427	212	75	8356	2003	81	89363

Tabla 72: Egresos por modelo según escolaridad. Femenino.

	01) PRE-ESCOLAR	02) 1° BÁSICO	03) 2° BÁSICO	04) 3° BÁSICO	05) 4° BÁSICO	06) 5° BÁSICO	07) 6° BÁSICO	08) 7° BÁSICO	09) 8° BÁSICO	10) 1° MEDIO CIENTÍFICO HUMANISTA	11) 2° MEDIO CIENTÍFICO HUMANISTA	12) 3° MEDIO CIENTÍFICO HUMANISTA	13) 4° MEDIO CIENTÍFICO HUMANISTA	14) 1° MEDIO TÉCNICO PROFESIONAL	15) 2° MEDIO TÉCNICO PROFESIONAL	16) 3° MEDIO TÉCNICO PROFESIONAL	17) 4° MEDIO TÉCNICO PROFESIONAL	19) SUPERIOR	20) 1° NIVEL BÁSICO ADULTOS	21) 2° NIVEL BÁSICO ADULTOS	22) 3° NIVEL BÁSICO ADULTOS	23) 1° NIVEL MEDIO ADULTOS	24) 2° NIVEL MEDIO ADULTOS	26) PROGRAMA ESPECIAL BÁSICA	27) PROGRAMA ESPECIAL MEDIA	29) DIFERENCIAL	30) SIN ESCOLARIDAD PERO LEE Y ESCRIBE	31) ANALFABETO (SIN ESCOLARIDAD)	32) SIN ESCOLARIDAD	33) SE DESCONOCE	34) TERMINÓ ENSEÑANZA MEDIA COMPLETA	Total general	
ADMINISTRACIONES DIRECTAS	41	29	32	28	61	86	116	151	180	126	54	19	4	13	15	4	2	1	1	2	14	22	5	24	10	53	2	3	100	7	1	1206	
CTD - Centro de Tránsito y Distribución con Residencia	41	29	32	28	61	86	116	151	180	126	54	19	4	13	15	4	2	1	1	2	14	22	5	24	10	53	2	3	100	7	1	1206	
D - DIAGNÓSTICO	3022	1204	1095	1055	995	1032	1215	1104	1201	1020	587	335	141	138	98	96	45	4	1	6	10	13	11	38	42	271	13	10	1669	198	2	16671	
DAM - Diagnóstico	3022	1204	1095	1055	995	1032	1215	1104	1201	1020	587	335	141	138	98	96	45	4	1	6	10	13	11	38	42	271	13	10	1669	198	2	16671	
O - OPD	2225	938	889	854	792	817	868	881	974	721	543	281	149	220	154	131	80	5	4	4	3	22	9	26	35	209	27	8	1649	539	8	14065	
OPD - Oficina de Protección de Derechos	2225	938	889	854	792	817	868	881	974	721	543	281	149	220	154	131	80	5	4	4	3	22	9	26	35	209	27	8	1649	539	8	14065	
P - PROGRAMAS	1027	562	662	706	754	850	907	966	979	725	428	246	145	273	221	160	126	44	12	19	32	76	46	88	93	334	44	1	362	201	27	11116	
FAE - Programa de Familia de Acogida Especializada	62	19	21	27	23	23	31	28	18	15	11	6	4	6	9	3	6	9					7	7	5	37	3		26	3	5	414	
PAD - Programa de Protección Ambulatoria con Discapacidad Grave o Profunda	12	7	10	9	7	7	5	6	4	5	4	2	1	4		7	3	6							1	5			6	5	1	117	
PAS - Programa Especializado para Agresores Sexuales		1		2	2	1		1																		53		1	6				67
PEC - Programa Especializado en Niños De La Calle					1		1			1																							3
PEE - Programa Explotación Sexual			1	2	5	4		2	5	2				1	1		1							1			1			3			29

ANUARIO ESTADISTICO SENAME. 2010

PIB - Programa de Intervención Breve	5	1	4	7	10	17	14	20	34	17	11		1	8	4	6	2	2	1	2	5	7	10	12	6	15	4	9	8	1	243	
PIE - Programa De Intervención Especializada	547	282	337	337	325	366	370	390	403	286	178	120	62	108	109	56	46	7	2	5	7	22	14	27	40	77	24	188	44	3	4782	
PIE - Programa De Intervención Especializada (PIE Coordinado)	6	11	14	13	22	37	53	71	84	89	42	16	8	24	18	8	2		6	9	9	34	7	23	19	13	1	7	15	661		
PIF - Programa Intervención Preventiva Familiar					3		5	2	8	6	1	2	1	2	2	2	2			1	4	3			1				7	52		
PPC - Programa Prevención Comunitaria	1		2	2		2	2	3																				3	3	18		
PRF - Programa de Fortalecimiento Familiar	128	68	68	87	107	115	160	187	168	85	30	21	19	56	35	30	16	2			1	1		2	4	7	3	23	18	5	1446	
PRJ - Programa de Representación Jurídica para Niños, Niñas Y Adolescentes Víctima de Delitos	34	18	22	30	34	39	39	35	29	17	6	5		12	6	4	6	1	1			1	1	3	5	41	1	12	19	421		
PRM - Programa Especializado en Maltrato	97	36	45	41	50	44	49	45	56	38	44	17	18	6	2	5	4	3	1	1	1	1	2	1	3	4	14	1	64	53	1	746
FAS - Programa de Familia de Acogida Simple	135	119	138	149	165	195	178	176	170	164	101	57	31	46	35	39	38	14	1	1	5	6	6	10	8	72	6	18	23	11	2117	
R - CENTROS RESIDENCIALES	421	139	138	128	167	219	214	264	266	154	92	37	25	85	49	48	60	31	2	5	14	31	14	42	27	218	10	5	427	45	17	3394
Centros Residenciales Especializados (REN, REC, REP, REE, RED, RSP)			3	5	14	14	27	33	32	10	9			7	1	2	1	2				3		4	5	14		1	1	9	197	
Centros residenciales para adolescente embarazada (RPA)	20		1	1	1	3	2	8	19	9	5	2	2	2	3	3	3	1		1	4	9	5	6	1	2		66		179		

Centros Residenciales para discapacidad (RDG,RDD, RDF)					1					2	1	1	1					1	1			2		69	2	3	4	1		89		
Centros Residenciales para lactantes, y para preescolares (CLA, CPE, RPL, RPP)	237	17	3		1	1																		18			305	5		587		
Centros residenciales para Mayores (RPM-CMA, REM)	164	122	131	122	150	201	185	221	214	134	77	35	23	76	45	42	55	28	2	4	10	19	9	30	21	115	8	1	51	30	17	2342
Total General	6736	2872	2816	2771	2769	3004	3320	3366	3600	2746	1704	918	464	729	537	439	313	85	20	36	73	164	85	218	207	1085	96	27	4207	990	55	46452

Tabla 73. Egresos por modelo según escolaridad. Masculino.

	01) PRE-ESCOLAR	02) 1° BÁSICO	03) 2° BÁSICO	04) 3° BÁSICO	05) 4° BÁSICO	06) 5° BÁSICO	07) 6° BÁSICO	08) 7° BÁSICO	09) 8° BÁSICO	10) 1° MEDIO CIENTÍFICO HUMANISTA	11) 2° MEDIO CIENTÍFICO HUMANISTA	12) 3° MEDIO CIENTÍFICO HUMANISTA	13) 4° MEDIO CIENTÍFICO HUMANISTA	14) 1° MEDIO TÉCNICO PROFESIONAL	15) 2° MEDIO TÉCNICO PROFESIONAL	16) 3° MEDIO TÉCNICO PROFESIONAL	17) 4° MEDIO TÉCNICO PROFESIONAL	19) SUPERIOR	20) 1° NIVEL BÁSICO ADULTOS	21) 2° NIVEL BÁSICO ADULTOS	22) 3° NIVEL BÁSICO ADULTOS	23) 1° NIVEL MEDIO ADULTOS	24) 2° NIVEL MEDIO ADULTOS	26) PROGRAMA ESPECIAL BÁSICA	27) PROGRAMA ESPECIAL MEDIA	29) DIFERENCIAL	30) SIN ESCOLARIDAD PERO LEE Y ESCRIBE	31) ANALFABETO (SIN ESCOLARIDAD)	32) SIN ESCOLARIDAD	33) SE DESCONOCE	34) TERMINÓ ENSEÑANZA MEDIA COMPLETA	Total general
ADMINISTRACIONES DIRECTAS	46	57	61	97	121	157	174	177	113	64	30	8		4	3	1	1		1	7	9	13	2	31	11	81	3	11	128	36		1447
CTD - Centro de Tránsito y Distribución con Residencia	46	57	61	97	121	157	174	177	113	64	30	8		4	3	1	1		1	7	9	13	2	31	11	81	3	11	128	36		1447
D - DIAGNÓSTICO	2676	1169	1061	956	905	1020	1010	843	735	522	279	162	48	102	68	42	20	1	2	8	2	21	4	49	31	311	18	7	1647	154	1	13874
DAM - Diagnóstico	2676	1169	1061	956	905	1020	1010	843	735	522	279	162	48	102	68	42	20	1	2	8	2	21	4	49	31	311	18	7	1647	154	1	13874
O - OPD	2378	1046	1059	992	886	909	926	869	745	605	290	135	60	168	101	76	40	3	5	5	6	20	5	45	32	322	46	10	1611	576	2	13973
OPD - Oficina de Protección de Derechos	2378	1046	1059	992	886	909	926	869	745	605	290	135	60	168	101	76	40	3	5	5	6	20	5	45	32	322	46	10	1611	576	2	13973
P - PROGRAMAS	1074	682	783	817	890	963	907	957	907	560	271	132	69	260	153	101	79	13	14	33	44	85	28	139	77	429	40	8	362	190	15	11082
FAE - Programa de Familia de Acogida Especializada	60	25	34	25	29	28	19	22	22	12	3	4	1	4	3	4	3	2			1	3	2	6	5	58	1	1	29	2	4	412
PAD - Programa de Protección Ambulatoria con Discapacidad Grave o Profunda	18	7	6	9	4	6	4	7	15	4	2	2	2	3	3	2	6	3						1		1			2	2		109
PAS - Programa Especializado para Agresores Sexuales	1	1	1	1			2				1															92	1		5			105
PEC - Programa Especializado en Niños De La Calle			2		2	1	3	7	11	11	14	3	4	2	1		1	1						3		3			2	1		72
PEE - Programa Explotación Sexual			4	8	9	7	7	7	5	1				1	2					1				4	2	2	1	1	2	8		72

ANUARIO ESTADISTICO SENAME. 2010

PIB - Programa de Intervención Breve	1	2	4	4	14	4	4	7	6	6	2		1	2	3	1	1	2		1	2	5	1	2	1	3	2		1	2	1	85	
PIE - Programa De Intervención Especializada	677	401	443	460	473	482	434	463	393	250	121	56	31	103	64	52	33	2	8	8	17	27	6	43	36	128	23	1	199	47	5	5486	
PIE - Programa De Intervención Especializada (PIE Coordinado)	11	24	34	55	79	113	111	136	153	113	45	18	3	43	26	13	4		6	15	16	33	5	70	19	46	4	3	16	16	2	1232	
PIF - Programa Intervención Preventiva Familiar		1	1	3	2	5	13	8	12	9	11	5	4	1	1	2	1			4	4	11	2		4			3	1	2	25		135
PPC - Programa Prevención Comunitaria			2	2	2	3	2	2		2																1			2			18	
PRF - Programa de Fortalecimiento Familiar	128	79	81	95	102	150	162	184	194	90	44	31	14	77	32	21	24	1		2	3	1	7	4	7	12	2		27	33	2	1609	
PRJ - Programa de Representación Jurídica para Niños, Niñas Y Adolescentes Víctima de Delitos	29	24	29	31	43	31	36	24	25	11	8	3		9	8	3	2	2			1	2	3	2		35	3		15	21	1	401	
PRM - Programa Especializado en Maltrato	66	29	34	27	31	23	30	25	25	20	9	5	3	1	1								3	1	17			1	51	22		424	
FAS - Programa de Familia de Acogida Simple	83	89	108	97	100	110	80	65	46	31	11	5	6	14	9	3	4			2		3	2	1	2	31			9	11		922	
R - CENTROS RESIDENCIALES	406	124	116	132	164	169	155	155	110	81	34	13	7	40	20	8	19	19	3	6	17	14	7	13	17	199	9	12	401	57	8	2535	
Centros Residenciales Especializados (REN, REC, REP, REE, RED, RSP)		4	4	13	21	27	31	25	30	21	8	1		1		1		1	1	4	12	6	4	2	2	5	1	4	1	14	1	245	
Centros residenciales para adolescente embarazada (RPA)	18																												28			46	

Centros Residenciales para discapacidad (RDG,RDD, RDF)	2			2	2			2																69	4	3	3	1	88			
Centros Residenciales para lactantes, y para preescolares (CLA, CPE, RPL, RPP)	250	14	6	4																			28	1	315	7		625				
Centros residenciales para Mayores (RPM-CMA, REM)	138	104	106	115	141	140	124	128	80	60	26	12	7	39	20	7	19	18	2	2	5	8	3	11	15	97	8	3	54	33	6	1531
Total General	6580	3078	3080	2994	2966	3218	3172	3001	2610	1832	904	450	184	574	345	228	159	36	25	59	78	153	46	277	168	1342	116	48	4149	1013	26	42911

V. AREA DE JUSTICIA JUVENIL

Tabla 74: Casos Ingresados por Edad, Sexo y Región

Región	Sexo	13	14-15	16-17	18 o más	Total General
XV Arica y Parinacota	Femenino		11	15	1	27
	Masculino		43	133	48	224
I Tarapacá	Femenino		20	31	17	68
	Masculino		100	304	105	509
II Antofagasta	Femenino		32	66	31	129
	Masculino		213	628	327	1168
III Atacama	Femenino		12	35	13	60
	Masculino		76	297	121	494
IV Coquimbo	Femenino		12	40	14	66
	Masculino		129	504	236	869
V Valparaíso	Femenino	1	60	131	52	244
	Masculino		400	1389	574	2363
VI Libertador Bdo. O'Higgins	Femenino		22	81	22	125
	Masculino		222	528	241	991
VII Maule	Femenino		17	51	29	97
	Masculino		172	519	277	968
VIII Bio Bio	Femenino		41	100	28	169
	Masculino		343	1118	547	2008
IX La Araucanía	Femenino		27	84	31	142
	Masculino		276	784	419	1479
XIV Los Ríos	Femenino		14	51	19	84
	Masculino		117	326	161	604
X Los Lagos	Femenino		25	81	27	133
	Masculino		204	641	235	1080
XI Aysén	Femenino		4	7	2	13
	Masculino		101	163	87	351
XII Magallanes	Femenino		15	34	14	63
	Masculino		22	103	53	178
XIII Metropolitana	Femenino		188	412	175	775
	Masculino		1323	3783	1555	6661
Total General		1	4241	12439	5461	22142

Tabla 75: Casos Ingresados según Modelo y Región

Región	CIP	CRC	CSC	MCA	PLA	PLE	PSA	SBC	Total General
XV Arica y Parinacota	30	20	21	55	25	23	46	31	251
I Tarapacá	109	44	53	86	43	112	52	78	577
II Antofagasta	287	37	39	201	185	236	66	246	1297
III Atacama	89	54	52	35	52	106	86	80	554
IV Coquimbo	139	63	54	184	104	152	124	115	935
V Valparaíso	359	142	193	317	318	490	336	452	2607
VI Libertador Bdo. O'Higgins	146	76	111	140	153	153	190	147	1116
VII Maule	124	86	69	171	107	199	157	152	1065
VIII Bio Bío	254	57	109	453	342	439	196	327	2177
IX La Araucanía	269	79	58	180	118	355	145	417	1621
XIV Los Ríos	63	61		100	37	153	159	115	688
X Los Lagos	102	76	98	142	101	171	213	310	1213
XI Aysén	50	30	31	17	72	32	69	63	364
XII Magallanes	19	12	16	22	14	33	78	47	241
XIII Metropolitana	1220	322	486	1584	805	1196	328	1495	7436
Total General	3260	1159	1390	3687	2476	3850	2245	4075	22142

Tabla 76: Casos Ingresados según Categorías de Delitos y Modelo

Categoría de Delito	CIP	CRC	CSC	MCA	PLA	PLE	PSA	SBC	Total General
Crímenes y simples delitos contra la propiedad						1			1
Crímenes y simples delitos contra las personas	1								1
Cuasidelitos	2		5	6	1	7	2	6	29
Delitos contra el orden y seguridad pública	18	1	4	125	39	13	193	190	583
Delitos contra la fe pública, falsificaciones, falsos testimonios y perjurio	1				4	2	14	11	32
Delitos contra la libertad e intimidad de las personas	5	1	1	19	13	6	25	53	123
Delitos contra la propiedad	2537	917	1206	2574	1842	3278	1290	3038	16682
Delitos contra las personas	215	87	84	275	107	186	245	229	1428
Delitos contra orden flia, moralidad pública e integridad sexual	54	13	23	125	46	128	88	8	485
Faltas	56	3	7	44	34	9	143	168	464
Faltas ley 20.000 tráfico ilícito de estupefacientes y sus. Sicotrópicas	15	1	5	15	12	6	39	36	129
Infracción al decreto ley 2.460 ley orgánica de investigaciones	2			1					3
Infracciones otros textos legales	2			4	3	1	5	3	18
Ley 17.336 de propiedad intelectual	1			13	8	2	20	53	97
Ley 17.798 control de armas	33	2	7	230	75	42	94	126	609
Ley 18.290 transito	1			8	7	3	30	27	76
Ley 18.314 de conductas terroristas	1			3		1	1		6
Ley 19.039 de propiedad y privilegios industriales								5	5
Ley 19.223 delitos informáticos							2		2
Ley de cuentas corrientes bancarias y cheques					1				1
Ley general de bancos D.F.L. 252 de 1960				1					1
Sin Información				9					9
Otros delitos	198	7	7	9	31	25	18	45	340
Quebrantamiento de sentencias y los que durante una condena delinquen	9	121	23		149	42		4	348
Tráfico ilícito de estupefacientes y sustancias sicotrópicas	109	6	18	226	104	98	36	73	670
Total General	3260	1159	1390	3687	2476	3850	2245	4075	22142

Tabla 77: Casos Ingresados según Delitos más frecuentes y Modelo

Delito	CIP	CRC	CSC	MCA	PLA	PLE	PSA	SBC	Total General
Robo con intimidación	821	341	484	524	377	1214	30	39	3830
Robo con violencia	706	286	296	544	242	869	24	40	3007
Robo en lugar habitado o destinado a la habitación	584	229	286	452	273	741	58	68	2691
Hurto simple de media a menos de 4 UTM	40	1	4	31	117	24	247	885	1349
Receptación	91	3	13	308	97	28	202	562	1304
Robo en lugar no habitado	60	11	43	233	192	105	221	381	1246
Robo por sorpresa	63	10	41	180	246	131	119	331	1121
Robo en bienes nacionales de uso público	52	15	23	177	193	82	141	367	1050
Homicidio	137	64	56	37	19	100	1	1	415
Porte ilegal de arma de fuego, municiones y otros	13	1	6	151	47	29	66	96	409
Lesiones menos graves	13	1	3	65	33	13	119	124	371
Hurto falta (494 bis Código Penal)	51	1	5	22	32	8	93	141	353
Quebrantamiento	9	121	23		149	42		4	348
No especifica delito	198	7	7	8	31	25	18	45	339
Tráfico de pequeñas cantidades (art. 4)	11		4	158	66	25	24	46	334
Lesiones graves	32	2	6	108	41	41	54	43	327
Hurto simple de 4 a 40 UTM	24	1	2	24	46	18	75	123	313
Daños simples	7			33	19	6	108	131	304
Tráfico ilícito de drogas	96	6	14	58	28	71	2	17	292
Amenazas simples contra personas y propiedades	7		2	54	18	6	69	66	222
Porte de arma cortante o punzante (288 bis)	7		1	13	15	7	90	89	222
Lesiones leves	11	2		43	7	1	59	59	182
Violación de menor de 14 años	31	3	12	39	13	51	14		163
Tenencia ilegal de armas de fuego, municiones y otros	18			49	15	10	15	15	122
Violación de morada	1			17	11	4	24	52	109
Abuso sexual impropio de menor de 14 años	3			37	13	20	27	3	103
Abuso sexual de menor de 14 años (con contacto corporal)	5		3	25	9	24	24	1	91
Consumo/porte en lugares públicos o priv. Con previo concierto (art. 50)	8	1	3	7	9	4	26	27	85
Robo de vehículo motorizado	27			19	7	5	14	12	84
Demás delitos contra ley de propiedad intelectual	1			11	8	2	16	38	76
Desordenes públicos	3			45			13	13	74
Porte de armas prohibidas art. 13	2	1	1	26	11	2	11	12	66
Lesiones graves o gravísimas	4	5	7	14	7	17	11		65
Portar elementos destinados a cometer delito de robo	1			8	2	3	9	37	60
Hurto simple sobre 40 UTM	10	1	1	2	7	12	5	11	49
Consumo/porte de drogas en lugares calificados (art. 51)	7		2	8	3	2	13	9	44
Homicidio calificado	9	13	11	3		7			43
Daño falta (495 n° 21 código penal)				5	1	1	16	12	35
Robo con homicidio	11	9	6	3		6			35
Violación de mayor de 14 años	9	9	2	2		11		1	34
Otros delitos de la ley n 20.000	2			6	8	2	8	8	34

Otras faltas Código Penal	5	1	1	7	1	17	2	34	
Amenazas condicionales contra personas y propiedades			1	5	3	13	11	33	
Otros (Libro II, Título IX) otros delitos contra la propiedad	2	3		3	4	7	4	28	
Abigeato	2			6	4	3	10	27	
Hurto de hallazgo	3		2	1	7	5	6	26	
Otros estragos	8		2	2	2	3	4	26	
Abuso sexual calificado			4	7	1	11	3	26	
Abuso sexual de 14 a menor de 18 años	2	1		6	5	7	3	24	
Cuasidelito de homicidio	2		5	5	1	7	1	24	
Incendio con peligro para las personas	9	2		10		2		23	
Incendio solo con daños o sin peligro de propagación.	3		1	6	1	5	1	23	
Amenaza con arma (falta)				9			11	3	23
Otros delitos contra la ley del tránsito				2	1		7	8	18
Venta ilícita de obras protegidas				2			2	12	16
Apropiación indebida	1	1					3	10	15
Conducción estado de ebriedad (art. 196 ley 19.290)	1				1		8	4	14
Falsificación de moneda y otros					1		9	4	14
Hurto agravado	3	1	1	3	2		2	2	14
Abuso sexual impropio mayor 14 años y menor de 18 años (sin contacto corporal)	1			4	3	1	4	1	14
Conducción sin la licencia debida (Art. 196 D Ley 18.290 del Tránsito)				1			7	3	11
Robo con violación	3	1			2	3		1	10
Atentados y amenazas contra la autoridad					1		1	8	10
Usurpación de nombre					2	1	2	5	10
Conducción bajo la influencia del alcohol (196 C inc. 1 Ley 18.290 del Tránsito)					3		4	3	10
Atentado a vehículo motorizado en circulación con objeto contundente u otro semejante				2	2	1	1	4	10
Daños calificados				1			3	6	10
Infrac.art 454 presunción robo o hurto de una cosa	1			1	1	1	1	4	9
Homicidio en riña o pelea	3			2		2		2	9
Parricidio	4			2		3			9
Maltrato animal				4			3	2	9
Arrojamiento de piedras u otros objetos (496 n° 26 código penal)				1			2	6	9
Cultivo, cosecha especies vegetales productoras estupefacientes				4	2		1	2	9
Abuso sexual de mayor 14 años (con circunstancias de violación)	2		2			2	3		9
Sin Información				9					9
Conducción estado de ebriedad con resultado de daños							3	5	8
Maltrato de obra a carabineros (Art. 416 y 416 bis Código de Justicia Militar)				2	2	1	1	2	8
Adquisición y almacenamiento de material pornográfico infantil					1		4	1	6
Estupro				3			3		6
Falsa alarma a bomberos u otros (268 bis)	1			2			3		6
Secuestro	3			1	2				6
Otros delitos contemplados en la ley 17.798					2	1	1	2	6
Infanticidio	2		1	1		2			6

Amenazas a carabineros (Art. 417 Código de Justicia Militar)				1			4	5
Robo con retención de víctimas con lesiones graves	1	2	1			1		5
Cuasidelito de lesiones				1			1	3
Otros delitos contra ley de propiedad industrial								5
Riña pública (496 n° 10 código penal)							1	4
Atentado explosivo o incendiario				3		1	1	5
Estafas y otras defraudaciones	1			1				2
Delitos contra vida privada (art. 161 a-b)			1	1			1	1
Ultraje publico a las buenas costumbres	1			2			1	
Falsificación de obras protegidas							1	3
Incendio con resultado de muerte y/o lesiones	2			1		1		
Tenencia de armas prohibidas art. 14				1			1	1
Secuestro con homicidio, violación o lesiones art.141. Inciso final.	1	1				1		
Producción material pornográfico utilizando menores de 18 años						1	1	1
Falsificación de o uso malicioso de documentos privados	1					1	1	
Amenaza a fiscales o defensores en el desempeño de sus funciones						1		1
Incendio de bosques (art. 476)						2		1
Maltrato de obra a personal de investigaciones con o sin lesiones	2			1				
Apropiación de cables de tendido eléctrico o de comunicaciones							2	1
Oponerse a acción de la autoridad pública o sus agentes				2	1			
Falso testimonio, perjurio o denuncia calumniosa							2	
Falta de respeto a la autoridad pública (495 n° 4 código penal)			1				1	
Usurpación violenta						1		1
Sabotaje informático - ley 19.223							2	
Accidente con resultado de muerte o lesiones graves				2				
Desacato art. 240 Código de Procedimiento Civil	1			1				
Ocultación de identidad (496 n° 5 código penal)		1					1	
Destrucción o alteración de deslindes				1				1
Invasión de derechos ajenos					1			1
Falsificación o uso malicioso de documento publico							1	1
Falsificación de billetes	1				1			
Fabricar, armar, transportar, importar sin autorización armas sujetas a control art. 10 ley 17.798				2				
Uso fraudulento de tarjetas de crédito y débito (Ley 20.009 sobre uso tarjetas crédito)								1
Homicidio frustrado	1							
Aborto consentido							1	
Asociación ilícita terrorista	1							
Otros libro II, título IV del Código Penal								1
Conducción estado de ebriedad con resultado de lesiones				1				
Hurto simple							1	
Conducción estado de ebriedad con resultado de muerte						1		
Obstrucción a la investigación		1						
Otros delitos ley de cuentas corrientes bancarias y						1		

cheques										
Insolvencia punible								1		1
Otros delitos ley general de bancos DFL 252	1									1
Castración y mutilación							1			1
Extorsión		1								1
Desordenes en espectáculos públicos (494 n° 1 código penal)							1			1
Soborno.art. 250.	1									1
Utilización sin autorización de obras de dominio ajeno							1			1
Suministro de hidrocarburos aromáticos a menores							1			1
Incesto								1		1
Sustracción de menores							1			1
Conducción bajo la influencia del alcohol causando lesiones menos graves (196 C inc. 2 Ley 18.290)							1			1
Estafa y otros engaños							1			1
Abandono de armas	1									1
Total General		3260	1159	1390	3687	2476	3850	2245	4075	22142

Tabla 78: Causas ingresadas por edad

Grupo edad al ingreso	Total
13	1
14-15	5122
16-17	14814
18 o más	6139
Total General	26076

Tabla 79: Causas ingresadas por sexo

Sexo	Total
Femenino	2845
Masculino	23231
Total General	26076

Tabla 80: Causas ingresadas por región

Región	Total
XV Arica y Parinacota	291
I Tarapacá	636
II Antofagasta	1670
III Atacama	617
IV Coquimbo	982
V Valparaíso	3026
VI Libertador Bdo. O'Higgins	1245
VII Maule	1106
VIII Bio Bío	2589
IX La Araucanía	1788
XIV Los Ríos	696
X Los Lagos	1507
XI Aysén	411
XII Magallanes	288
XIII Metropolitana	9224
Total General	26076

Tabla 81. Adolescentes Ingresados por Edad, Sexo y Región⁴

Región	Sexo	GRUPO EDAD AL INGRESO			Total General
		14-15	16-17	18 o más	
XV Arica y Parinacota	Femenino	7	10	1	18
	Masculino	28	64	31	123
I Tarapacá	Femenino	9	20	10	39
	Masculino	58	172	57	287
II Antofagasta	Femenino	22	38	16	76
	Masculino	104	254	179	537
III Atacama	Femenino	9	25	10	44
	Masculino	54	163	70	287
IV Coquimbo	Femenino	10	22	9	41
	Masculino	80	273	149	502
V Valparaíso	Femenino	35	87	34	157
	Masculino	233	704	340	1277
VI Libertador Bdo. O'Higgins	Femenino	18	52	16	86
	Masculino	128	313	146	587
VII Maule	Femenino	11	38	21	70
	Masculino	126	310	175	611
VIII Bio Bío	Femenino	33	62	23	118
	Masculino	199	630	362	1191
IX La Araucanía	Femenino	21	45	20	86
	Masculino	150	443	272	865
XIV Los Ríos	Femenino	13	32	13	58
	Masculino	83	194	119	396
X Los Lagos	Femenino	18	50	20	88
	Masculino	128	350	162	640
XI Aysén	Femenino	4	6	2	12
	Masculino	51	77	52	180
XII Magallanes	Femenino	8	21	8	37
	Masculino	16	80	34	130
XIII Metropolitana	Femenino	136	285	114	535
	Masculino	815	2228	1022	4065
Total General		2607	7048	3487	13142

⁴Se cuenta solo una vez al adolescente, en la región donde registre la mayor permanencia

Tabla 82: Adolescentes y Jóvenes Ingresados según Modelo y Región

Región	Modelo								Total General
	CIP	CRC	CSC	MCA	PLA	PLE	PSA	SBC	
XV Arica y Parinacota	7	12	7	33	11	17	38	16	141
I Tarapacá	44	14	24	45	22	77	50	50	326
II Antofagasta	81	23	10	116	66	102	59	156	613
III Atacama	21	12	30	30	33	64	83	58	331
IV Coquimbo	38	36	23	110	63	105	114	54	543
V Valparaíso	106	61	84	198	136	281	300	268	1434
VI Libertador Bdo. O'Higgins	38	32	59	78	94	103	171	98	673
VII Maule	45	54	40	121	61	131	147	82	681
VIII Bio Bío	82	33	51	327	190	285	178	163	1309
IX La Araucanía	106	49	30	103	67	222	134	240	951
XIV Los Ríos	20	25		61	22	107	149	70	454
X Los Lagos	21	29	45	70	65	106	198	194	728
XI Aysén	15	7	13	8	34	22	69	24	192
XII Magallanes	4	7	7	15	6	25	75	28	167
XIII Metropolitana	451	182	217	1156	503	731	287	1073	4600
Total General	1079	576	640	2471	1373	2378	2052	2574	13143

Tabla 83: Adolescentes y Jóvenes Ingresados según Categorías de Delitos y Modelo

Categoría de Delito	Modelo								Total General
	CIP	CRC	CSC	MCA	PLA	PLE	PSA	SBC	
Crímenes y simples delitos contra la propiedad						1			1
Crímenes y simples delitos contra las personas	1								1
Cuasidelitos			2	6	1	4	2	5	20
Delitos contra el orden y seguridad pública	2		2	102	15	4	178	121	424
Delitos contra la fe pública, falsificaciones, falsos testimonios y perjurio					2		14	5	21
Delitos contra la libertad e intimidad de las personas	2	1	1	15	2	6	24	31	82
Delitos contra la propiedad	816	477	541	1638	1039	2024	1166	1879	9580
Delitos contra las personas	94	59	46	183	68	117	235	158	960
Delitos contra orden flia, moralidad pública e integridad sexual	33	9	13	106	35	99	80	7	382
Faltas	7		3	30	13	2	132	114	301
Faltas ley 20.000 tráfico ilícito de estupefacientes y sus. Sicotrópicas	5		3	7	6	5	39	27	92
Infracción al decreto ley 2.460 ley orgánica de investigaciones				1					1
Infracciones otros textos legales	1			2			5	3	11
Ley 17.336 de propiedad intelectual				8	4		20	32	64
Ley 17.798 control de armas	19	1	1	170	40	24	80	83	418
Ley 18.290 tránsito	1			7	3	2	27	20	60
Ley 18.314 de conductas terroristas	1			1		1	1		4
Ley 19.039 de propiedad y privilegios industriales								2	2
Ley 19.223 delitos informáticos							2		2
Ley de cuentas corrientes bancarias y cheques					1				1
Ley general de bancos D.F.L. 252 de 1960				1					1
Sin Información				8					8
Otros delitos	34	4	5	6	17	18	16	28	128
Quebrantamiento de sentencias y los que durante una condena delinquen	2	21	15		60	16		3	117
Tráfico ilícito de estupefacientes y sustancias sicotrópicas	61	4	8	180	67	55	31	56	462
Total General	1079	576	640	2471	1373	2378	2052	2574	13143

Tabla 84: adolescentes y Jóvenes ingresados según delitos más frecuentes y modelo

Delito	Modelo								Total General
	CIP	CRC	CSC	MCA	PLA	PLE	PSA	SBC	
Robo con intimidación	309	195	228	361	274	812	24	25	2228
Robo con violencia	262	152	137	399	172	572	19	28	1741
Robo en lugar habitado o destinado a la habitación	151	112	124	253	172	422	55	43	1332
Hurto simple de media a menos de 4 UTM	6			17	47	12	230	583	895
Receptación	19	1	3	187	40	10	176	321	757
Robo en lugar no habitado	13	1	17	135	104	52	201	232	755
Robo por sorpresa	4	2	12	90	106	64	104	214	596
Robo en bienes nacionales de uso público	8	3	12	109	74	36	128	216	586
Lesiones menos graves	7		1	47	18	7	117	88	285
Porte ilegal de arma de fuego, municiones y otros	5		1	115	26	14	57	62	280
Homicidio	62	43	34	27	13	60	1	1	241
Trafico de pequeñas cantidades (art. 4)	4		1	125	37	16	19	34	236
Hurto falta (494 bis Código Penal)	5		2	13	13	1	88	98	220
Daños simples	1			24	8	2	99	81	215
Lesiones graves	11	1	3	63	27	28	49	27	209
Tráfico ilícito de drogas	56	4	7	49	21	37	2	13	189
Hurto simple de 4 a 40 UTM	5		1	13	17	6	71	74	187
Porte de arma cortante o punzante (288 bis)			1	11	5	3	84	55	159
Amenazas simples contra personas y propiedades	1		1	38	5	1	62	41	149
Lesiones leves	1	2		31	4	1	59	41	139
No especifica delito	34	4	5	6	17	18	16	28	128
Violación de menor de 14 años	21	3	6	32	10	39	14		125
Quebrantamiento	2	21	15		60	16		3	117
Abuso sexual impropio de menor de 14 años	1			35	10	18	22	3	89
Tenencia ilegal de armas de fuego, municiones y otros	13			34	8	7	12	12	86
Abuso sexual de menor de 14 años (con contacto corporal)	3		3	18	6	20	22	1	73
Violación de morada				13	1	4	23	31	72
Desordenes públicos	1			45			13	10	69
Consumo/porte en lugares públicos o priv. Con previo concierto (art. 50)	5		1	3	4	3	26	19	61
Demás delitos contra ley de propiedad intelectual				7	4		16	25	52
Lesiones graves o gravísimas	1	4	3	10	6	14	8	1	47
Porte de armas prohibidas art. 13	1	1		18	6	2	10	7	45
Robo de vehículo motorizado	9			11	4	3	11	4	42
Portar elementos destinados a cometer delito de robo	1		1	4		1	7	25	39
Consumo/porte de drogas en lugares calificados (art. 51)			2	4	2	2	13	8	31
Otros delitos de la ley n 20.000	1			3	7	2	8	7	28
Homicidio calificado	8	9	4	2		3			26
Hurto simple sobre 40 UTM	2			1	4	6	4	7	24
Amenazas condicionales contra personas y propiedades				2	2		13	6	23
Abigeato	1			6	2	3	10	1	23
Daño falta (495 n° 21 código penal)				2		1	14	6	23
Amenaza con arma (falta)				9			11	2	22
Otras faltas Código Penal	2			5			14		21
Violación de mayor de 14 años	5	6	2	2		4		1	20
Otros (Libro II, Título IX) otros delitos contra la propiedad	1			3	3	6	4	3	20
Abuso sexual de 14 a menor de 18 años				5	4	7	3		19
Abuso sexual calificado			1	6	1	8	2		18
Robo con homicidio	6	5	3	1		3			18
Otros estragos	5		1	2	2	2	4	2	18
Incendio con peligro para las personas	4	2		9		2			17
Hurto de hallazgo	1			1	5	3	6	1	17
Cuasidelito de homicidio			2	5	1	4	1	2	15

Otros delitos contra la ley del tránsito			2			7	5	14
Incendio solo con daños o sin peligro de propagación.	3		5		1	1	2	12
Falsificación de moneda y otros					1		9	12
Conducción estado de ebriedad (art. 196 ley 19.290)	1				1		6	11
Abuso sexual impropio mayor 14 años y menor de 18 años (sin contacto corporal)			3		2	1	3	9
Conducción sin la licencia debida (Art. 196 D Ley 18.290 del Tránsito)			1				6	9
Hurto agravado		1	3		1		2	9
Venta ilícita de obras protegidas			1				2	8
Abuso sexual de mayor 14 años (con circunstancias de violación)	2		1			2	3	8
Atentados y amenazas contra la autoridad					1		1	8
Sin Información			8					8
Cultivo, cosecha especies vegetales productoras estupefacientes			3		2		1	8
Robo con violación	2	1			2	2		8
Conducción estado de ebriedad con resultado de daños							3	8
Daños calificados			1				3	8
Atentado a vehículo motorizado en circulación con objeto contundente u otro semejante			2		1		1	7
Conducción bajo la influencia del alcohol (196 C inc. 1 Ley 18.290 del Tránsito)					1		4	7
Apropiación indebida	1	1					3	7
Parricidio	3		2			1		6
Arrojamiento de piedras u otros objetos (496 n° 26 código penal)			1				1	6
Infrac.art 454 presunción robo o hurto de una cosa			1		1		1	6
Maltrato animal			2				2	6
Adquisición y almacenamiento de material pornográfico infantil					1		4	6
Estupro			3				3	6
Riña pública (496 n° 10 código penal)							1	5
Ultraje público a las buenas costumbres	1		2				2	5
Amenazas a Carabineros (Art. 417 Código de Justicia Militar)			1				4	5
Cuasidelito de lesiones			1				1	5
Homicidio en riña o pelea		1	1			2		4
Usurpación de nombre							2	4
Maltrato de obra a Carabineros (Art. 416 y 416 bis Código de Justicia Militar)			1				1	4
Robo con retención de víctimas con lesiones graves		2	1			1		4
Falsa alarma a bomberos u otros (268 bis)			2				2	4
Otros delitos contemplados en la ley 17.798						1	1	4
Estafas y otras defraudaciones	1						2	3
Secuestro con homicidio, violación o lesiones art.141. Inciso final.	1	1				1		3
Secuestro	1		1		1			3
Delitos contra vida privada (art. 161 a-b)		1	1				1	3
Falsificación de obras protegidas							1	3
Amenaza a fiscales o defensores en el desempeño de sus funciones					1		1	3
Atentado explosivo o incendiario			1			1	1	3
Oponerse a acción de la autoridad pública o sus agentes			2		1			3
Usurpación violenta						1		2
Falso testimonio, perjurio o denuncia calumniosa							2	2
Incendio de bosques (art. 476)						2		2
Falta de respeto a la autoridad pública (495 n° 4 código penal)		1					1	2
Apropiación de cables de tendido eléctrico o de comunicaciones							2	2
Infanticidio	1					1		2

Otros delitos contra ley de propiedad industrial								2	2
Producción material pornográfico utilizando menores de 18 años				1		1			2
Sabotaje informático - ley 19.223							2		2
Fabricar, armar, transportar, importar sin autorización armas sujetas a control art. 10 ley 17.798				2					2
Destrucción o alteración de deslindes				1				1	2
Incendio con resultado de muerte y/o lesiones	1			1					2
Amenazar, simple o condicionalmente u ofender a personal de investigaciones				1					1
Ocultación de identidad (496 nº 5 código penal)								1	1
Accidente con resultado de muerte o lesiones graves				1					1
Castración y mutilación								1	1
Sustracción de menores							1		1
Homicidio frustrado	1								1
Falsificación o uso malicioso de documento publico								1	1
Uso fraudulento de tarjetas de crédito y débito (Ley 20.009 sobre uso tarjetas crédito)								1	1
Hurto simple								1	1
Incesto								1	1
Suministro de hidrocarburos aromáticos a menores								1	1
Insolvencia punible								1	1
Tenencia de armas prohibidas art. 14				1					1
Otros delitos ley de cuentas corrientes bancarias y cheques						1			1
Desordenes en espectáculos públicos (494 nº 1 código penal)								1	1
Conducción bajo la influencia del alcohol causando lesiones menos graves (196 C inc. 2 Ley 18.290)							1		1
Otros Libro II, Título IV del Código Penal								1	1
Aborto consentido								1	1
Invasión de derechos ajenos						1			1
Falsificación de billetes	1								1
Utilización sin autorización de obras de dominio ajeno								1	1
Conducción estado de ebriedad con resultado de lesiones					1				1
Asociación ilícita terrorista	1								1
Conducción estado de ebriedad con resultado de muerte							1		1
Otros delitos ley general de bancos DFL 252				1					1
Estafa y otros engaños							1		1
Falsificación de o uso malicioso de documentos privados								1	1
Total General	1079	576	640	2471	1373	2378	2052	2574	13143

Tabla 85: Vigentes por modelo y región v/s oferta de plazas

Región	PSA		MCA		PLA		PLE		SBC		CIP		CSC		CRC		Total	
	Vigentes	Plazas	Vigentes	Plazas	Vigentes	Plazas	Vigentes	Plazas	Vigentes	Plazas	Vigentes	Plazas	Vigentes	Plazas	Vigentes	Plazas	Vigentes	Plazas
XV Arica y Parinacota	39	100	36	32	19	22	29	35	9	15	2	24	6	20	15	40	155	288
I Tarapacá	35	40	31	15	15	15	121	85	45	35	16	25	27	20	19	20	309	255
II Antofagasta	59	65	73	50	58	26	155	147	148	140	40	12	5	28	14	32	552	500
III Atacama	82	85	27	29	42	20	101	70	61	55	17	22	29	20	28	48	387	349
IV Coquimbo	87	100	84	90	79	28	150	120	42	50	19	20	15	48	47	20	523	476
V Valparaíso	279	285	120	148	158	103	436	438	218	255	43	20	46	80	106	82	1406	1411
VI Libertador Bdo. O'Higgins	167	210	45	77	91	54	211	228	74	65	19	48	36	28	47	64	690	774
VII Maule	150	220	110	113	55	43	246	96	57	40	25	38	37	30	46	54	726	634
VIII Bio Bío	181	173	180	213	175	134	404	406	88	80	46	85	51	55	58	40	1183	1186
IX La Araucanía	140	150	58	151	64	41	368	356	171	177	34	87	26	41	81	47	942	1050
XIV Los Ríos	100	100	34	64	22	25	214	196	78	80	6	32			39	38	493	535
X Los Lagos	191	291	64	132	55	51	151	146	114	85	9	32	24	32	28	26	636	795
XI Aysén	63	30	8	8	11	14	36	25	28	30	2	8	19	6	8	20	175	141
XII Magallanes	59	85	4	18	5	13	49	55	28	25	5	12	8	10	4	22	162	240
XIII Metropolitana	324	466	722	1051	631	440	1320	1492	848	685	255	312	159	160	278	76	4537	4682
Total General	1956	2400	1596	2191	1480	1029	3991	3895	2009	1817	538	777	488	578	818	629	12876	13316

Tabla 86: Vigentes por Región, Edad y Sexo

Región	Femenino			Masculino			Total General
	14-15	16-17	18 o más	14-15	16-17	18 o más	
XV Arica y Parinacota	8	13		28	57	23	129
I Tarapacá	8	19	7	38	148	49	269
II Antofagasta	17	27	8	108	236	129	525
III Atacama	8	25	10	50	161	63	317
IV Coquimbo	9	18	5	68	231	110	441
V Valparaíso	25	71	24	201	631	247	1199
VI Libertador Bdo. O'Higgins	15	42	9	122	273	109	570
VII Maule	9	27	14	108	278	124	560
VIII Bio Bío	25	45	17	158	491	263	999
IX La Araucanía	19	32	10	118	370	227	776
XIV Los Ríos	10	28	13	72	178	87	388
X Los Lagos	16	33	11	115	319	79	573
XI Aysén	2	3		47	73	38	163
XII Magallanes	6	12	9	14	65	32	138
XIII Metropolitana	93	216	75	665	1923	778	3750
Total General	270	611	212	1912	5434	2358	10797

Tabla 87: Egresados según Modelo y Región

Región	CIP	CRC	CSC	MCA	PLA	PLE	PSA	SBC	Total General
XV Arica y Parinacota	31	13	19	51	27	21	67	47	276
I Tarapacá	122	40	46	69	39	69	55	39	479
II Antofagasta	289	34	48	243	152	190	52	202	1210
III Atacama	100	38	37	48	46	70	72	60	471
IV Coquimbo	165	38	54	182	84	98	117	97	835
V Valparaíso	399	108	174	332	294	453	312	403	2475
VI Libertador Bdo. O'Higgins	139	71	110	132	122	137	201	117	1029
VII Maule	164	88	55	151	108	177	218	155	1116
VIII Bio Bío	293	45	89	484	372	385	188	368	2224
IX La Araucanía	277	83	62	152	140	314	136	305	1469
XIV Los Ríos	75	49		118	30	116	88	103	579
X Los Lagos	111	57	90	146	113	157	256	236	1166
XI Aysén	55	34	17	15	74	21	34	55	305
XII Magallanes	19	13	12	35	31	34	65	27	236
XIII Metropolitana	1324	196	427	1570	940	1150	358	1058	7023
Total General	3563	907	1240	3728	2572	3392	2219	3272	20893

Tabla 88: Egresados por Edad, Sexo y Región

Región	Femenino				Masculino			Total General
	13	14-15	16-17	18 o más	14-15	16-17	18 o más	
XV Arica y Parinacota		8	13	3	49	154	49	276
I Tarapacá		15	23	10	86	256	89	479
II Antofagasta		22	71	26	207	598	286	1210
III Atacama		15	27	5	74	261	89	471
IV Coquimbo		11	33	11	115	472	193	835
V Valparaíso	1	68	123	46	409	1304	524	2475
VI Libertador Bdo. O'Higgins		28	68	25	200	507	201	1029
VII Maule		18	45	29	195	553	276	1116
VIII Bio Bío		41	86	19	355	1235	488	2224
IX La Araucanía		21	82	29	263	758	316	1469
XIV Los Ríos		12	28	9	101	304	125	579
X Los Lagos		28	81	26	225	574	232	1166
XI Aysén		4	6	4	80	149	62	305
XII Magallanes		11	35	12	23	110	45	236
XIII Metropolitana		180	374	138	1296	3748	1287	7023
Total General	1	482	1095	392	3678	10983	4262	20893

Tabla 89: Egresados por modelos, según causal de egreso y duración de la Sanción

Medio	Modelo	Causa de Egreso	Sin duración	Hasta 60 días	De 61 días a 90 días	91 días a 364 días	1 año	1 año 1 día a 540 días	541 días a 2 años	2 años y 1 día a 3 años	3 años y 1 día	3 años 2 días a 5 años	5 años y días 10 años	Sin Horas	15 horas	30 horas	40 horas	50 horas	60 horas	90 horas	120 horas	Más de 20 horas	Total General			
Medio Libre	MCA	Adolescente deja de asistir injustificadamente al PSA				1																	1			
		Fallecimiento		3	1	1		1																6		
		Incumplimiento de sanción o medida (sin pronunciamiento o resolución del tribunal)	3	79	38	101		5																	226	
		Ingresa a otra medida o sanción y no puede cumplir ambas simultáneamente	4	85	24	100		9		1		1													224	
		Nunca se establece contacto con el adolescente	1	5	2	2																				10
		Sobreseimiento definitivo	3	10	15	84		5																		117
		Sobreseimiento temporal		2		13		2																		17
		Tribunal decreta cumplimiento de la sanción o salida alternativa		9	2	7				1																19
		Tribunal decreta quebrantamiento		1		1																				2
		Tribunal decreta suspensión condicional del procedimiento	5	63	60	286		9	1																	424
		Tribunal decreta suspensión de la condena	1	6	7	32		2																		48
		Tribunal decreta sustitución condicional de sanción privativa de libertad		1		1																				2
		Tribunal decreta sustitución de medida cautelar o sanción		5	1	3																				9
		Tribunal decreta traslado a sección juvenil GENCHI				1																				1
		Tribunal decreta traslado para continuar sanción o medida en otro centro o programa		26	3	13		1																		43
		Tribunal pone término a medida cautelar en espera de sentencia	1	35	30	103		8	2																	179
		Tribunal pone término a medida cautelar sin aplicar sanción	17	99	88	529	1	28																		762
		Tribunal pone término a medida cautelar y aplica sanción	31	213	186	1113	1	69	10																	1623
		Tribunal revoca la sanción	1	3		8																				12
		Egreso del programa de reinserción escolar por egreso del centro (solo ASR)				2																				2
		Egresada del programa de reinserción escolar por inasistencias reiteradas (solo ASR)				1																				1
		Adolescente deja de asistir injustificadamente al PSA				1																				1
		Fallecimiento		1	2	1		1																		5
		Incumplimiento de sanción o medida (sin pronunciamiento o resolución del tribunal)	2	42	25	103	1	28	12	4																217
		Ingresa a otra medida o sanción y no puede cumplir ambas simultáneamente	20	133	36	122		44	20	9																384
		Nunca se establece contacto con el adolescente		14	3	1																				18

	Se elaboro PII y se envía a tribunal (solo PLA-PLE)	7	42	2	5	1												57
	Sobreseimiento definitivo		2	1														3
	Sobreseimiento temporal			1														1
	Tribunal decreta cumplimiento de la sanción o salida alternativa	2	168	210	465	71	157	345	34	1	1							1454
	Tribunal decreta quebrantamiento		3	9	29		3	4	1									49
	Tribunal decreta remisión de la sanción		2		12		23	3	1									41
	Tribunal decreta suspensión condicional del procedimiento		3	1	5													9
	Tribunal decreta suspensión de la condena	20	116	22	55	2	10	3										228
	Tribunal decreta sustitución condicional de sanción privativa de libertad		1		1													2
	Tribunal decreta sustitución de medida cautelar o sanción		1	1	5	1	1											9
	Tribunal decreta traslado a sección juvenil GENCHI				1													1
	Tribunal decreta traslado para continuar sanción o medida en otro centro o programa	3	25	9	33		11	4										85
	Tribunal decreta traslado por cumplimiento parcial en sanción mixta		1				1											2
	Tribunal pone término a medida cautelar y aplica sanción			1	2			1										4
	Tribunal revoca la sanción		1		1													2
	Adolescente deja de asistir injustificadamente al PSA				1		1	1	1									4
	Fallecimiento		4		8		2	2	1				1					18
	Fuga desde centro cerrado (CIP, CRC)			1														1
	Incumplimiento de sanción o medida (sin pronunciamiento o resolución del tribunal)	2	47	37	174	3	60	35	26									384
	Ingresa a otra medida o sanción y no puede cumplir ambas simultáneamente	12	219	62	294	4	97	50	46	4	1							789
	Nunca se establece contacto con el adolescente	1	10	2	1				1									15
	Se elaboro PII y se envía a tribunal (solo PLA-PLE)	15	79	3	9		1	1		1								109
	Sobreseimiento definitivo				1			1	1									3
	Sobreseimiento temporal		3		1													4
	Término del proyecto	1	1		1		1		2									6
	Tribunal decreta cumplimiento de la sanción o salida alternativa	3	49	55	251	75	127	342	10	6	35	39						1082
PLE	Tribunal decreta quebrantamiento		7	3	63	1	13	4	6									97
	Tribunal decreta remisión de la sanción	1	5	1	22	1	62	57	56									205
	Tribunal decreta suspensión condicional del procedimiento		1	1	1													3
	Tribunal decreta suspensión de la condena	24	154	25	130		26	14	13									386
	Tribunal decreta sustitución condicional de sanción privativa de libertad		1		2		1	1										5
	Tribunal decreta sustitución de medida cautelar o sanción		1	1	4		5	2	5		1							19
	Tribunal decreta traslado a sección juvenil GENCHI	1							1									2
	Tribunal decreta traslado para continuar sanción o medida en otro centro o programa	2	58	24	91		23	17	8									223
	Tribunal decreta traslado por cumplimiento parcial en sanción mixta	5	15		6			1	1									28
	Tribunal revoca la sanción		4	1	2		1				1							9

	Fallecimiento						1	3												4				
	Incumplimiento de sanción o medida (sin pronunciamiento o resolución del tribunal)						19	17	548	59	21	96	28	37	2					827				
	Ingresa a otra medida o sanción y no puede cumplir ambas simultáneamente						16	11	280	18	13	52	10	17						417				
	Nunca se establece contacto con el adolescente							5	20		2	2								29				
	Se elaboro PII y se envía a tribunal (solo PLA-PLE)										1									1				
	Sobreseimiento definitivo								3	1		1								5				
	Sobreseimiento temporal								4											4				
	Tribunal decreta cumplimiento de la sanción o salida alternativa						41	126	1011	75	34	14	30	28						1488				
	Tribunal decreta quebrantamiento						15	4	91	6	8	15	6	5	1					151				
SBC	Tribunal decreta remisión de la sanción						1		33	4	1	10	1	5						55				
	Tribunal decreta suspensión condicional del procedimiento								6	1		2								9				
	Tribunal decreta suspensión de la condena						11	6	103	10	3	25	9	10						177				
	Tribunal decreta sustitución condicional de sanción privativa de libertad									2										2				
	Tribunal decreta sustitución de medida cautelar o sanción						2		17	1	1	6		3						30				
	Tribunal decreta traslado a sección juvenil GENCHI						1	1	1											3				
	Tribunal decreta traslado para continuar sanción o medida en otro centro o programa						3	2	46	2	2	6	2							63				
	Tribunal pone término a medida cautelar en espera de sentencia									1										1				
	Tribunal revoca la sanción								5					1						6				
Total Medio Libre			188	1858	996	4306	161	839	934	324	42	42	2	109	173	2174	177	86	358	86	106	3	12964	
Privado Libertad	Fallecimiento		1																				1	
	Fuga desde centro cerrado (CIP, CRC)		3																				3	
	Incumplimiento de sanción o medida (sin pronunciamiento o resolución del tribunal)				1																		1	
	Ingresa a otra medida o sanción y no puede cumplir ambas simultáneamente		24	70	14	15																	123	
	Sobreseimiento definitivo		22	8	1	12																	43	
	Sobreseimiento temporal		4	3	1	1																	9	
	Tribunal decreta cumplimiento de la sanción o salida alternativa		7	9	2	11																	29	
	Tribunal decreta quebrantamiento		5	14																				19
	Tribunal decreta suspensión condicional del procedimiento				6																			6
	Tribunal decreta suspensión de la condena				1	1																		2
	Tribunal decreta sustitución condicional de sanción privativa de libertad		3	5		1																		9
	Tribunal decreta sustitución de medida cautelar o sanción		136	74	18	43																		271
	Tribunal decreta traslado a sección juvenil GENCHI				4																			4
	Tribunal decreta traslado para continuar sanción o medida en otro centro o programa		130	100	14	87		5	1															337
	Tribunal decreta traslado por cumplimiento parcial en sanción mixta		4																					4
Tribunal pone término a medida cautelar en espera de sentencia		54	81	16	41				1														193	

	Tribunal pone término a medida cautelar sin aplicar sanción	165	223	26	70				1											485
	Tribunal pone término a medida cautelar y aplica sanción	926	303	86	343	1	17	1												1677
	Tribunal revoca la sanción	58	145	38	106															347
	Adolescente deja de asistir injustificadamente al PSA				2															2
	Fuga desde centro cerrado (CIP, CRC)				2				1											3
	Incumplimiento de sanción o medida (sin pronunciamiento o resolución del tribunal)	1	5	2	18				10	4	3									43
	Ingresa a otra medida o sanción y no puede cumplir ambas simultáneamente		8	2	5															15
	Tribunal decreta cumplimiento de la sanción o salida alternativa	3	137	55	49	2	17	11	11											289
	Tribunal decreta quebrantamiento	1	1																	3
	Tribunal decreta remisión de la sanción				5				1	1										7
	Tribunal decreta suspensión de la condena				1				5	2	1									9
	Tribunal decreta sustitución condicional de sanción																			
CRC	privativa de libertad	1	2		11				15	14	11		2	1						57
	Tribunal decreta sustitución de medida cautelar o sanción		4	1	23				10	6	6									51
	Tribunal decreta traslado a sección juvenil GENCHI		19	6	33				13	16	18		1							106
	Tribunal decreta traslado para continuar sanción o medida en otro centro o programa	5	112	31	34	1	15	13	7				2							220
	Tribunal decreta traslado por cumplimiento parcial en sanción mixta		23	14	9				7	1										54
	Tribunal pone término a medida cautelar en espera de sentencia		1																	1
	Tribunal pone término a medida cautelar sin aplicar sanción			2	2	1	1													6
	Tribunal pone término a medida cautelar y aplica sanción		5	1	1					1										8
	Tribunal revoca la sanción	2	13	2	9	4	1						1	1						33
	Adolescente deja de asistir injustificadamente al PSA				1															1
	Fallecimiento		1						1											2
	Incumplimiento de sanción o medida (sin pronunciamiento o resolución del tribunal)	5	312	121	234	3	27	15	13	2	3	2								737
	Ingresa a otra medida o sanción y no puede cumplir ambas simultáneamente	2	84	27	63	1	8	8	10				2							205
	Nunca se establece contacto con el adolescente	1	15		1															17
	Se elaboro PII y se envía a tribunal (solo PLA-PLE)		1																	1
CSC	Sobreseimiento definitivo		1																	1
	Tribunal decreta cumplimiento de la sanción o salida alternativa		23	14	32				5	3	1									78
	Tribunal decreta quebrantamiento	1	7	3	14				3		1	1								30
	Tribunal decreta remisión de la sanción		1		3				1	1										6
	Tribunal decreta suspensión condicional del procedimiento				1															1
	Tribunal decreta suspensión de la condena	1	10	2	6				3	2			2							26
	Tribunal decreta sustitución condicional de sanción																			
	privativa de libertad		1		6				1											8

	Tribunal decreta sustitución de medida cautelar o sanción	5	4	31		11	5	3	2	1												62
	Tribunal decreta traslado para continuar sanción o medida en otro centro o programa	3	20	8	14		4	3														52
	Tribunal pone término a medida cautelar sin aplicar sanción		1																			1
	Tribunal pone término a medida cautelar y aplica sanción		1																			1
	Tribunal revoca la sanción	1	8				1	1														11
Total Privado Libertad		1569	1868	511	1341	13	167	120	91	5	20	5										5710
	Adolescente deja de asistir injustificadamente al PSA	2	2	5	32	3	9															53
	Fallecimiento			1	4																	5
	Incumplimiento de sanción o medida (sin pronunciamiento o resolución del tribunal)	8	11	19	95	19	19	5														176
	Ingresa a otra medida o sanción y no puede cumplir ambas simultáneamente	2	9	7	54	1	6															79
	Nunca se establece contacto con el adolescente	1	3		1	1																6
	Sobreseimiento definitivo	36	2	1	61	54	121	6														281
	Sobreseimiento temporal		1		11		5	1														18
	Término del proyecto	3			3	2	2															10
Salidas Alternativas	Tribunal decreta cumplimiento de la sanción o salida alternativa	106	12	22	304	363	561	36	4													1408
	Tribunal decreta quebrantamiento	2	1		5	1	1															10
	Tribunal decreta remisión de la sanción				2	1																3
	Tribunal decreta suspensión condicional del procedimiento				6	7	5															18
	Tribunal decreta suspensión de la condena				3		1															4
	Tribunal decreta sustitución de medida cautelar o sanción				2																	2
	Tribunal decreta traslado para continuar sanción o medida en otro centro o programa	4	19	2	25	2	2	2														56
	Tribunal decreta traslado por cumplimiento parcial en sanción mixta			1																		1
	Tribunal pone término a medida cautelar sin aplicar sanción				2	1																3
	Tribunal revoca la sanción	1	12	9	57	2	3	1														85
	Tribunal decreta egreso	1																				1
	Total Salidas Alternativas		166	73	66	667	457	735	51	4												
Total general		1923	3799	1573	6314	631	1741	1105	419	47	62	7	109	173	2174	177	86	358	86	106	3	20893

Tabla 90: Egresados de los CIP según causal de egreso y modelo al cual fue derivado (misma causa)

Causal de Egreso	NO DERIVADOS	Derivado								Total General
		CIP	CRC	CSC	MCA	PLA	PLE	PSA	SBC	
Fallecimiento	1									1
Fuga desde centro cerrado (CIP, CRC)	2							1		3
Incumplimiento de sanción o medida (sin pronunciamiento o resolución del tribunal)		1								1
Ingresa a otra medida o sanción y no puede cumplir ambas simultáneamente	46	28	13	11	5	4	15		4	126
Sobreseimiento definitivo	38			1	3			1		43
Sobreseimiento temporal	7								2	9
Tribunal decreta cumplimiento de la sanción o salida alternativa	8		2	3	4		10		2	29
Tribunal decreta quebrantamiento	3	2	11	3					1	20
Tribunal decreta suspensión condicional del procedimiento	5	1								6
Tribunal decreta suspensión de la condena	2									2
Tribunal decreta sustitución condicional de sanción privativa de libertad	4		1		1		3			9
Tribunal decreta sustitución de medida cautelar o sanción	102	18	1	22	36	14	74		7	274
Tribunal decreta traslado a sección juvenil GENCHI	4									4
Tribunal decreta traslado para continuar sanción o medida en otro centro o programa	55	179	79	17	1	3	4		6	344
Tribunal decreta traslado por cumplimiento parcial en sanción mixta			1	1		1	1			4
Tribunal pone término a medida cautelar en espera de sentencia	97	9	1	11	25	3	36		14	196
Tribunal pone término a medida cautelar sin aplicar sanción	269	28	6	14	57	16	68	1	30	489
Tribunal pone término a medida cautelar y aplica sanción	481	30	352	167	105	85	407	4	55	1686
Tribunal revoca la sanción	148	9	7	28	44	19	83	1	11	350
Total General	1272	305	474	278	281	145	702	7	132	3596

Tabla 91: Egresos favorables y otros egresos, por modelo

Egresos	Causal Egreso	Modelo							Total General	
		CIP	CRC	CSC	MCA	PLA	PLE	PSA		SBC
Egreso Favorable	Tribunal decreta cumplimiento de la sanción o salida alternativa	29	289	78	19	1454	1082	1408	1488	5847
	Tribunal decreta remisión de la sanción		7	6		41	205	3	55	317
	Tribunal decreta sustitución condicional de sanción privativa de libertad	9	57	8	2	2	5		2	85
	Tribunal decreta sustitución de medida cautelar o sanción	271	51	62	9	9	19	2	30	453
	Tribunal decreta traslado por cumplimiento parcial en sanción mixta	4	54			2	28	1		89
Total egreso favorable		313	458	154	30	1508	1339	1414	1575	6791
Otros egresos	Adolescente deja de asistir injustificadamente al PSA		2	1	1	1	4	53		62
	Fallecimiento	1		2	6	5	18	5	4	41
	Fuga desde centro cerrado (CIP, CRC)	3	3				1			7
	Incumplimiento de sanción o medida (sin pronunciamiento o resolución del tribunal)	1	43	737	226	217	384	176	827	2611
	Ingresa a otra medida o sanción y no puede cumplir ambas simultáneamente	123	15	205	224	384	789	79	417	2236
	Nunca se establece contacto con el adolescente			17	10	18	15	6	29	95
	Se elaboro PII y se envía a tribunal (solo PLA-PLE)			1		57	109		1	168
	Sobreseimiento definitivo	43		1	117	3	3	281	5	453
	Sobreseimiento temporal	9			17	1	4	18	4	53
	Término del proyecto						6	10		16
	Tribunal decreta quebrantamiento	19	3	30	2	49	97	10	151	361
	Tribunal decreta suspensión condicional del procedimiento	6		1	424	9	3	18	9	470
	Tribunal decreta suspensión de la condena	2	9	26	48	228	386	4	177	880
	Tribunal decreta traslado a sección juvenil GENCHI	4	106		1	1	2		3	117
	Tribunal decreta traslado para continuar sanción o medida en otro centro o programa	337	220	52	43	85	223	56	63	1079
	Tribunal pone término a medida cautelar en espera de sentencia	193	1		179				1	374
	Tribunal pone término a medida cautelar sin aplicar sanción	485	6	1	762			3		1257
	Tribunal pone término a medida cautelar y aplica sanción	1677	8	1	1623	4				3313
	Tribunal revoca la sanción	347	33	11	12	2	9	85	6	505
	Egreso del programa de reinserción escolar por egreso del centro (solo ASR)				2					2
Egresos del programa de reinserción escolar por inasistencias reiteradas (solo ASR)				1					1	
Tribunal decreta egreso							1		1	
Total Otros Egresos		3250	449	1086	3698	1064	2053	805	1697	14102
Total General		3563	907	1240	3728	2572	3392	2219	3272	20893

Tabla 92: Egresos favorables v/s Egresos totales por región

Región	Egreso Favorable									Total Favorables	Modelo								Total Otros	Total General
	CIP	CRC	CSC	MCA	PLA	PLE	PSA	SBC	CIP		CRC	CSC	MCA	PLA	PLE	PSA	SBC			
XV Arica y Parinacota	11	6	3	2	16	9	63	25	135	20	7	16	49	11	12	4	22	141	276	
I Tarapacá	3	19	3		22	25	40	19	131	119	21	43	69	17	44	15	20	348	479	
II Antofagasta	33	19	8	6	56	41	29	66	258	256	15	40	237	96	149	23	136	952	1210	
III Atacama		13	3		26	21	63	40	166	100	25	34	48	20	49	9	20	305	471	
IV Coquimbo	3	18	5		41	40	82	61	250	162	20	49	182	43	58	35	36	585	835	
V Valparaíso	12	76	10	4	145	153	191	156	747	387	32	164	328	149	300	121	247	1728	2475	
VI Libertador Bdo. O'Higgins	4	47	25	1	82	61	143	58	421	135	24	85	131	40	76	58	59	608	1029	
VII Maule	26	24	10	3	88	69	179	86	485	138	64	45	148	20	108	39	69	631	1116	
VIII Bio Bío	1	14	13	2	218	189	107	192	736	292	31	76	482	154	196	81	176	1488	2224	
IX La Araucanía	65	28	11	2	63	113	49	147	478	212	55	51	150	77	201	87	158	991	1469	
XIV Los Ríos	2	12			25	65	17	52	173	73	37		118	5	51	71	51	406	579	
X Los Lagos	8	30	10	2	82	65	225	132	554	103	27	80	144	31	92	31	104	612	1166	
XI Aysén		33	11		40	16	27	22	149	55	1	6	15	34	5	7	33	156	305	
XII Magallanes		8	4	1	24	17	21	23	98	19	5	8	34	7	17	44	4	138	236	
XIII Metropolitana	145	111	38	7	580	455	178	496	2010	1179	85	389	1563	360	695	180	562	5013	7023	
Total General	313	458	154	30	1508	1339	1414	1575	6791	3250	449	1086	3698	1064	2053	805	1697	14102	20893	