



Anuario Estadístico

2018



SEPTIEMBRE 2019



ÍNDICE

I.	INTRODUCCIÓN	16
II.	DEFINICIONES PRELIMINARES	17
	1. Origen de los datos	17
	2. ¿Cómo leer los datos del anuario?.....	17
	3. Abreviaturas.....	19
	3.1 SIGLAS GENERALES	19
	3.2 ÁREA ADOPCIÓN	19
	3.3 ÁREA PROTECCIÓN Y RESTITUCIÓN DE DERECHOS	19
	3.4 ÁREA JUSTICIA JUVENIL.....	21
III.	ÁREA ADOPCIÓN	22
	1. Inicio de Causas de susceptibilidad.....	22
	2. Enlaces nacionales e internacionales	29
	3. Familia de Origen	34
	4. Solicitantes para adopción.....	37
	5. Regularizaciones	44
	6. Búsqueda de Orígenes.....	48
	7. Programas y Residencias para adopción.....	53
	7.1 ATENCIONES	53
	7.2 INGRESOS AÑO 2018	57
	7.3 ATENDIDOS AÑO 2018	59
	7.4 VIGENTES AL 30 DE JUNIO Y 31 DE DICIEMBRE DE 2018	61
	7.5 EGRESOS AÑO 2018	63
IV.	ÁREA PROTECCIÓN DE DERECHOS	66
	1. Línea de atención Ambulatoria	68
	1.1 ATENCIONES	70
	1.2 INGRESOS.....	84
	1.3 ATENDIDOS POR LÍNEA	97
	1.4 VIGENTES.....	117
	1.5 EGRESADOS	134
	2. Línea de atención Cuidado Alternativo	147
	2.1 ATENCIONES	149
	2.2 INGRESOS.....	163
	2.3 ATENDIDOS POR LÍNEA	179

2.4 VIGENTES	208
2.5 EGRESADOS	224
3.Linea de atención Diagnóstico	240
3.1 ATENCIONES	240
3.2 INGRESOS	242
3.3 ATENDIDOS POR LÍNEA	244
3.4 VIGENTES	250
3.5 EGRESADOS	256
4.Linea de atención OPD.....	260
4.1 ATENCIONES	268
4.2 INGRESOS	274
4.3 ATENDIDOS POR LÍNEA	280
4.4 VIGENTES	285
4.5 EGRESADOS	299
V. ÁREA JUSTICIA JUVENIL.....	305
1.Medidas Cautelares	306
1.1. ATENCIONES	306
1.2. INGRESOS	319
1.3. ATENDIDOS POR LÍNEA	328
1.4 EGRESOS	334
1.5 VIGENTES	342
2.Salidas Alternativas	345
2.1 ATENCIONES	345
2.2 INGRESOS	352
2.3 ATENDIDOS POR LÍNEA	356
2.4 EGRESOS	359
2.5 VIGENTES	363
3.Sanción	365
3.1. ATENCIONES	366
3.2. INGRESOS	380
3.3. ATENDIDOS POR LÍNEA	393
3.4. EGRESOS	403
3.5. VIGENTES	412
4.Programas Complementarios.....	417
4.1. ATENCIONES	417
VI. NIÑOS, NIÑAS, ADOLESCENTES Y ADULTOS FALLECIDOS MIENTRAS CONTABAN CON VIGENCIA EN ALGUNO DE LOS PROYECTOS DE LA RED SENAME DURANTE EL 2018	421
1.Área de Protección de Derechos y Adopción	421

1.1. NIÑOS, NIÑAS, ADOLESCENTES Y ADULTOS FALLECIDOS DEL SISTEMA RESIDENCIAL DE PROTECCIÓN	421
1.2. NIÑOS, NIÑAS, ADOLESCENTES Y ADULTOS FALLECIDOS DEL SISTEMA AMBULATORIO DE PROTECCIÓN.....	422
2. Área de Justicia Juvenil	423
2.1. ADOLESCENTES, JÓVENES Y ADULTOS FALLECIDOS DEL SISTEMA PRIVATIVO DE LIBERTAD DE JUSTICIA JUVENIL	423
2.2. ADOLESCENTES, JÓVENES Y ADULTOS FALLECIDOS DEL SISTEMA DE MEDIO LIBRE	424
2.3. SÍNTESIS INFORMACIÓN FALLECIMIENTO DE NNA.....	424
VII. OFERTA PROGRAMÁTICA DE SENAME.....	425
1. Área Adopción	425
1.1. PROGRAMAS DE ADOPCIÓN GLOBAL (PAG)	425
1.2. PROGRAMAS DE REPARACIÓN DEL ABANDONO PARA LA INTEGRACIÓN.....	427
2. Área Protección de Derechos	430
2.1. LÍNEAS DE ACCIÓN BAJO LA ADMINISTRACIÓN DIRECTA DE SENAME	430
2.2. LÍNEAS DE ACCIÓN DEFINIDAS EN LA LEY 20.032 Y EJECUTADAS POR ORGANISMOS COLABORADORES ACREDITADOS ANTE SENAME	432
3. Área Justicia Juvenil	448
3.1. PROGRAMA SALIDAS ALTERNATIVAS (PSA).....	448
3.2. PROGRAMA DE MEDIDAS CAUTELARES AMBULATORIAS (MCA)	449
3.3. PROGRAMAS DE SERVICIOS EN BENEFICIO DE LA COMUNIDAD Y DE REPARACIÓN DEL DAÑO (SBC)	449
3.4. PROGRAMAS DE LIBERTAD ASISTIDA (PLA).....	450
3.5. PROGRAMA DE LIBERTAD ASISTIDA ESPECIAL (PLE).....	450
3.6. CENTROS DE INTERNACIÓN PROVISORIA (CIP)	451
3.7. CENTROS DE INTERNACIÓN EN RÉGIMEN CERRADO (CRC)	451
3.8. CENTROS SEMICERRADOS (CSC)	452
3.9. PROGRAMAS DE APOYO PSICOSOCIAL PARA ADOLESCENTES PRIVADOS DE LIBERTAD Y EN EL MEDIO LIBRE (PILOTO 2016).....	452
3.10. PROGRAMAS DE INTERMEDIACIÓN LABORAL (PIL)	453
3.11. PROGRAMAS DE REINSERCIÓN EDUCATIVA PARA ADOLESCENTES PRIVADOS DE LIBERTAD (ASR)	453

ÍNDICE DE TABLAS

Tabla 1. Número de niños/as con causa de susceptibilidad iniciada, según Sexo y Región. Año 2018	23
Tabla 2. Número de niños/as con causa de susceptibilidad iniciada, según Edad y Unidad Operativa. Año 2018.....	24
Tabla 3. Número de niños/as con causa de susceptibilidad iniciada, según causales invocadas en el Tribunal. Año 2018	25
Tabla 4. Tiempo de espera de los niños/as desde que son declarados susceptibles de ser adoptados hasta el enlace. Año 2018.....	26
Tabla 5. Tiempo promedio de espera de los niños/as desde que son declarados susceptibles de ser adoptados hasta el enlace. Año 2018	27
Tabla 6. Tiempo de espera de los niños desde que son declarados susceptibles de ser adoptados hasta el enlace, según edad al enlace del niño. Año 2018	27
Tabla 7. Tiempo promedio de espera de los niños/as desde que son declarados susceptibles de ser adoptados hasta el enlace, según edad al enlace del niño. Año 2018.....	28
Tabla 8. Número de niños/as con enlace adoptivo, según Sexo y Región. Año 2018	29
Tabla 9. Número de niños/as con enlace adoptivo, según Edad y Unidad Operativa. Año 2018	30
Tabla 10. Número de niños/as con enlace adoptivo, según Edad y país de destino. Año 2018	30
Tabla 11. Número de niños/as con enlace adoptivo nacional, según Edad. Año 2018	31
Tabla 12. Número de niños/as con enlace adoptivo, según estado civil de solicitantes nacionales y Unidad Operativa. Año 2018.....	31
Tabla 13. Número de niños/as con fracaso adoptivo, según sexo y región. Año 2018	32
Tabla 14. Número de niños/as con fracaso adoptivo, según momento del fracaso y tipo de adopción. Año 2018.....	32
Tabla 15. Número de niños/as con fracaso adoptivo, según edad y tipo de Adopción. Año 2018	33
Tabla 16. Número de niños/as con fracaso adoptivo, según estado civil de solicitantes y unidad operativa. Año 2018	33
Tabla 17. Número de personas en conflicto con su parentalidad atendidas según Sexo y Región. Año 2018	34
Tabla 18. Número de personas en conflicto con su parentalidad atendidas, según Edad y Región. Año 2018	35
Tabla 19. Número de personas en conflicto con su parentalidad atendidas, según Edad y Unidad Operativa. Año 2018	35
Tabla 20. Número de personas/matrimonios consultantes para adopción, según estado civil y Región. Año 2018.....	37
Tabla 21. Número de personas/matrimonios consultantes para adopción, según resultado de la consulta y Región. Año 2018	38
Tabla 22. Número de personas/matrimonios declarados idóneos, según Edad* y Residencia. Año 2018.....	39
Tabla 23. Número de personas/matrimonios nacionales declarados idóneos según Estado Civil y Unidad Operativa. Año 2018.....	39
Tabla 24. Número de personas/matrimonios nacionales declarados idóneos según región. Año 2018	40
Tabla 25. Número de personas/matrimonios declarados idóneos (Vigentes), según año de postulación y Residencia, vigentes al 31 de diciembre Año 2018	40
Tabla 26. Número de personas/matrimonios declarados idóneos (Vigentes), según Edad* y Estado Civil, vigentes al 31 de diciembre. Año 2018	41
Tabla 27. Tiempo de Espera de solicitantes nacionales desde su idoneidad hasta el enlace, según Unidad Operativa. Año 2018.....	41

Tabla 28. Tiempo promedio de Espera de solicitantes nacionales desde su idoneidad hasta el enlace, según Unidad Operativa. Año 2018	41
Tabla 29. Tiempo de espera de solicitantes nacionales desde su idoneidad hasta el enlace, según edad del niño/a al momento de ser enlazado. Año 2018	42
Tabla 30. Tiempo promedio de espera de solicitantes nacionales desde su idoneidad hasta el enlace, según edad del niño/a al momento de ser enlazado. Año 2018	42
Tabla 31. Número de familias mono y bi parentales consultantes para Regularización, según Estado Civil y Región. Año 2018	44
Tabla 32. Número de familias mono y bi parentales consultantes para regularización, según Resultado de la consulta y Región. Año 2018	45
Tabla 33. Número de niños/as con familia declarada idónea para regularización, según Sexo y Región. Año 2018.....	46
Tabla 34. Número de niños/as con familia declarada idónea para regularización, según Edad y Unidad Operativa. Año 2018.....	47
Tabla 35. Número de personas en búsqueda de sus orígenes atendidas, según rango de edad y país de residencia. Año 2018	48
Tabla 36. Número de personas en búsqueda de sus orígenes atendidas según sexo y país de residencia. Año 2018.....	50
Tabla 37. Número de personas en búsqueda de sus orígenes atendidas según sexo y resultado. Año 2018 .	50
Tabla 38. Número de personas en búsqueda de sus orígenes atendidas según país de residencia del interesado y resultado. Año 2018	51
Tabla 39. Número de personas en búsqueda de sus orígenes atendidas según rango de edad y resultado. Año 2018	52
Tabla 40. Cuadro síntesis n° de atenciones, ingresos, atendidos, atendidos por línea y egresos, según línea de atención. Año 2018	53
Tabla 41. Promedio de atenciones en Programas y Residencias de Adopción. Año 2018	53
Tabla 42. Atenciones en Programas y Residencias de Adopción, según región y modalidad. Año 2018	54
Tabla 43. Atenciones en Programas y Residencias de Adopción, según modalidad y sexo. Año 2018.....	55
Tabla 44. Atenciones en Programas y Residencias de Adopción, según tramo de edad y modalidad. Año 2018	55
Tabla 45. NNA ingresados a Programas y Residencia de Adopción, según modalidad y región. Año 2018	57
Tabla 46. NNA ingresados a Programas y Residencia de Adopción, según modalidad y sexo. Año 2018	58
Tabla 47. NNA ingresados a Programas y Residencia de Adopción, según modalidad y tramo de edad. Año 2018.....	58
Tabla 48. NNA atendidos en Programas y Residencias de Adopción, según modalidad y región. Año 2018 ..	59
Tabla 49. Número de usuarios/as atendidos en Programas y Residencias área adopción, según sexo y modalidad. Año 2018	60
Tabla 50. NNA Atendidos en Programas y Residencia de Adopción, según modalidad y tramo de edad. Año 2018.....	60
Tabla 51. Número de usuarios/as vigentes en Programas y Residencias área Adopción al 30 de junio y 31 de diciembre, según modalidad y región. Año 2018	61
Tabla 52. Número de usuarios/as vigentes en Programas y residencias área adopción al 30 de junio y 31 de diciembre, según sexo y modalidad. Año 2018.....	62
Tabla 53. Número de usuarios/as vigentes en Programas y residencias área adopción al 30 de junio y 31 de diciembre, según edad y modalidad. Año 2018	62

Tabla 54. Tiempo promedio y rango de días de permanencia de NNA egresados de programas y residencias área adopción, según modelo. Año 2018.....	63
Tabla 55. Permanencia de usuarios/as egresados de Programas y residencias área adopción, según edad y modalidad. Año 2018	63
Tabla 56. Causal de egreso de usuarios/as de programas y residencias área adopción, según modalidad. Año 2018.....	64
Tabla 57. Con quién egresaron usuarios/as de Programas y residencias área adopción, según modalidad. Año 2018.....	65
Tabla 58. Cuadro síntesis n° de atenciones, ingresos, atendidos, atendidos por línea y egresos, según línea de atención. Año 2018	66
Tabla 59. Promedio de atenciones realizadas según línea de atención. Año 2018.....	66
Tabla 60. Cuadro síntesis n° de atenciones, ingresos, atendidos, atendidos por línea y egresos, según modelo. Año 2018	69
Tabla 61. Atenciones realizadas en la línea de atención ambulatoria, según sexo y región. Año 2018.....	72
Tabla 62. Atenciones realizadas en la línea de atención ambulatoria, según sexo y edad. Año 2018	77
Tabla 63. Atenciones realizadas en la línea de atención ambulatoria, según categoría causal de ingreso, sexo y tramo de edad. Año 2018	81
Tabla 64. Atenciones realizadas en la línea de atención ambulatoria, según categoría causal del ingreso y región. Año 2018	83
Tabla 65. Ingresos a línea de atención ambulatoria, según modelo, región y sexo. Año 2018.....	85
Tabla 66. Ingresos a línea de atención ambulatoria, según modelo, tramo de edad y sexo. Año 2018	90
Tabla 67. Ingresos a línea de atención ambulatoria, según categoría causal de ingreso, tramo de edad y sexo. Año 2018	92
Tabla 68. Ingresos a línea de atención ambulatoria, según categoría causal de ingreso y región. Año 2018 ..	96
Tabla 69. Atendidos por línea, según modelo, región y sexo. Año 2018.....	99
Tabla 70. Atendidos por línea, según modelo y tramo de edad. Año 2018	103
Tabla 71. Atendidos por línea, según modelo, tramo de edad y sexo. Año 2018	104
Tabla 72. Atendidos por línea, según nivel de escolaridad y sexo. Año 2018	106
Tabla 73. Atendidos por línea, según modelo y permanencia. Año 2018	115
Tabla 74. Atendidos por línea, según nacionalidad. Año 2018	115
Tabla 75. NNA vigentes en la línea de atención ambulatoria al 30 de junio, según región, causal de ingreso y sexo. Año 2018	118
Tabla 76. NNA vigentes en la línea de atención ambulatoria al 30 de junio, según región y nacionalidad. Año 2018.....	120
Tabla 77. NNA vigentes en la línea de atención ambulatoria al 30 de junio, según tramo de edad y nacionalidad. Año 2018.....	122
Tabla 78. NNA vigentes en la línea de atención ambulatoria al 30 de junio, según categoría causal de ingreso y nacionalidad. Año 2018	124
Tabla 79. NNA vigentes en la línea de atención ambulatoria al 30 de junio, según categoría causal de ingreso y modelo. Año 2018	126
Tabla 80. NNA vigentes en la línea de atención ambulatoria al 31 de diciembre, según categoría causal de ingreso, tramo de edad y sexo. Año 2018	127
Tabla 81. NNA vigentes en la línea de atención ambulatoria al 31 de diciembre, según región y nacionalidad. Año 2018	128
Tabla 82. NNA vigentes en la línea de atención ambulatoria al 31 de diciembre, según tramo de edad, sexo y nacionalidad. Año 2018.....	130

Tabla 83. NNA vigentes en la línea de atención ambulatoria al 31 de diciembre, según categoría causal de ingreso y nacionalidad. Año 2018	131
Tabla 84. NNA vigentes en la línea de atención ambulatoria al 31 de diciembre, según categoría causal de ingreso y modelo. Año 2018.....	133
Tabla 85. Egresados de la línea de atención ambulatoria, según modelo y región. Año 2018	136
Tabla 86. Egresados de la línea de atención ambulatoria, según modelo, tramo de edad y sexo. Año 2018.....	138
Tabla 87. Egresados de la línea de atención ambulatoria, según modelo y tiempo de permanencia. Año 2018	142
Tabla 88. Tiempo promedio de permanencia en proyectos ambulatorios, según tramo de edad y sexo. Año 2018.....	143
Tabla 89. Tiempo promedio de permanencia en proyectos ambulatorios, según modelo. Año 2018	143
Tabla 90. Grado de cumplimiento del Plan de Intervención Individual (PII) de los egresados de proyectos ambulatorios. Año 2018	144
Tabla 91. Con quién egresan los NNA atendidos en línea de atención ambulatoria. Año 2018	144
Tabla 92. Egresados de la línea de atención ambulatoria, según tramo de edad, tipo de causal de egreso y sexo. Año 2018	145
Tabla 93. Cuadro síntesis n° de atenciones, ingresos, atendidos, y egresos, según modelo. Año 2018	148
Tabla 94. Atenciones realizadas en línea de cuidado alternativo, según modelo, región y sexo. Año 2018	150
Tabla 95. Atenciones realizadas en línea de cuidado alternativo, según modelo, tramo de edad y sexo. Año 2018.....	157
Tabla 96. Atenciones realizadas en línea de cuidado alternativo, según categoría causal de ingreso, tramo de edad y sexo. Año 2018	160
Tabla 97. Atenciones realizadas en la línea de cuidado alternativo, según categoría de causal de ingreso y región. Año 2018	161
Tabla 98. Ingresos a línea de cuidado alternativo, según modelo, región y sexo. Año 2018	164
Tabla 99. Ingresos a línea de cuidado alternativo, según modelo, tramo de edad y sexo. Año 2018	171
Tabla 100. Ingresos a línea de cuidado alternativo, según categoría causal de ingreso, tramo de edad y sexo. Año 2018	175
Tabla 101. Ingresos a línea de cuidado alternativo, según categoría causal de ingreso y región. Año 2018	178
Tabla 102. Atendidos en línea de cuidado alternativo, según modalidad, región y región. Año 2018	180
Tabla 103. Atendidos en línea de cuidado alternativo, según modalidad, tramo de edad y región. Año 2018	187
Tabla 104. Atendidos en línea de cuidado alternativo, según categoría causal de ingreso, región y sexo. Año 2018.....	191
Tabla 105. Atendidos en la línea de atención cuidado alternativo, según escolaridad. Año 2018	195
Tabla 106. Atendidos en la línea de cuidado alternativo, según modelo, escolaridad y sexo. Año 2018	197
Tabla 107. Atendidos en línea de cuidado alternativo, según tramo de edad y sexo. Año 2018.....	206
Tabla 108. Atendidos en línea de cuidado alternativo, según nacionalidad y sexo. Año 2018.....	206
Tabla 109. NNA vigentes en la línea de atención cuidado alternativo al 30 de junio, según región, causal de ingreso y sexo. Año 2018.....	209
Tabla 110. NNA vigentes en la línea de atención cuidado alternativo al 30 de junio, según región y nacionalidad. Año 2018.....	212
Tabla 111. NNA vigentes en la línea de atención cuidado alternativo al 30 de junio, según tramo de edad, nacionalidad y sexo. Año 2018	213
Tabla 112. NNA vigentes en la línea de atención cuidado alternativo al 30 de junio, según categoría causal de ingreso y nacionalidad. Año 2018	214

Tabla 113. NNA vigentes en la línea de atención cuidado alternativo al 30 de junio, según categoría causal de ingreso y modelo. Año 2018.....	216
Tabla 114. NNA vigentes en la línea de atención cuidado alternativo al 31 de diciembre, según tramo de edad, categoría causal de ingreso y sexo. Año 2018.....	217
Tabla 115. NNA vigentes en la línea de atención cuidado alternativo al 31 de diciembre, según región y nacionalidad. Año 2018.....	218
Tabla 116. NNA vigentes en la línea de atención cuidado alternativo al 31 de diciembre, según tramo de edad, nacionalidad y sexo. Año 2018.....	220
Tabla 117. NNA vigentes en la línea de atención cuidado alternativo al 31 de diciembre, según categoría causal de ingreso y nacionalidad. Año 2018.....	221
Tabla 118. NNA vigentes en la línea de atención cuidado alternativo al 31 de diciembre, según modelo y categoría causal de ingreso. Año 2018.....	222
Tabla 119. NNA egresados de proyectos de la línea de atención cuidado alternativo, según región y modelo. Año 2018.....	226
Tabla 120. NNA egresados de proyectos de la línea de atención cuidado alternativo, según tramo de edad, modelo y sexo. Año 2018.....	229
Tabla 121. NNA egresados de proyectos de la línea de atención cuidado alternativo, según tiempo de permanencia y modelo. Año 2018.....	234
Tabla 122. Tiempo promedio de permanencia en proyectos de cuidado alternativo, según tramo de edad y sexo. Año 2018.....	235
Tabla 123. Tiempo promedio de permanencia en proyectos de cuidado alternativo, según modelo. Año 2018.....	236
Tabla 124. Grado de cumplimiento del Plan de Intervención Individual (PII) de los egresados de proyectos de cuidado alternativo. Año 2018.....	237
Tabla 125. Con quién egresan los NNA atendidos en proyectos de cuidado alternativo. Año 2018.....	237
Tabla 126. Egresados de la línea de atención cuidado alternativo, según tramo de edad, tipo de causal de egreso y sexo. Año 2018.....	238
Tabla 127. Cuadro síntesis n° de atenciones, ingresos, atendidos, atendidos por línea y egresos, según modelo. Año 2018.....	240
Tabla 128. Atenciones realizadas en la línea de atención diagnóstico, según región y sexo. Año 2018.....	241
Tabla 129. Atenciones realizadas en la línea de atención diagnóstico, según edad y sexo. Año 2018.....	241
Tabla 130. Ingresos a línea de atención diagnóstico, según región y sexo. Año 2018.....	243
Tabla 131. Ingresos a línea de atención diagnóstico, según edad y sexo. Año 2018.....	243
Tabla 132. Atendidos por línea, según región y sexo. Año 2018.....	245
Tabla 133. Atendidos por línea según edad. Año 2018.....	246
Tabla 134. Atendidos por línea, según edad y sexo. Año 2018.....	246
Tabla 135. Atendidos por línea, según sexo y escolaridad. Año 2018.....	246
Tabla 136. Atendidos por línea según tiempo de permanencia. Año 2018.....	248
Tabla 137. Atendidos por línea según tiempo de permanencia (recodificada), según tramo de edad y sexo. Año 2018.....	248
Tabla 138. Atendidos por línea según tiempo de permanencia. Año 2018.....	249
Tabla 139. NNA vigentes en proyectos de la línea diagnóstico al 30 de junio, según sexo y tramo de edad. Año 2018.....	250
Tabla 140. NNA vigentes en proyectos de la línea diagnóstico al 30 de junio, según región y nacionalidad. Año 2018.....	251

Tabla 141. NNA vigentes en proyectos de la línea diagnóstico al 30 de junio, según nacionalidad., sexo y tramo de edad Año 2018.....	252
Tabla 142. NNA vigentes en proyectos de la línea diagnóstico al 31 de diciembre, según sexo y tramo de edad. Año 2018	253
Tabla 143. NNA vigentes en proyectos de la línea diagnóstico al 31 de diciembre, según nacionalidad y región. Año 2018	254
Tabla 144. NNA vigentes en proyectos de la línea diagnóstico al 31 de diciembre, según sexo, nacionalidad y tramo de edad. Año 2018.....	255
Tabla 145. NNA egresados de proyectos de la línea de atención diagnóstico según región. Año 2018	256
Tabla 146. NNA egresados de proyectos de la línea de atención diagnóstico según tramo de edad y sexo. Año 2018.....	257
Tabla 147. NNA egresados de proyectos de la línea de atención diagnóstico según tramo de edad, sexo y tramo de permanencia (recodificado). Año 2018	257
Tabla 148. Tiempo de permanencia de los NNA egresados de proyectos de la línea de atención diagnóstico. Año 2018	258
Tabla 149. Egresados línea de atención diagnóstico, según permanencia (recodificada) y sexo. Año 2018 .	258
Tabla 150. Tiempo promedio de permanencia de los NNA egresados de proyectos de la línea de atención diagnóstico según tramo de edad y sexo. Año 2018	258
Tabla 151. Cuadro síntesis n° de atenciones, ingresos, atendidos, atendidos por línea y egresos, según modelo. Año 2018	260
Tabla 152. Número de proyectos y plazas disponibles línea OPD según región. Año 2018.....	260
Tabla 153. Número de proyectos y plazas disponibles línea OPD según provincia. Año 2018	261
Tabla 154. Número de eventos de proyecto e intervenciones individuales realizadas según región. Año 2018	263
Tabla 155. Tipo de eventos de proyecto realizados según región. Año 2018	264
Tabla 156. Atenciones realizadas en la línea de atención OPD, según sexo y región. Año 2018	268
Tabla 157. Atenciones realizadas en la línea de atención OPD, según edad y sexo. Año 2018	269
Tabla 158. Atenciones realizadas en la línea de atención OPD, según categoría causal de ingreso, tramo de edad y sexo. Año 2018	270
Tabla 159. Atenciones realizadas en la línea de atención OPD, según categoría causal de ingreso y región. Año 2018	273
Tabla 160. Ingresos a línea de atención OPD, según región y sexo. Año 2018	275
Tabla 161. Ingresos a línea de atención OPD, según tramo de edad y sexo. Año 2018	275
Tabla 162. Ingresos a línea de atención OPD, según categoría causal de ingreso, tramo edad y sexo. Año 2018.....	277
Tabla 163. Ingresos a línea de atención OPD, según categoría causal de ingreso y sexo. Año 2018	278
Tabla 164. Atendidos por línea, según región y sexo. Año 2018	281
Tabla 165. Atendidos por línea, según tramo de edad. Año 2018	281
Tabla 166. Atendidos por línea, según tramo de edad y sexo. Año 2018	282
Tabla 167. Atendidos por línea, según sexo y escolaridad. Año 2018.....	282
Tabla 168. Atendidos por línea, según tiempo de permanencia. Año 2018	284
Tabla 169. Atendidos por línea, según nacionalidad. Año 2018	284
Tabla 170. NNA vigentes en proyectos de la línea de atención OPD al 30 de junio, según región, causal de ingreso y sexo. Año 2018.....	286
Tabla 171. NNA vigentes en proyectos de la línea de atención OPD al 30 de junio, según nacionalidad y región. Año 2018	288

Tabla 172. NNA vigentes en proyectos de la línea de atención OPD al 30 de junio, según nacionalidad, tramo de edad y sexo. Año 2018.....	290
Tabla 173. NNA vigentes en proyectos de la línea de atención OPD al 30 de junio, según nacionalidad y causal de ingreso. Año 2018.....	291
Tabla 174. NNA vigentes en proyectos de la línea de atención OPD al 31 de diciembre, según tramo de edad, sexo y causal de ingreso. Año 2018.....	292
Tabla 175. NNA vigentes en proyectos de la línea de atención OPD al 31 de diciembre, según región y nacionalidad. Año 2018.....	294
Tabla 176. NNA vigentes en proyectos de la línea de atención OPD al 31 de diciembre, según nacionalidad, tramo de edad y sexo. Año 2018.....	295
Tabla 177. NNA vigentes en proyectos de la línea de atención OPD al 31 de diciembre, según nacionalidad y causal de ingreso. Año 2018.....	297
Tabla 178. Egresados de la línea de atención OPD según región. Año 2018.....	300
Tabla 179. Egresados de la línea de atención OPD, según tramo de edad y sexo. Año 2018.....	300
Tabla 180. Egresados de la línea de atención OPD según tiempo de permanencia. Año 2018.....	301
Tabla 181. Tiempo promedio de permanencia en la línea de atención OPD, según tramo de edad y sexo. Año 2018.....	301
Tabla 182. Grado de cumplimiento del Plan de Intervención Individual (PII) de los egresados de la línea de atención OPD. Año 2018.....	302
Tabla 183. Con quién egresan los NNA atendidos en línea de atención OPD. Año 2018.....	302
Tabla 184. Egresados de la línea de atención OPD, según tramo de edad, tipo de causal de egreso y sexo. Año 2018.....	303
Tabla 185. Cuadro síntesis n° de atenciones, ingresos, atendidos, atendidos por línea y egresos, según línea y tipo de proyecto. Año 2018.....	305
Tabla 186. Promedio de atenciones realizadas, según línea y tipo de proyecto. Año 2018.....	305
Tabla 187. Atenciones realizadas en medidas en medio libre, según región, sexo y modelo. Año 2018.....	306
Tabla 188. Atenciones realizadas en medidas en medio libre, según tramo de edad, sexo y modelo. Año 2018.....	308
Tabla 189. Atenciones realizadas en medidas en medio libre, según categoría causal de ingreso, sexo y tramo de edad. Año 2018.....	308
Tabla 190. Atenciones realizadas en medidas en medio libre, según categoría causal de ingreso y región. Año 2018.....	311
Tabla 191. Atenciones realizadas en medidas privativas de libertad, según región, sexo y modelo. Año 2018.....	313
Tabla 192. Atenciones realizadas en medidas privativas de libertad, según tramo de edad, sexo y modelo. Año 2018.....	314
Tabla 193. Atenciones realizadas en medidas privativas de libertad, según categoría causal de ingreso, sexo y tramo de edad. Año 2018.....	315
Tabla 194. Atenciones realizadas en medidas privativas de libertad, según categoría causal de ingreso y región. Año 2018.....	317
Tabla 195. Ingresos a medidas en medio libre según modelo. Año 2018.....	319
Tabla 196. Ingresos a medidas en medio libre según región, sexo y tramo de edad. Año 2018.....	319
Tabla 197. Ingresos a medidas en medio libre según categoría causal de ingreso y modelo. Año 2018.....	321
Tabla 198. Ingresos a medidas privativas de libertad según modelo. Año 2018.....	323
Tabla 199. Ingresos a medidas privativas de libertad según región, sexo y tramo de edad. Año 2018.....	323

Tabla 200. Ingresos a medidas privativas de libertad según categoría causal de ingreso y modelo. Año 2018	325
Tabla 201. Atendidos (por línea) en medidas en medio libre según modelo. Año 2018	328
Tabla 202. Atendidos (por línea) en medidas en medio libre según región, sexo y tramo de edad. Año 2018	328
Tabla 203. Atendidos (por línea) en medidas en medio libre según categoría causal de ingreso y modelo. Año 2018.....	330
Tabla 204. Atendidos (por línea) en medidas privativas de libertad según modelo. Año 2018.....	331
Tabla 205. Atendidos (por línea) en medidas privativas de libertad según región, sexo y tramo de edad. Año 2018.....	331
Tabla 206. Atendidos (por línea) en medidas privativas de libertad según categoría causal de ingreso y modelo. Año 2018	333
Tabla 207. Egresos de medidas en medio libre según modelo. Año 2018	334
Tabla 208. Egresos de medidas en medio libre según región, sexo y tramo de edad. Año 2018.....	334
Tabla 209. Egresos de medidas en medio libre según categoría causal de egreso y modelo. Año 2018	336
Tabla 210. Egresos de medidas privativas de libertad según modelo. Año 2018.....	338
Tabla 211. Egresos de medidas privativas de libertad según región, sexo y tramo de edad. Año 2018	338
Tabla 212. Egresos de medidas privativas de libertad según categoría causal de egreso y modelo. Año 2018	340
Tabla 213. Caracterización de n° de proyectos, plazas disponibles, plazas utilizadas y porcentaje de ocupación respecto de medidas, según tipo de proyecto y modelo. Año 2018	342
Tabla 214. Caracterización de plazas disponibles y utilizadas en proyectos de medio libre, según región, tipo de proyecto y modelo, al 30 junio de 2018	342
Tabla 215. Caracterización de plazas disponibles y utilizadas en proyectos de medio libre, según región, tipo de proyecto y modelo, al 31 de diciembre de 2018	343
Tabla 216. Atenciones en Programa Salidas Alternativas, según región, sexo y modelo. Año 2018	345
Tabla 217. Atenciones realizadas en programa Salidas Alternativas, según tramo de edad, sexo y modelo. Año 2018	347
Tabla 218. Atenciones realizadas en programa Salidas Alternativas, según categoría causal de ingreso, sexo y tramo de edad. Año 2018.....	348
Tabla 219. Atenciones realizadas en programa Salidas Alternativas, según categoría causal de ingreso y región. Año 2018	350
Tabla 220. Ingresos a Programa de Salidas Alternativas según modelo. Año 2018	352
Tabla 221. Ingresos a Programa de Salidas Alternativas según región, sexo y tramo de edad. Año 2018	352
Tabla 222. Ingresos a Programa de Salidas Alternativas según categoría causal de ingreso según modelo. Año 2018.....	354
Tabla 223. Atendidos (por línea) en programa Salidas Alternativas según región, sexo y tramo de edad. Año 2018.....	356
Tabla 224. Atendidos (por línea) en programa Salidas Alternativas según región, sexo y tramo de edad. Año 2018.....	356
Tabla 225. Atendidos (por línea) en programa Salidas Alternativas según categoría causal de ingreso y modelo. Año 2018	358
Tabla 226. Egresos de programa Salidas Alternativas según modelo. Año 2018	359
Tabla 227. Egresos de programa Salidas Alternativas según región, sexo y tramo de edad. Año 2018	359
Tabla 228. Egresos de programa Salidas Alternativas categoría causal de egreso y modelo. Año 2018	361

Tabla 229. Caracterización de n° de proyectos, plazas disponibles, plazas utilizadas y porcentaje de ocupación respecto de programa Salidas Alternativas, según tipo de proyecto y modelo. Año 2018	363
Tabla 230. Caracterización de plazas disponibles y utilizadas en programa Salidas Alternativas, según región, tipo de proyecto y modelo, al 30 junio de 2018.....	363
Tabla 231. Caracterización de plazas disponibles y utilizadas en programa Salidas Alternativas, según región, tipo de proyecto y modelo, al 31 de diciembre de 2018.....	364
Tabla 232. Atenciones realizadas en sanciones en medio libre, según región, sexo y modelo. Año 2018	367
Tabla 233. Atenciones realizadas en sanciones en medio libre, según tramo de edad, sexo y modelo. Año 2018.....	368
Tabla 234. Atenciones realizadas en sanciones en medio libre, según categoría causal de ingreso, sexo y tramo de edad. Año 2018.....	369
Tabla 235. Atenciones realizadas en sanciones en medio libre, según categoría causal de ingreso y región. Año 2018	372
Tabla 236. Atenciones realizadas en sanciones privativas de libertad, según región, sexo y modelo. Año 2018	375
Tabla 237. Atenciones realizadas en sanciones privativas de libertad, según tramo de edad, sexo y modelo. Año 2018	376
Tabla 238. Atenciones realizadas en sanciones privativas de libertad, según categoría causal de ingreso, sexo y modelo. Año 2018	377
Tabla 239. Atenciones realizadas en sanciones privativas de libertad, según categoría causal de ingreso y región. Año 2018	379
Tabla 240. Ingresos a sanciones en medio libre según modelo. Año 2018	380
Tabla 241. Ingresos a sanciones en medio libre según región, sexo y tramo de edad. Año 2018	380
Tabla 242. Ingresos a sanciones en medio libre según región, sexo y modelo. Año 2018	382
Tabla 243. Ingresos a sanciones en medio libre según categoría causal de ingreso y modelo. Año 2018.....	385
Tabla 244. Ingresos a sanciones en medio privativo de libertad según modelo. Año 2018.....	387
Tabla 245. Ingresos a sanciones en medio privativo de libertad según región, sexo y tramo de edad. Año 2018.....	387
Tabla 246. Ingresos a sanciones en medio privativo de libertad según región, sexo y modelo. Año 2018 ...	389
Tabla 247. Ingresos a sanciones en medio privativo de libertad según categoría causal de ingreso y modelo. Año 2018	391
Tabla 248. Atendidos (por línea) en sanciones en medio libre según modelo. Año 2018	393
Tabla 249. Atendidos (por línea) en sanciones en medio libre según región, sexo y tramo de edad. Año 2018	393
Tabla 250. Atendidos (por línea) en sanciones en medio libre según región, sexo y modelo. Año 2018	395
Tabla 251. Atendidos (por línea) en sanciones en medio libre según categoría causal de ingreso y modelo. Año 2018	398
Tabla 252. Atendidos (por línea) en sanciones privativas de libertad según modelo. Año 2018.....	399
Tabla 253. Atendidos (por línea) en sanciones privativas de libertad según región, sexo y tramo de edad. Año 2018.....	399
Tabla 254. Atendidos (por línea) en sanciones privativas de libertad según región, sexo y modelo. Año 2018	401
Tabla 255. Atendidos (por línea) en sanciones privativas de libertad según categoría causal de ingreso y modelo. Año 2018	402
Tabla 256. Egresos de sanciones en medio libre según modelo. Año 2018	403
Tabla 257. Egresos de sanciones en medio libre según región, sexo y tramo de edad. Año 2018	403

Tabla 258. Egresos de sanciones en medio libre según causal de egreso y modelo. Año 2018.....	406
Tabla 259. Egresos de sanciones privativas de libertad según modelo. Año 2018	408
Tabla 260. Egresos de sanciones privativas de libertad, según región, sexo y tramo de edad. Año 2018.....	408
Tabla 261. Egresos de sanciones privativas de libertad, según causal de egreso y modelo. Año 2018	410
Tabla 262. Caracterización de n° de proyectos, plazas disponibles, plazas utilizadas y porcentaje de ocupación respecto de sanciones, según tipo de proyecto y modelo. Año 2018	412
Tabla 263. Caracterización de plazas disponibles y utilizadas en sanciones, según región, tipo de proyecto y modelo, al 30 junio de 2018	412
Tabla 264. Caracterización de plazas disponibles y utilizadas en sanciones, según región, tipo de proyecto y modelo, al 31 de diciembre de 2018	414
Tabla 265. Atenciones realizadas en programas complementarios. Año 2018.....	417
Tabla 266. Atenciones realizadas en programas complementarios, según modelo, sexo y región. Año 2018	418
Tabla 267. Atenciones realizadas en programas complementarios, según modelo, sexo y tramo de edad. Año 2018.....	420
Tabla 268. Fallecimiento de NNA del Sistema Residencial de Protección. Año 2018	421
Tabla 269. Tasa de mortalidad de NNA del Sistema Residencial de Protección (defunciones por cada 1.000 habitantes). Año 2018	421
Tabla 270. Fallecimiento de NNA del Sistema Ambulatorio de Protección (defunciones por cada 1.000 habitantes). Año 2018	422
Tabla 271. Tasa de mortalidad de NNA del Sistema Ambulatorio de Protección (defunciones por cada 1.000 habitantes). Año 2018	422
Tabla 272. Fallecimiento de adolescentes, jóvenes y adultos del Sistema Privativo de Libertad de Justicia Juvenil. Año 2018	423
Tabla 273. Tasa de mortalidad de adolescentes, jóvenes y adultos del Sistema Privativo de Libertad de Justicia Juvenil. Año 2018	423
Tabla 274. Fallecimiento de adolescentes, jóvenes y adultos del Sistema Medio Libre Administrado por Organismos Colaboradores. Año 2018	424
Tabla 275. Tasa de mortalidad de adolescentes, jóvenes y adultos del Sistema Medio Libre Administrado por Organismos Colaboradores. Año 2018	424
Tabla 276. Niños, Niñas. Adolescentes y Adultos fallecidos mientras contaban con vigencia en alguno de los proyectos de la Red SENAME durante 2018	424

EQUIPO RESPONSABLE: UNIDAD DE ESTUDIOS

Alicia Órdenes
Hernán Medina

COLABORACIONES:

Roberto Aguilera, Karina Vega y Sandra Gallegos, del Departamento de Planificación y Control de Gestión
Alejandro Corder y Felipe Cáceres, Departamento de Protección de Derechos
Leonardo Contreras, Departamento de Adopción
Felipe Arenas, Departamento de Justicia Juvenil
Glenda Valdés, Departamento de Comunicaciones

I. INTRODUCCIÓN

El Servicio Nacional de Menores (Sename) es un organismo del Estado, dependiente del Ministerio de Justicia y Derechos Humanos, encargado de colaborar con el sistema judicial, en lo que respecta a implementar medidas y programas para niños(as) y adolescentes que han sido vulnerados en sus derechos y jóvenes infractores de ley. El Servicio fue creado por el Decreto Ley N° 2.465 del 10 de enero de 1979.

La misión del servicio es *“Contribuir a la restitución de derechos de niños, niñas, adolescente y adultos vulnerados/as, así como a la responsabilización y reinserción social de los adolescentes infractores/as de ley, a través de prestaciones de calidad mediante una red de programas ejecutados directamente o por organismos colaboradores del servicio”*

El Sename desarrolla sus actividades considerando los mandatos emanados de los diversos tribunales del país y del Ministerio de Justicia de Derechos Humanos. Su actuar se expresa en la ejecución de programas en tres grandes áreas: Adopción, Protección de Derechos y Justicia Juvenil.

La presente edición del Anuario Estadístico Institucional del Servicio Nacional de Menores 2018, es producto de un arduo trabajo de colaboración interdepartamental; siendo el resultado de un trabajo de compilación, sistematización y ordenamiento de la información procedente en su mayoría del registro estadístico institucional, SENAINFO.

La edición de los anuarios estadístico es una tarea encomendada a la Unidad de Estudios; esta se realiza de manera ininterrumpida desde el año 2010. Constituye un esfuerzo cuya principal motivación es poner a disposición de un público amplio y diverso, las cifras oficiales elaboradas por el Servicio Nacional de Menores.

El documento presenta información en cifras de cuál ha sido el comportamiento de los ingresos, egresos, atendidos y vigentes de los niños/as, adolescentes y adultos en el lapso de tiempo que comprende el 1 de enero y el 31 de diciembre del año 2018.

El ordenamiento del texto considera en primer lugar, las cifras correspondientes al sistema de adopción, continua con el detalle de las cifras de protección de derechos y culmina con las cifras relativas a justicia juvenil. Previo al detalle de las cifras se ha incorporado con fines didáctico un glosario de términos con las abreviaturas y denominaciones de los programas en las tres áreas de trabajo.

Confiamos en que este documento contribuya efectivamente a los fines para los que fue concebido: Ser una herramienta de consulta y un recurso de información sobre resultados y procesos del quehacer del servicio en sus áreas claves, entregando elementos que permitan configurar una visión integral del desempeño institucional, destacando la complejidad y heterogeneidad del comportamiento de la oferta programática, en los que dice relación a los centros de la administración estatal y los programas que desarrollan los Organismos Colaboradores de SENAME.

II. DEFINICIONES PRELIMINARES

1. ORIGEN DE LOS DATOS

Para la elaboración del presente documento se utilizó información proveniente de dos fuentes de datos institucionales:

- **Plataforma SENAINFO:** Sistema informático que contiene una base de datos que registra la información de los proyectos y de los niños, niñas, adolescentes y adultos atendidos en los programas y centros administrados directamente por el Servicio Nacional de Menores o subvencionado por éste.

- **Plataforma ADOPSEN:** Base de datos del área de adopción empleada para realizar seguimiento a los niñas, niños y adolescentes pertenecientes a los programas de adopción como también a las familias que están postulando a la adopción.

2. ¿CÓMO LEER LOS DATOS DEL ANUARIO?

Para lograr una lectura y comprensión adecuada de la información incluida en el presente documento, es necesario distinguir entre las categorías de registro: Ingreso, atendidos, atenciones, vigentes y egreso. Estas categorías permiten dar cuenta de distintas etapas por las que pasa un niño, niña, adolescente y adulto durante el proceso de intervención en la Red SENAME.

A continuación, se describe cada una de las categorías de registro:

CATEGORÍA DE REGISTRO	ÁREA ADOPCIÓN	ÁREA DE PROTECCIÓN DE DERECHOS	ÁREA DE JUSTICIA JUVENIL
ATENCIONES	Corresponde a la cantidad de prestaciones que se entregan a los niños, niñas y adolescentes en la totalidad de programas y proyectos del área. Esto implica que un niño puede recibir una o más atenciones dentro del periodo 1 de enero- 31 de diciembre de 2018.	Corresponde a la cantidad de prestaciones que se entregan a los niños, niñas y adolescentes en la totalidad de programas y proyectos del área. Esto implica que un niño puede recibir una o más atenciones dentro del periodo 1 de enero- 31 de diciembre de 2018.	Corresponde a la cantidad de prestaciones que se entregan a adolescentes y jóvenes en la totalidad de programas y proyectos del área. Esto implica que un niño puede recibir una o más atenciones dentro del periodo 1 de enero- 31 de diciembre de 2018.
INGRESOS	Corresponde a la cantidad de niños, niñas y adolescentes que ingresaron durante el año 2018 a programas y residencias de la red SENAME.	Corresponde a la cantidad de niños, niñas, adolescentes y adultos que ingresaron durante el año 2018 a la Red de protección de Sename. Si un niño, niña o adolescente ingresa a más de un proyecto o centro, se seleccionará solo uno de los ingresos de acuerdo a criterios de priorización basados en la complejidad y la temporalidad de los modelos de intervención. Por tanto, si un niño o niña ingresa, por ejemplo, a dos proyectos ambulatorios y a un centro residencial durante el 2018, se considerará solo el ingreso al centro residencial; en el caso que los ingresos correspondan a un mismo programa se seleccionará aquel ingreso más reciente.	Corresponde a la cantidad de adolescentes y jóvenes que ingresaron a una medida cautelar o sanción derivados por tribunales durante el año 2018. Si un adolescente ingresa a más de una sanción o medida durante el año contemplado, se seleccionará solo uno de los ingresos de acuerdo a criterios de priorización basados en la complejidad y temporalidad de la sanción o medida. Por tanto, se prioriza la privación de libertad por sobre el medio libre y las sanciones por sobre las medidas; en el caso que ingresos correspondan al mismo programa se selecciona aquel ingreso más reciente.

CATEGORÍA DE REGISTRO	ÁREA ADOPCIÓN	ÁREA DE PROTECCIÓN DE DERECHOS	ÁREA DE JUSTICIA JUVENIL
ATENDIDOS	Corresponde a la cantidad de niños y niñas efectivamente atendidos por un centro o proyecto durante el 2018. Los atendidos se calculan sumando a los vigentes en el primer día del período (1 de enero 2018) y los nuevos ingresos que se producen durante el 2018.	Corresponde a la cantidad de niños, niñas, adolescentes y jóvenes efectivamente atendidos por un centro o proyecto durante el 2018. Los atendidos se calculan sumando a los vigentes en el primer día del período (1 de enero 2018) y los nuevos ingresos que se producen durante el 2018. En cuanto a la selección del caso, se realizará bajo los mismos criterios de selección señalados en "Ingreso".	Corresponde a la cantidad de adolescentes, jóvenes o adultos efectivamente atendidos por un centro o proyecto en un plazo determinado; por ejemplo, durante el 2018. Los atendidos se calculan sumando a los vigentes del primer día del período (en este caso, del 1 de enero 2018) más aquellos jóvenes que ingresan durante la totalidad del período. En cuanto a la selección del caso, se realiza bajo los mismos criterios de selección señalados en "Ingreso".
ATENDIDOS POR LÍNEA		Corresponde a la cantidad de niños, niñas, adolescentes y adultos que ingresaron durante el año 2018 a la Red de protección de Sename. Si un niño, niña o adolescente ingresa a más de un proyecto o centro, se realizará un proceso de selección que considerará las cuatro líneas de atención de la red de Protección (Ambulatoria; Cuidado Alternativo; Diagnóstico y OPD) y la fecha de ingreso al proyecto o centro. Por tanto, si un niño o niña ingresa, por ejemplo, a dos proyectos ambulatorios y a un centro durante el 2018, se considerará un ingreso por línea de atención, es decir, el ingreso al centro y uno de los ingresos de los proyectos ambulatorios, aquel de más tardía fecha de ingreso.	
VIGENTES	Corresponde a la cantidad de niños, niñas, adolescentes y adultos que se encuentran en programas y residencias de la red Sename, vigentes al 31 de diciembre de 2018.	Corresponde a la cantidad de niños, niñas, adolescentes y adultos que se encuentran en programas y residencias de la red Sename, vigentes al 31 de diciembre de 2018. En cuanto a la selección del caso, se realiza bajo los mismos criterios de selección señalados en "Ingreso".	Corresponde a la cantidad de adolescentes, jóvenes o adultos que se atienden en centros o programas en un día en específico; por ejemplo, al 31 de diciembre de 2018. En cuanto a la selección del caso, se realiza bajo los mismos criterios de selección señalados en "Ingreso".
EGRESOS	Corresponde a la cantidad de enlaces con familia adoptiva realizados durante el 2018 y egresos administrativos realizados durante el año 2018	Corresponde a la cantidad de egresos de niños, niñas, adolescentes y adultos de proyectos o centros de la red Sename durante el 2018. En cuanto a la selección del caso, se realiza bajo los mismos criterios de selección señalados en "Ingreso".	Corresponde a la cantidad de adolescentes o jóvenes que emigraron de sanciones o medidas en un período determinado; por ejemplo, durante el 2018. En cuanto a la selección del caso, se realiza bajo los mismos criterios de selección señalados en "Ingreso".

Fuente: Elaboración propia

3. ABREVIATURAS

Para una cabal comprensión de las siglas incluidas en este documento se detalla a continuación las principales siglas utilizadas, desagregadas por área.

3.1 Siglas generales

SIGLA	DEFINICIÓN
NNA	Niños, Niñas, Adolescentes y Adultos.
AA.DD	Administraciones Directas de Sename
OCAS	Organismos Colaboradores Acreditados de SENAME

3.2 Área Adopción

FOCO	SIGLA	DEFINICIÓN
GENERAL	FCH	Fundación Chilena para la Adopción
	FSJ	Fundación San José
	FMC	Fundación Mi Casa
PROGRAMAS	PRI	Programa de Reparación del Abandono para la Integración de niños institucionalizados en familia alternativa a la de origen
	FAE	Programa de Familia de Acogida Especializada
CENTROS RESIDENCIALES	CREAD	Centros de Reparación Especializada de Administración Directa
	RPF	Residencias de protección para el niño que está por nacer con progenitora en conflicto con la maternidad.
	RPL	Residencias de protección para Lactantes

3.3 Área Protección y Restitución de Derechos

DIMENSIÓN	SIGLA	DEFINICIÓN
LÍNEA AMBULATORIA	PAD	Programa de Protección Ambulatoria para la Discapacidad
	PAS	Programa Especializado en intervención con Adolescentes que presentan conductas Abusivas de carácter Sexual
	PDC	Proyectos para Niños, Niñas, Adolescentes con Consumo Problemático de Alcohol y/u otras drogas (24 H)
	PDE	Programa Protección Especializada en Reinserción Educativa (24 H)
	PEC	Programa Especializado con Niños, Niñas y/o Adolescentes en Situación de Calle
	PEE	Programa de Protección Especializada en Explotación Sexual Comercial Infantil y

DIMENSIÓN	SIGLA	DEFINICIÓN
		Adolescente
	PIB	Programa de Intervención breve
	PIE	Programa de Intervención Integral Especializada
	PIE (24)	Programa de Intervención Integral Especializada (24 H)
	PIE COORDINADO	Programa de Intervención Especializada (PIE Coordinado)
	PPC	Programa de Prevención Comunitaria
	PPF	Programa de Prevención Focalizada para Niños, Niñas y Adolescentes vulnerados en sus derechos
	PRJ	Programa de Representación Jurídica
	PRM	Programa Especializado en Reparación del Maltrato
LÍNEA CUIDADO ALTERNATIVO	CLA	Centro de Diagnóstico para Lactantes
	CPE	Centro de Diagnóstico para Preescolares
	CREAD para NNA mayores de seis años pero menores de 18 años de edad.	Centros de Reparación Especializada de Administración Directa para NNA mayores de seis años pero menores de 18 años de edad.
	CREAD para atención de lactantes y pre-escolares	Centros de Reparación Especializada de Administración Directa para atención de lactantes y pre-escolares (niños y niñas menores de 6 años)
	FAE AADD	Programa Familia de Acogida de Administración Directa
	FAE	Programa de Familia de Acogida Especializada
	RAD	Residencia de Protección para Niños, Niñas y Adolescentes gravemente vulnerados en sus derechos con Discapacidades severas o profundas en situación de alta dependencia con programa adosado para la intervención residencia
	RDD	Residencia de Protección para Niños/as con Discapacidad Mental Discreta o Moderada
	RDG	Residencia de Protección Niños, Niñas y Adolescentes gravemente vulnerados en sus derechos con discapacidades severas o profundas en situación de alta dependencia
	RDS	Residencia con Discapacidad Severa y Situación de Dependencia con Programa
	REM	Residencia de Protección para Mayores con Programa
	REN	Residencia Especializada
	RLP	Residencia de Protección para Lactantes y Preescolares (con Programa de Protección Especializado Adosado)
	RMA	Residencia de Protección para Madres Adolescentes con Programa de Protección especializados con intervención residencial
	RPA	Residencia de Protección para Madres Adolescentes
	RPL	Residencia de Protección para Lactantes
RPM	Residencia de Protección para Mayores	
RPP	Residencia de Protección para Preescolares	

DIMENSIÓN	SIGLA	DEFINICIÓN
	RSP	Residencias Especializadas con Programa de Protección Especializado Adosado
LÍNEA DIAGNÓSTICO	DAM	Programa de Diagnóstico Ambulatorio
LÍNEA OPD	OPD	Oficina de Protección de Derechos

3.4 Área Justicia Juvenil

DIMENSIÓN	SIGLA	DEFINICIÓN
MEDIDA	MCA	Programa de Medidas Cautelares Ambulatorias
	CIP	Centro de Internación Provisoria
SALIDAS ALTERNATIVAS	PSA	Programa de Salidas Alternativas
SANCIONES	PLA	Programa de Libertad Asistida
	PLE	Programa de Libertad Asistida Especial
	SBC	Programa de Servicios en Beneficio de la Comunidad y de Reparación del Daño Causado
	CRC	Centro de Régimen Cerrado
	CSC	Centro de Régimen Semicerrado
	PLE	Programa de Libertad Asistida Especial
PROGRAMAS COMPLEMENTARIOS	PIL	Programa de Intermediación Laboral
	ASE	Atención Socioeducativa para adolescentes privados de libertad y medio libre
	ASR - PRE	Programa de Apoyo Psicosocial y Reinserción Escolar para adolescentes en medio libre
	ASR	Programa de Apoyo Psicosocial y Reinserción escolar para adolescentes privados de libertad

III. ÁREA ADOPCIÓN

El Servicio Nacional de Menores es el órgano rector encargado de llevar un registro de postulantes nacionales y extranjeros declarados idóneos para adoptar, asimismo como de niños y niñas declarados susceptibles de ser adoptados. Se preocupa de la acreditación, fiscalización y supervisión de organismos nacionales y extranjeros de programas de adopción. Es la principal institución que se encarga de la adopción en Chile, responsable del 80% de los enlaces realizados al año.

En este apartado se presentan los resultados más relevantes del Área de Adopción, tanto en relación a las características de sus programas y población atendida, como también en aspectos de la intervención.

1. INICIO DE CAUSAS DE SUSCEPTIBILIDAD¹

El inicio de las causas de susceptibilidad de adopción puede ser gestionadas tanto por las Unidades Regionales de Adopción como también por los Organismos Colaboradores del SENAME. En ese sentido, se puede señalar que durante el 2018 **se iniciaron 556 causas de susceptibilidad de adopción²**, de los cuales el 13,5% de los casos (n=75) fueron iniciadas por Organismos Colaboradores y el restante 86,5% (n= 481) fueron gestionadas por las Unidades Regionales de Adopción de SENAME. La magnitud de la diferencia entre una y otra unidad operativa, se explica, en parte, por temas de cobertura territorial, pues las Unidades Regionales de Adopción de Sename tienen presencia en todo el territorio nacional, en cambio, los Organismos Colaboradores solo tienen presencia en la Región Metropolitana.

En relación a la **edad de los niños y niñas con inicio de causas de susceptibilidad de adopción** durante el 2018, se advierte que, en ambas unidades operativas, las causas de susceptibilidad iniciadas en niños/as menores de un año presentan los valores más altos en comparación con los restantes grupos etarios. En ese sentido, es posible señalar que, con respecto al total de casos, el 27,9% de los niños y niñas con causa de susceptibilidad iniciada en Unidades Regionales de Adopción y 7,6% de los niños y niñas con causa iniciadas por Organismos Colaboradores, poseen menor de un año de edad. Además, se observa que la proporción de niños susceptibles de adopción disminuye progresivamente a medida que aumenta la edad del niño.

¹ Para que un niño/a o adolescente sea declarado susceptible de ser adoptado, es necesario que la solicitud se fundamente en algunas de las causales que el artículo 12° de la Ley 19.620 dispone. Por tanto, se procederá a la declaración de susceptibilidad de adopción cuando el padre, madre o las personas a quienes se haya confiado su cuidado se encuentre en alguna de las siguientes situaciones:

1. Se encuentren inhabilitados física o moralmente para ejercer el cuidado personal, de conformidad al artículo 226 del Código Civil.
2. No le proporcionen atención personal o económica durante el plazo de dos meses. Si el menor tuviere una edad inferior a un año, este plazo será de 30 días.
3. Lo entreguen a una institución pública o privada de protección de menores o a un tercero, con ánimo manifiesto de liberarse de sus obligaciones legales.

Es relevante señalar que una causa de susceptibilidad también se puede iniciar en virtud de la entrega voluntaria que realiza la madre o padres, regulada en el artículo 9 de la ya mencionada ley. Además, señalar que el artículo 10° de la referida ley, permite iniciar la causa de susceptibilidad de adopción antes del nacimiento del hijo, interviniendo con su patrocinio el Servicio Nacional de Menores o un organismo acreditado ante éste.

² Es importante señalar que no todas las causas de susceptibilidad iniciadas durante el 2018 concluyeron dentro del año. De igual manera, no todas las causas iniciadas concluyen en susceptibilidad de adopción del niño/A.

Las **principales causales invocadas para la tramitación de la susceptibilidad de adopción** fueron: “Inhabilidad, abandono y ánimo manifiesto” con 155 casos (27,9%); “Inhabilidad y abandono” con 121 casos (21,8%), y en tercer lugar “Cesión normal (Art. 9)” con 94 casos (16,9%). Además, se advierte que las causales que implican inhabilidad-como causal única o en conjunto con otras causales- abarcan el 79,2% de los casos (n= 440).

Finalmente, el **tiempo de espera de los niños y niñas desde que son declarados susceptibles hasta el momento del enlace**, es menor en los Organismos Colaboradores que en las Unidades Regionales de Adopción, pues en el primero el tiempo de espera promedia los 3,1 meses y en el segundo promedia los 5,3 meses. La diferencia en los tiempos de espera podría explicarse, en parte, por las características etarias de los NNA atendidos, pues los Organismos Colaboradores atienden principalmente a NNA de hasta 3 años (n=62, representando el 82,7% de los casos atendidos en OCAS, en contraposición, el 63,6% de los casos atendidos en las Unidades Regionales tienen hasta 3 años de edad) quienes presentan tiempo de espera más acotados, en cambio, las Unidades Regionales de Adopción poseen una distribución etaria más heterogénea, incorporando una proporción mayor de niños y niñas de 3 años y más.

A continuación, se presentan cruces con variables de interés:

Tabla 1. Número de niños/as con causa de susceptibilidad iniciada, según Sexo y Región. Año 2018

REGIÓN	SEXO			TOTAL GENERAL	% RESPECTO AL TOTAL
	NIÑA	NIÑO	POR NACER		
I	2	3	4	9	1,6%
II	13	26		39	7,0%
III	7	11		18	3,2%
IV	8	10		18	3,2%
V	22	21		43	7,7%
VI	15	9		24	4,3%
VII	14	14		28	5,0%
VIII	44	54	2	100	18,0%
IX	11	3	5	19	3,4%
X	17	11		28	5,0%
XI	2			2	0,4%
XII		6		6	1,1%
XIII	57	61		118	21,2%
XIV	3	11		14	2,5%
XV	4	11		15	2,7%
FCH*	13	13		26	4,7%
FMC*	7			7	1,3%
FSJ*	22	20		42	7,6%
TOTAL GENERAL	261	284	11	556	100,0%
% RESPECTO AL TOTAL	46,9%	51,1%	2,0%	100,0%	

Fuente: Base de Datos ADOPSEN

*FCH: Fundación Chilena de la adopción, RM

*FSJ: Fundación San José, RM

*FMC: Fundación Mi Casa, RM

Gráfico 1: Número de NNA con causas de susceptibilidad de adopción iniciadas según sexo, año 2018

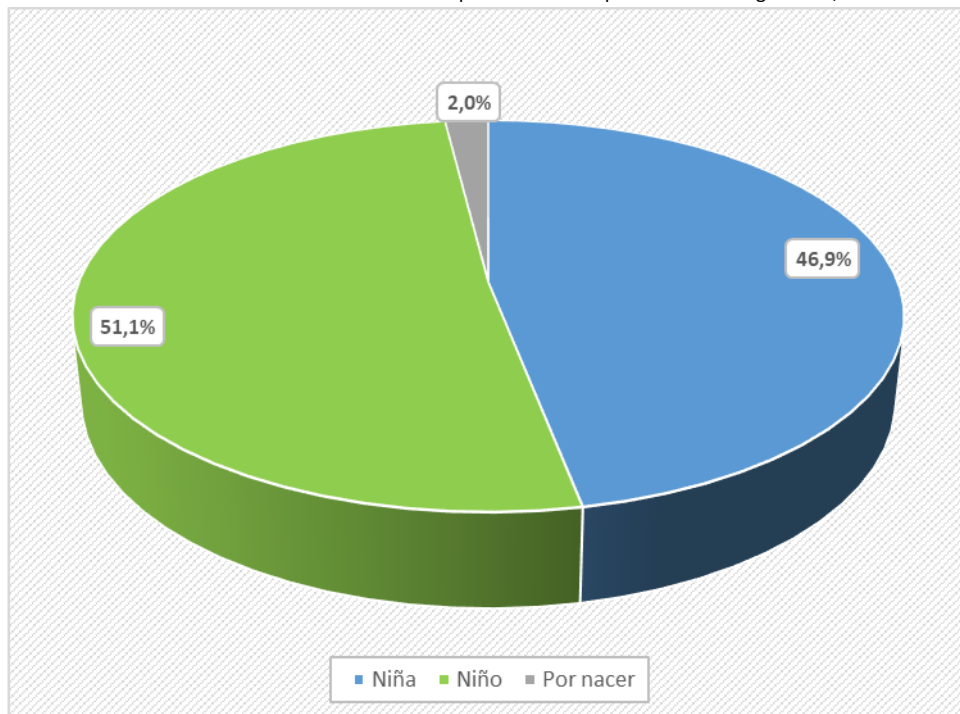

Fuente: Base de Datos ADOPSEN

Tabla 2. Número de niños/as con causa de susceptibilidad iniciada, según Edad y Unidad Operativa³. Año 2018

RANGO DE EDAD		UNIDAD OPERATIVA		TOTAL
		UNIDADES REGIONALES DE ADOPCIÓN SENAME	ORGANISMOS COLABORADORES	
EN GESTACIÓN	Recuento	11	0	11
	% del total	2,0%	0,0%	2,0%
MENOR A 1 AÑO	Recuento	155	42	197
	% del total	27,9%	7,6%	35,4%
1-3 AÑOS	Recuento	140	20	160
	% del total	25,2%	3,6%	28,8%
4-7 AÑOS	Recuento	128	12	140
	% del total	23,0%	2,2%	25,2%
8 AÑOS Y MÁS	Recuento	47	1	48
	% del total	8,5%	,2%	8,6%
TOTAL	Recuento	481	75	556
	% del total	86,5%	13,5%	100,0%

Fuente: Base de Datos ADOPSEN

³ Unidad Operativa se entiende como la Unidad que realiza la intervención, pudiendo ser una de las 15 Unidades Regionales de Adopción o una de las 3 Fundaciones u Organismos colaboradores del área de adopción.

Gráfico 2: Porcentaje de niños/as con causa de susceptibilidad iniciada, según Edad y Unidad Operativa. Año 2018

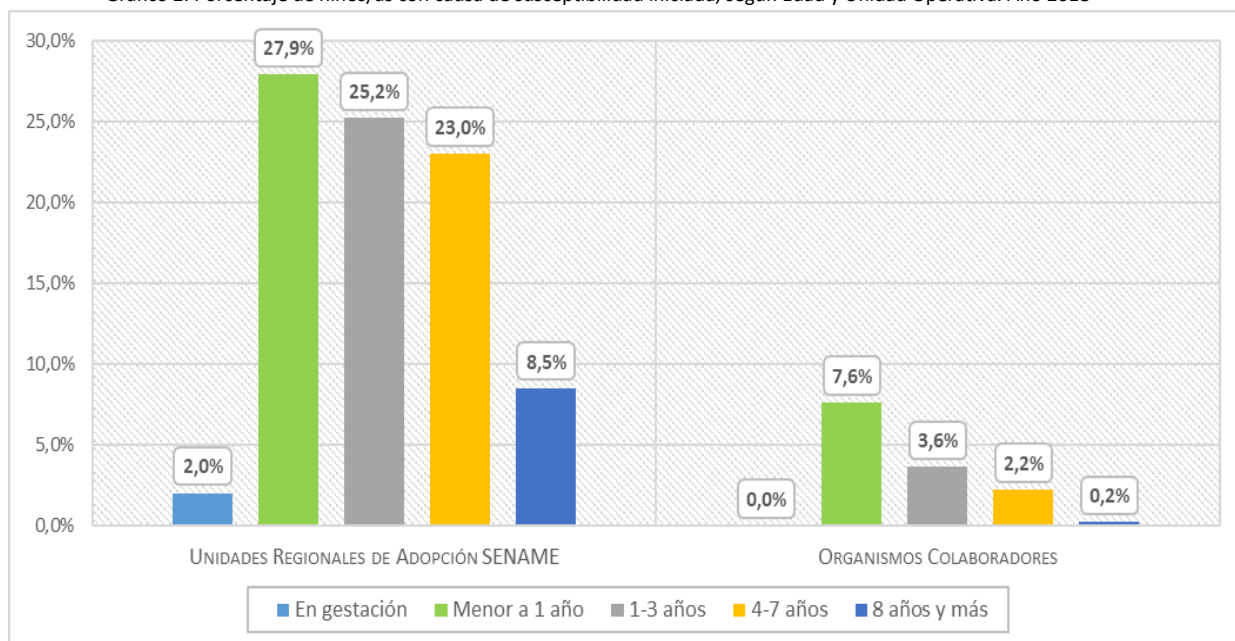

Fuente: Base de Datos ADOPSEN

Tabla 3. Número de niños/as con causa de susceptibilidad iniciada, según causales invocadas en el Tribunal. Año 2018

CAUSALES	TOTAL	% TOTAL
CESIÓN NORMAL (ART. 9)	94	16,9%
CESIÓN EN VIENTRE (ART. 10)	12	2,2%
INHABILIDAD (ART. 12 N°1)	93	16,7%
ABANDONO (ART. 12 N°2)	4	,7%
ÁNIMO MANIFIESTO (ART. 12 N°3)	3	,5%
INHABILIDAD Y ABANDONO	121	21,8%
INHABILIDAD Y ÁNIMO MANIFIESTO	71	12,8%
ABANDONO Y ÁNIMO MANIFIESTO	3	,5%
INHABILIDAD, ABANDONO Y ÁNIMO MANIFIESTO	155	27,9%
TOTAL	556	100,0%

Fuente: Base de Datos ADOPSEN

Gráfico 3: Porcentaje de niños/as con causa de susceptibilidad iniciada, según causales invocadas en el Tribunal. Año 2018

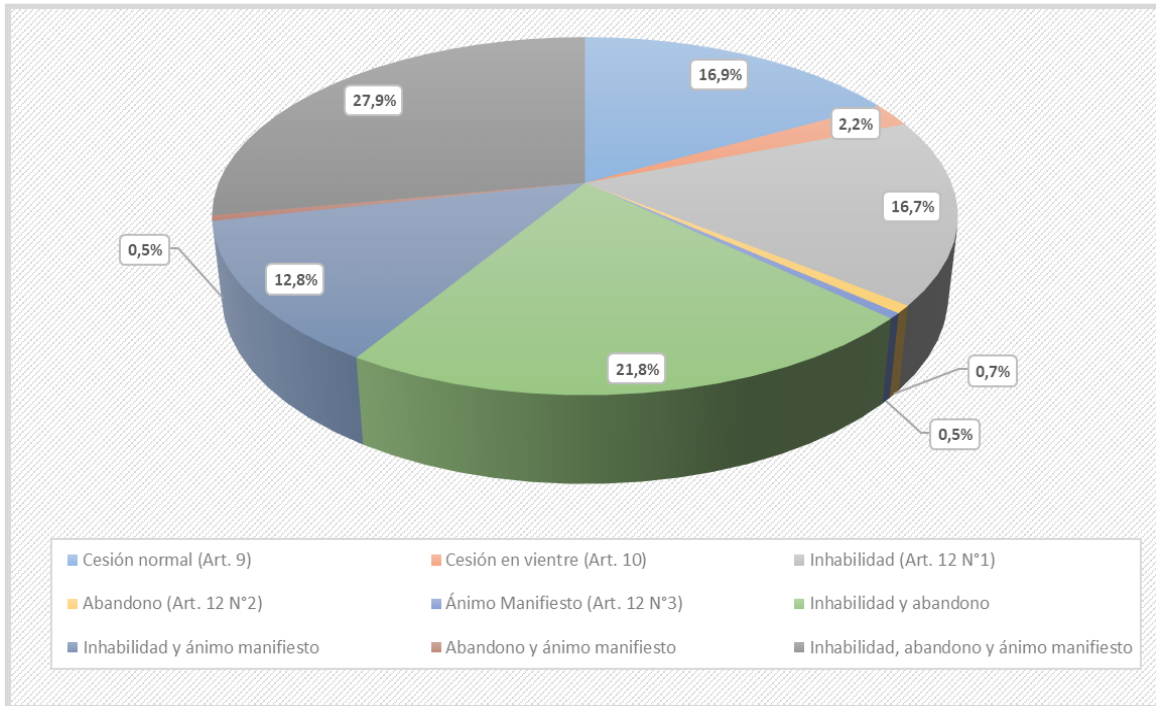

Fuente: Base de Datos ADOPSEN

Tabla 4. Tiempo de espera de los niños/as desde que son declarados susceptibles de ser adoptados hasta el enlace. Año 2018

TIEMPO ESPERA		UNIDAD OPERATIVA (UO)		TOTAL
		UNIDADES REGIONALES DE ADOPCIÓN SENAME	ORGANISMOS COLABORADORES	
HASTA 5 MESES	Recuento	210	53	263
	% dentro UO	68,6%	82,8%	71,1%
ENTRE 6 A 11 MESES	Recuento	49	6	55
	% dentro UO	16,0%	9,4%	14,9%
ENTRE 12 A 17 MESES	Recuento	38	4	42
	% dentro UO	12,4%	6,3%	11,4%
18 Y MÁS MESES	Recuento	9	1	10
	% dentro UO	2,9%	1,6%	2,7%
TOTAL	Recuento	306	64	370
	% dentro UO	100,0%	100,0%	100,0%

Fuente: SENAINFO DEPLAE

Gráfico 4: Tiempo de espera de los niños desde que son declarados susceptibles de ser adoptados hasta el enlace, según Unidad Operativa. Año 2018

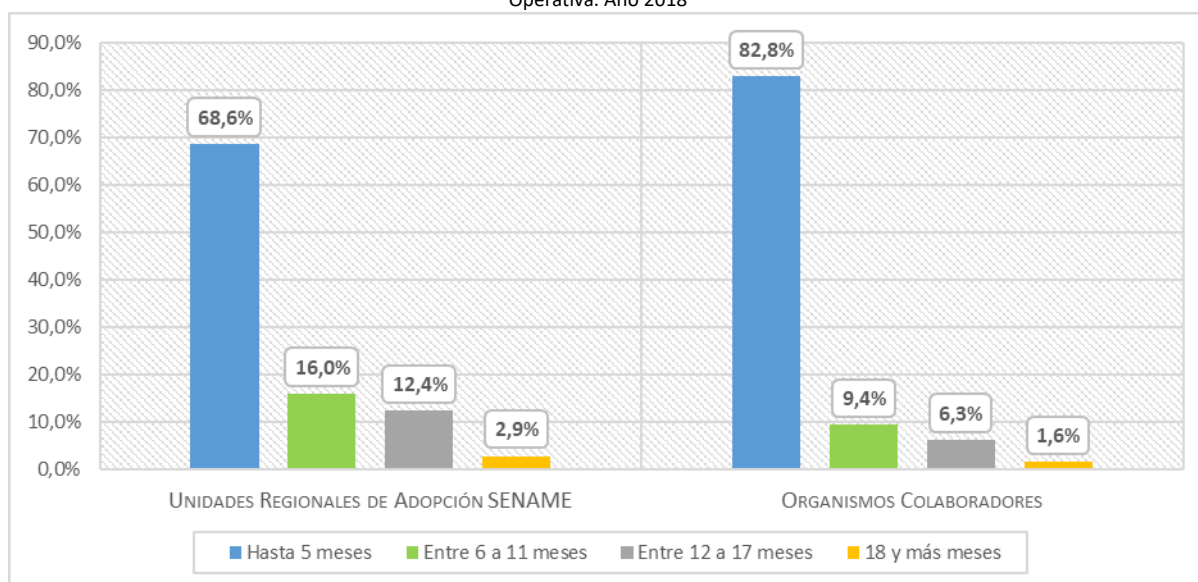

Fuente: Base de Datos ADOPSEN

Tabla 5. Tiempo promedio de espera de los niños/as desde que son declarados susceptibles de ser adoptados hasta el enlace. Año 2018

TIEMPO DE ESPERA	UNIDAD OPERATIVA		
	UNIDADES REGIONALES DE ADOPCIÓN SENAME	ORGANISMOS COLABORADORES	TOTAL
PROMEDIO EN DÍAS*	160,3	95,0	149,0
PROMEDIO EN MESES*	5,3	3,1	4,9

Fuente: Base de Datos ADOPSEN

*Para calcular el tiempo promedio en días y meses, se realiza una resta de la fecha de enlace con la fecha de declaración de susceptibilidad, la que deriva en una sumatoria con la cantidad de días de espera de niños/as, que luego es promediada y entrega el promedio en días y meses

Tabla 6. Tiempo de espera de los niños desde que son declarados susceptibles de ser adoptados hasta el enlace, según edad al enlace del niño. Año 2018

TIEMPO DE ESPERA		RANGO DE EDAD			TOTAL
		MENOS DE 1 AÑO	1 Y 2 AÑOS	3 Y MÁS AÑOS	
HASTA 5 MESES	Recuento	123	75	65	263
	% del total	33,2%	20,3%	17,6%	71,1%
ENTRE 6 A 11 MESES	Recuento	1	6	48	55
	% del total	,3%	1,6%	13,0%	14,9%
ENTRE 12 A 17 MESES	Recuento	1	5	36	42
	% del total	,3%	1,4%	9,7%	11,4%
18 Y MÁS MESES	Recuento	0	0	10	10
	% del total	0,0%	0,0%	2,7%	2,7%
TOTAL	Recuento	125	86	159	370
	% del total	33,8%	23,2%	43,0%	100,0%

Fuente: Base de Datos ADOPSEN

Tabla 7. Tiempo promedio de espera de los niños/as desde que son declarados susceptibles de ser adoptados hasta el enlace, según edad al enlace del niño. Año 2018

TIEMPO DE ESPERA	RANGO DE EDAD			
	Menos de 1 año	1 y 2 años	3 y más años	Total
PROMEDIO EN DÍAS	39	85	270	149
PROMEDIO EN MESES	1,3	2,8	8,9	4,9

Fuente: Base de Datos ADOPSEN

*Para calcular el tiempo promedio en días y meses, se realiza una resta de la fecha de enlace con la fecha de declaración de susceptibilidad, la que deriva en una sumatoria con la cantidad de días de espera de niños/as, que luego es promediada y entrega el promedio en días y meses

2. ENLACES⁴ NACIONALES E INTERNACIONALES

Durante el año 2018 se **efectuaron 370 enlaces adoptivos**. Del total de enlaces adoptivos concretados, el 82,7% de los casos (n=306) fueron gestionados por Unidades Regionales de Adopción de SENAME, y el restante 17,3% (n=64) por Organismos Colaboradores. Respecto de la **nacionalidad de los solicitantes** se observa que el 90% de los enlaces concretados fueron solicitados por residentes en Chile (n= 333) y el restante 10% (n=37) por solicitantes residentes en el extranjero, principalmente de origen italiano, quienes representan el 64,9% del total de casos de solicitantes extranjeros.

Al considerar el **tramo de edad de los niños y niñas adoptados**, se puede observar que el 70% de los solicitantes nacionales adoptaron a niños/as de hasta tres años (233 de 333 casos); en cambio, el 94,6% de los solicitantes extranjeros adoptaron a niños/as mayores de tres años (35 de 37 casos). En ese sentido es posible afirmar la existencia de un perfil diferenciado entre los solicitantes nacionales y los extranjeros respecto a la edad de los niños enlazados. Al segmentar por **Unidad Operativa** se advierte que el 59,8% del total de enlaces gestionados por la Unidades Regionales de Adopción (183 de 306 casos) corresponden a niños de hasta 3 años de edad; en cambio, en las OCAS este grupo etario representa el 81,3% de los enlaces concretados (52 de 64 casos).

Finalmente, en relación al **estado civil de los solicitantes nacionales** se puede señalar que, independiente de la unidad operativa, la generalidad de los enlaces adoptivos concretados corresponde a matrimonios, representando el 95,8% del total de enlaces nacionales (319 de 333 casos). Por lo tanto, los enlaces adoptivos de solicitantes con otro estado civil, aportan marginalmente al universo de casos registrados.

Respecto a situaciones de **fracaso adoptivo**, durante el 2018 se registró el fracaso en 8 adopciones; un caso fracasó al momento del enlace y los restantes 7 casos al momento de la adopción. Además, la totalidad de los casos con fracaso adoptivo corresponden a adopciones de solicitantes nacionales, gestionados por las Unidades Regionales de SENAME, y que involucran a niños/as de entre 4 a 7 años de edad.

A continuación, se presentan cruces con variables de interés:

Tabla 8. Número de niños/as con enlace adoptivo, según Sexo y Región. Año 2018

REGIÓN	SEXO				TOTAL	% TOTAL
	Femenino		Masculino			
	Recuento	% del N de la tabla	Recuento	% del N de la tabla		
FCH*	6	1,6%	13	3,5%	19	5,1%
FMC*	7	1,9%	4	1,1%	11	3,0%
FSJ*	18	4,9%	16	4,3%	34	9,2%
I	6	1,6%	1	,3%	7	1,9%
II	10	2,7%	12	3,2%	22	5,9%
III	2	,5%	7	1,9%	9	2,4%

⁴ El "enlace" dice relación con el encuentro entre el niño/a y quienes serán su familia adoptiva, el que se conforma legalmente a través de la entrega del "cuidado personal" por parte de un Juez de Familia. Este "enlace" o "encuentro" debe ser siempre antecedido por una preparación de ambas partes, especialmente cuando se trata de niños/as mayores.

REGIÓN	SEXO				TOTAL	% TOTAL
	Femenino		Masculino			
	Recuento	% del N de la tabla	Recuento	% del N de la tabla		
IV	7	1,9%	10	2,7%	17	4,6%
V	21	5,7%	26	7,0%	47	12,7%
VI	1	,3%	7	1,9%	8	2,2%
VII	8	2,2%	12	3,2%	20	5,4%
VIII	28	7,6%	22	5,9%	50	13,5%
IX	7	1,9%	8	2,2%	15	4,1%
X	15	4,1%	13	3,5%	28	7,6%
XI	4	1,1%	0	0,0%	4	1,1%
XIII	20	5,4%	42	11,4%	62	16,8%
XIV	5	1,4%	7	1,9%	12	3,2%
XV	2	,5%	3	,8%	5	1,4%
TOTAL	167	45,1%	203	54,9%	370	100,0%

Fuente: Base de Datos ADOPSEN

*FCH: Fundación Chilena de la adopción, RM

*FSJ: Fundación San José, RM

*FMC: Fundación Mi Casa, RM

Tabla 9. Número de niños/as con enlace adoptivo, según Edad y Unidad Operativa. Año 2018

RANGO DE EDAD		UNIDAD OPERATIVA (UO)		TOTAL
		UNIDADES REGIONALES DE ADOPCIÓN SENAME	ORGANISMOS COLABORADORES	
MENOS DE UN AÑO	Recuento	92	33	125
	% dentro de UO	30,1%	51,6%	33,8%
1 -3 AÑOS	Recuento	91	19	110
	% dentro de UO	29,7%	29,7%	29,7%
4-7 AÑOS	Recuento	89	8	97
	% dentro de UO	29,1%	12,5%	26,2%
8 Y MÁS AÑOS	Recuento	34	4	38
	% dentro de UO	11,1%	6,3%	10,3%
TOTAL	Recuento	306	64	370
	% dentro de UO	100,0%	100,0%	100,0%

Fuente: Base de Datos ADOPSEN

Tabla 10. Número de niños/as con enlace adoptivo, según Edad y país de destino. Año 2018

PAÍS DE DESTINO		RANGO EDAD				TOTAL
		MENOS DE UN AÑO	1 -3 AÑOS	4-7 AÑOS	8 Y MÁS AÑOS	
CHILE	Recuento	125	108	82	18	333
	% del total	33,8%	29,2%	22,2%	4,9%	90,0%

PAÍS DE DESTINO		RANGO EDAD				TOTAL
		MENOS DE UN AÑO	1-3 AÑOS	4-7 AÑOS	8 Y MÁS AÑOS	
AUSTRALIA	Recuento	0	0	1	1	2
	% del total	0,0%	0,0%	,3%	,3%	,5%
FRANCIA	Recuento	0	1	4	6	11
	% del total	0,0%	,3%	1,1%	1,6%	3,0%
ITALIA	Recuento	0	1	10	13	24
	% del total	0,0%	,3%	2,7%	3,5%	6,5%
TOTAL	Recuento	125	110	97	38	370
	% del total	33,8%	29,7%	26,2%	10,3%	100,0%

Fuente: Base de Datos ADOPSEN

Gráfico 5: Número de niños/as con enlace adoptivo, según edad y país de destino. Año 2018

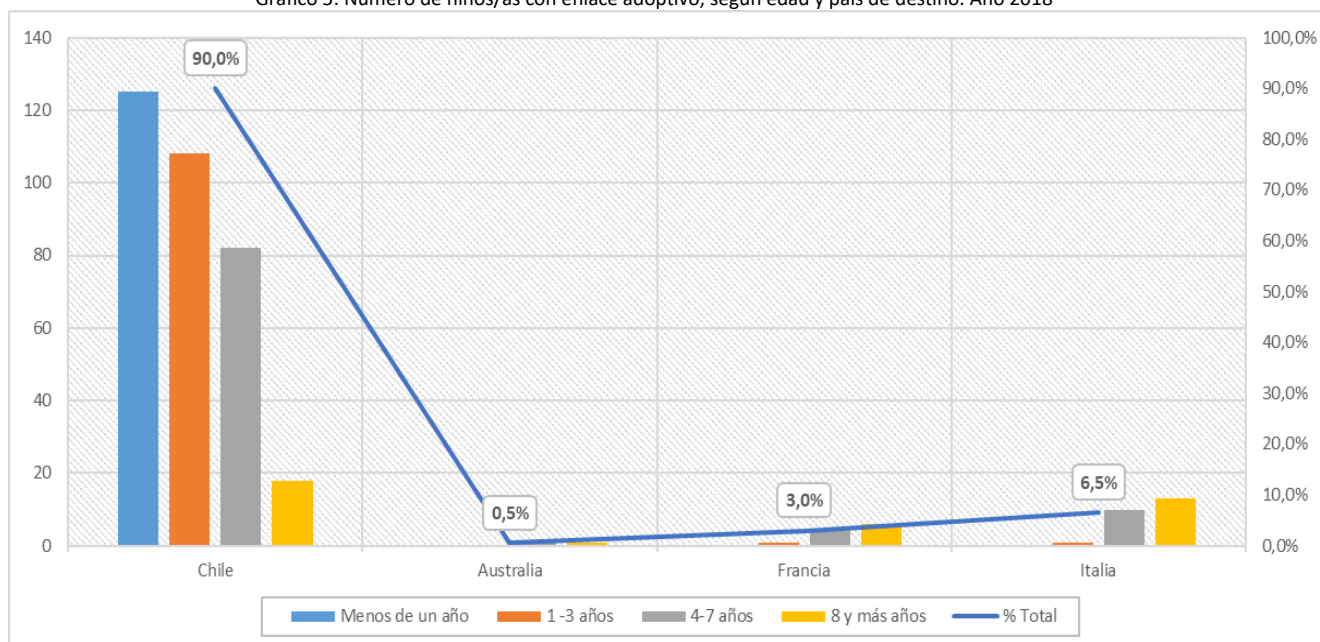

Fuente: Base de Datos ADOPSEN

Tabla 11. Número de niños/as con enlace adoptivo nacional, según Edad. Año 2018

AÑO	MENOS DE UN AÑO	1-3 AÑOS	4-7 AÑOS	8 Y MÁS AÑOS	TOTAL
2018	125	108	82	18	333
% RESPECTO AL TOTAL	37,5%	32,4%	24,6%	5,4%	100,0%

Fuente: Base de Datos ADOPSEN

Tabla 12. Número de niños/as con enlace adoptivo, según estado civil de solicitantes nacionales y Unidad Operativa. Año 2018

ESTADO CIVIL SOLICITANTE		UNIDAD OPERATIVA (UO)		TOTAL
		UNIDADES REGIONALES DE ADOPCIÓN SENAME	ORGANISMOS COLABORADORES	
MATRIMONIOS	Recuento	258	61	319

ESTADO CIVIL SOLICITANTE	UNIDAD OPERATIVA (UO)		TOTAL	
	UNIDADES REGIONALES DE ADOPCIÓN SENAME	ORGANISMOS COLABORADORES		
	% dentro de UO	94,9%	100,0%	95,8%
DIVORCIADO/A	Recuento	2	0	2
	% dentro de UO	,7%	0,0%	,6%
SOLTERO/A	Recuento	12	0	12
	% dentro de UO	4,4%	0,0%	3,6%
TOTAL	Recuento	272	61	333
	% dentro de UO	100,0%	100,0%	100,0%

Fuente: Base de Datos ADOPSEN

Tabla 13. Número de niños/as con fracaso adoptivo⁵, según sexo y región. Año 2018

REGIÓN	SEXO		TOTAL	% TOTAL
	Femenino	Masculino		
VI	0	1	1	12,5%
VIII	1	0	1	12,5%
IX	0	1	1	12,5%
XIII	1	1	2	25,0%
XIV	1	0	1	12,5%
XV	0	2	2	25,0%
TOTAL	3	5	8	100,0%
% TOTAL	37,5%	62,5%	100,0%	

Fuente: Fichas de fracaso adoptivo

Tabla 14. Número de niños/as con fracaso adoptivo, según momento del fracaso y tipo de adopción. Año 2018

MOMENTO DEL FRACASO	TIPO DE ADOPCIÓN		TOTAL	% RESPECTO AL TOTAL
	Nacional	Internacional		
ENLACE (INTERRUPCIÓN)	1	0	1	12,5%
ADOPCIÓN (DISOLUCIÓN)	7	0	7	87,5%
TOTAL	8	0	8	100,0%

Fuente: Fichas de fracaso adoptivo

⁵ Un fracaso en la adopción de un niño/a puede ser definido como una situación grave, ya que vulnera nuevamente su derecho a vivir en familia y además constituye un nuevo abandono. Se entenderá por fracaso adoptivo, a todo aquel que ocurre cuando el/los solicitantes desisten de continuar con la adopción de un niño(a), independientemente de las razones esgrimidas para la toma de su decisión.

La relevancia de medir los fracasos adoptivos para el Departamento de Adopción tiene por objetivo visibilizar su incidencia e identificar posibles aprendizajes, que pudieran instalarse como mejoras continuas de gestión en las unidades operativas de adopción, a fin de prevenir y/o minimizar su aparición. De igual modo, es relevante declarar que, para los casos de fracaso, es fundamental mantener un acompañamiento permanente hacia el niño/a, actuando de manera oportuna, con la finalidad que el niño/a este constantemente visibilizado en el programa de adopción, de modo que, en caso de poder volver a ser enlazado con otra familia, pueda restituir su derecho vulnerado lo más pronto posible.

Tabla 15. Número de niños/as con fracaso adoptivo, según edad y tipo de Adopción. Año 2018

GRUPOS DE EDAD	TIPO DE ADOPCIÓN		TOTAL	% RESPECTO AL TOTAL
	NACIONAL	INTERNACIONAL		
< 1 AÑO	0	0	0	0,0%
1-3 AÑOS	0	0	0	0,0%
4-7 AÑOS	8	0	8	100,0%
8 Y MÁS AÑOS	0	0	0	0,0%
TOTAL	8	0	8	100,0%

Fuente: Fichas de fracaso adoptivo

Tabla 16. Número de niños/as con fracaso adoptivo, según estado civil de solicitantes y unidad operativa. Año 2018

ESTADO CIVIL	UNIDAD OPERATIVO		TOTAL	% TOTAL
	UNIDADES REGIONALES DE ADOPCIÓN SENAME	ORGANISMOS COLABORADORES		
MATRIMONIOS	6	0	6	75,0%
SOLTERO/A	1	0	1	12,5%
DIVORCIADO/A	1	0	1	12,5%
TOTAL	8	0	8	100,0%
% TOTAL	100,0%	0,0%	100,0%	

Fuente: Fuente: Fichas de fracaso adoptivo

3. FAMILIA DE ORIGEN⁶

En relación al **sexo de la población atendida** en este subprograma se observa un predominio de las mujeres, las cuales representan el 99,6% de la población atendida durante el 2018 (n=228). En cuanto a la **distribución territorial de la población atendida** se puede señalar que el 49,3% de los casos (n=113) corresponden a usuarios de la Región Metropolitana⁷, seguido por los usuarios de la IX y X región, los cuales concentran el 10% (n=23) y 6,1% (n=14) de los casos atendidos a nivel nacional, respectivamente.

Al considerar el **tramo etario** de las personas atendidas por conflicto con su parentalidad, se observa que casi la mitad de los casos (específicamente el 45,4% de los casos atendidos) corresponden a personas de entre 18 a 25 años (n= 104), seguido por personas cuyas edades fluctúan entre los 26 y 35 años de edad, quienes representan el 32,8% de la población atendida (n=75). La menor proporción de casos se da entre personas menores de 18 años, quienes en su conjunto no superan el 7% de la población atendida (n=16). Al comparar la distribución etaria al interior de cada unidad operativa no se observan grandes diferencias, con respecto a la distribución etaria general, en los tramos etarios “18-25 años” y “26 y 35 años”. Pero en los tramos “Menos de 18 años” y “36 y más años” si se observan diferencias que apuntan a una proporción menor de casos en las OCAS respecto de la distribución nacional.

A continuación, se presentan cruces con variables de interés:

Tabla 17. Número de personas en conflicto con su parentalidad atendidas según Sexo y Región. Año 2018

REGIÓN	SEXO CONSULTANTE				TOTAL	% TOTAL
	MASCULINO		FEMENINO			
	RECuento	% DEL TOTAL	RECuento	% DEL TOTAL		
FCH	0	0,0%	19	8,3%	19	8,3%
FSJ	0	0,0%	76	33,2%	76	33,2%
I	0	0,0%	10	4,4%	10	4,4%
II	0	0,0%	11	4,8%	11	4,8%
III	0	0,0%	7	3,1%	7	3,1%
IV	0	0,0%	3	1,3%	3	1,3%
V	0	0,0%	5	2,2%	5	2,2%
VI	0	0,0%	4	1,7%	4	1,7%
VII	0	0,0%	8	3,5%	8	3,5%
VIII	0	0,0%	12	5,2%	12	5,2%
IX	1	,4%	22	9,6%	23	10,0%
X	0	0,0%	14	6,1%	14	6,1%
XII	0	0,0%	5	2,2%	5	2,2%

⁶ En este apartado se entrega información asociada al Subprograma de Apoyo y Orientación a la Familia de Origen del Programa de Adopción, este programa tiene como objetivo orientar, apoyar y acompañar a las madres, padres o familia, en el proceso de decisión informada y responsable respecto de su hijo/a, en casos donde se ha manifestado sentimientos ambivalentes frente al embarazo o no ha logrado asumir responsablemente sus funciones parentales.

⁷ Este porcentaje es el resultado de la suma de los casos asociados a la XIII (n=18), a los de la Fundación San José (FSJ, n=19) y de la Fundación Chilena para la Adopción (FCH, n=76)

REGIÓN	SEXO CONSULTANTE				TOTAL	% TOTAL
	MASCULINO		FEMENINO			
	RECuento	% DEL TOTAL	RECuento	% DEL TOTAL		
XII	0	0,0%	1	,4%	1	0,4%
XIII	0	0,0%	18	7,9%	18	7,9%
XIV	0	0,0%	7	3,1%	7	3,1%
XV	0	0,0%	6	2,6%	6	2,6%
TOTAL	1	,4%	228	99,6%	229	100,0%

Fuente: Base de Datos ADOPSEN

Tabla 18. Número de personas en conflicto con su parentalidad atendidas, según Edad y Región. Año 2018

REGIÓN	RANGO EDAD									
	MENOS DE 18 AÑOS		18-25 AÑOS		26-35 AÑOS		36 Y MÁS AÑOS		TOTAL	
	RECuento	% DEL TOTAL	RECuento	% DEL TOTAL	RECuento	% DEL TOTAL	RECuento	% DEL TOTAL	RECuento	% DEL TOTAL
FCH	1	,4%	6	2,6%	9	3,9%	3	1,3%	19	8,3%
FSJ	4	1,7%	41	17,9%	23	10,0%	8	3,5%	76	33,2%
I	0	0,0%	4	1,7%	4	1,7%	2	,9%	10	4,4%
II	1	,4%	2	,9%	6	2,6%	2	,9%	11	4,8%
III	0	0,0%	2	,9%	2	,9%	3	1,3%	7	3,1%
IV	0	0,0%	1	,4%	1	,4%	1	,4%	3	1,3%
V	0	0,0%	3	1,3%	1	,4%	1	,4%	5	2,2%
VI	0	0,0%	1	,4%	3	1,3%	0	0,0%	4	1,7%
VII	0	0,0%	3	1,3%	4	1,7%	1	,4%	8	3,5%
VIII	4	1,7%	4	1,7%	1	,4%	3	1,3%	12	5,2%
IX	2	,9%	14	6,1%	1	,4%	6	2,6%	23	10,0%
X	2	,9%	5	2,2%	6	2,6%	1	,4%	14	6,1%
XII	0	0,0%	4	1,7%	1	,4%	0	0,0%	5	2,2%
XII	0	0,0%	0	0,0%	1	,4%	0	0,0%	1	,4%
XIII	0	0,0%	6	2,6%	10	4,4%	2	,9%	18	7,9%
XIV	1	,4%	5	2,2%	0	0,0%	1	,4%	7	3,1%
XV	1	,4%	3	1,3%	2	,9%	0	0,0%	6	2,6%
TOTAL	16	7,0%	104	45,4%	75	32,8%	34	14,8%	229	100,0%

Fuente: Base de Datos ADOPSEN

Tabla 19. Número de personas en conflicto con su parentalidad atendidas, según Edad y Unidad Operativa. Año 2018

RANGO EDAD	UNIDAD OPERATIVA					
	UNIDADES REGIONALES DE ADOPCIÓN SENAME		ORGANISMOS COLABORADORES		TOTAL	
	RECuento	% N COLUMNA	RECuento	% N COLUMNA	RECuento	% TOTAL
MENOS DE 18 AÑOS	11	8,2%	5	5,3%	16	7,0%

RANGO EDAD	UNIDAD OPERATIVA					
	UNIDADES REGIONALES DE ADOPCIÓN SENAME		ORGANISMOS COLABORADORES		TOTAL	
	RECuento	% N COLUMNA	RECuento	% N COLUMNA	RECuento	% TOTAL
18-25 AÑOS	57	42,5%	47	49,5%	104	45,4%
26-35 AÑOS	43	32,1%	32	33,7%	75	32,8%
36 Y MÁS AÑOS	23	17,2%	11	11,6%	34	14,8%
TOTAL	134	100,0%	95	100,0%	229	100,0%

Fuente: Base de Datos ADOPSEN

Gráfico 6: Número de personas en conflicto con su parentalidad atendidas, según Edad. Año 2018

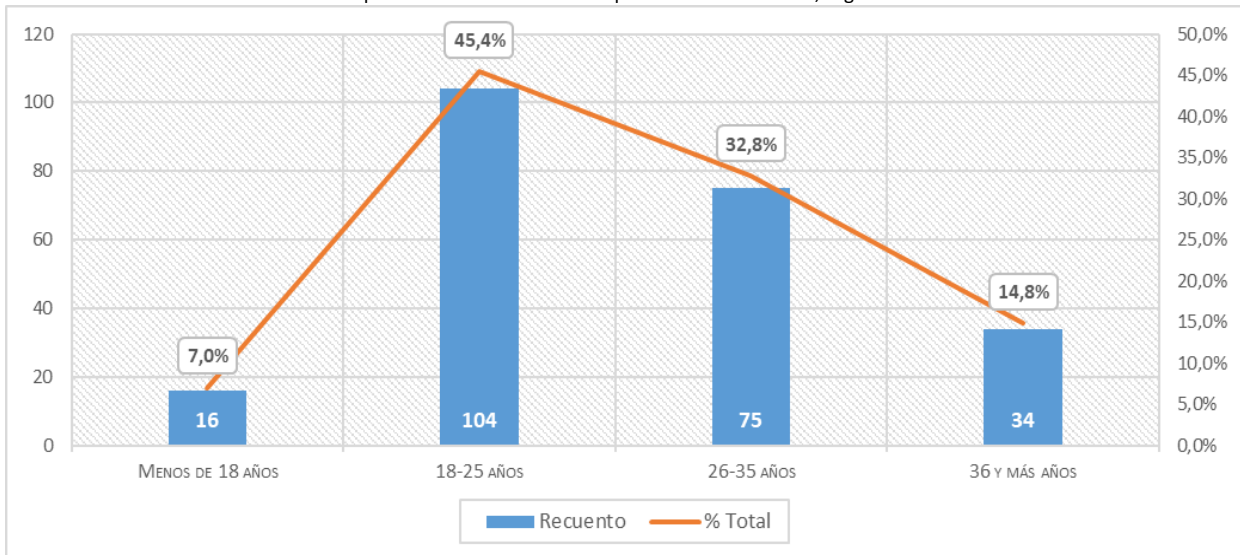

Fuente: Base de Datos ADOPSEN

4. SOLICITANTES PARA ADOPCIÓN⁸

Durante el 2018 se registraron **907 personas/matrimonios que consultaron para iniciar el proceso de adopción**. Respecto del **estado civil de las personas/matrimonios consultantes**, se puede indicar que el 83,2% de los casos corresponden a matrimonios (n=755) y el 16,4% (n=149) a personas cuyo estado civil es soltero/a, viudo/a y divorciado/a.

Respecto al **resultado de la consulta de los solicitantes para adopción**, un 90,2% de los solicitantes (n=818) fueron derivados a la evaluación de idoneidad; el 6,4% (n=58) presentaban contraindicaciones temporales; y, por último, el 3,4% restante (n=31) fueron rechazados.

De los casos derivados a evaluación, **348 personas/matrimonios fueron considerados idóneo/s para el ejercicio de la parentalidad adoptiva**. En relación a los **tramos etarios de los solicitantes declarados idóneos** se puede señalar que el 38,8% (n=138) posee edades que fluctúan entre los 38 y 43 años; a continuación, y con proporciones similares se ubican los tramos “menos de 38 años” y “44-49” años (27,5% y 27,2%, respectivamente); por último, y representando el 6,5% de los casos declarados idóneos encontramos a los solicitantes de “50 y más años”.

El **tiempo promedio de espera de los solicitantes nacionales**, desde su declaración de idoneidad hasta el enlace adoptivo, no presenta diferencias significativas al considerar la unidad operativa que tramita el proceso de adopción, pues si el tiempo promedio en la Unidades Regionales de Adopción de SENAME es de 16,4 meses, en los Organismos Colaborados este tiempo alcanza los 16,7 meses. Eso sí, al desagregar el tiempo de espera en tramos si se observan diferencias entre una unidad operativa y la otra. Además, se evidencia una relación indirecta entre el tiempo promedio de espera y la edad del niño/a al momento del enlace, pues a medida que aumenta la edad del niño al momento del enlace disminuye el tiempo de espera del solicitante. En ese sentido, si el niño/a al momento del enlace posee menos de un año el tiempo promedio de espera de los solicitantes nacionales será de 18,1 meses; pero si el niño/a tiene entre 1 y 2 años, el tiempo de espera de los solicitantes será 17,5 meses; y, por último, si el niño/a tiene 3 o más meses ese tiempo disminuye a 14 meses.

A continuación, se presentan cruces con variables de interés:

Tabla 20. Número de personas/matrimonios consultantes para adopción, según estado civil y Región. Año 2018

REGIÓN	ESTADO CIVIL						TOTAL	% TOTAL
	MATRIMONIO		OTROS*		SIN INFORMACIÓN			
	RECuento	% DEL N TOTAL	RECuento	% DEL N TOTAL	RECuento	% DEL N TOTAL		
I	21	2,3%	4	0,4%	0	0,0%	25	2,8%
II	29	3,2%	11	1,2%	0	0,0%	40	4,4%
III	11	1,2%	2	0,2%	0	0,0%	13	1,4%

⁸ La Ley de Adopción Nº 19.620, en sus Artículos 20º, 21º y 22º, establece quienes pueden adoptar a un niño/a o adolescente declarado/a susceptible de ser adoptado/a, refiriendo cuáles son los requisitos legales, y el orden de prelación, el que se indica a continuación:

- Los cónyuges chilenos o extranjeros con residencia permanente en el país.
- Los cónyuges chilenos o extranjeros residentes fuera de Chile.
- Las personas solteras, divorciadas o viudas, con residencia permanente en Chile.

REGIÓN	ESTADO CIVIL						TOTAL	% TOTAL
	MATRIMONIO		OTROS*		SIN INFORMACIÓN			
	RECuento	% DEL N TOTAL	RECuento	% DEL N TOTAL	RECuento	% DEL N TOTAL		
IV	20	2,2%	1	0,1%	0	0,0%	21	2,3%
V	69	7,6%	15	1,7%	0	0,0%	84	9,3%
VI	48	5,3%	8	0,9%	0	0,0%	56	6,2%
VII	31	3,4%	2	0,2%	0	0,0%	33	3,6%
VIII	87	9,6%	1	0,1%	0	0,0%	88	9,7%
IX	60	6,6%	13	1,4%	1	,1%	74	8,2%
X	50	5,5%	17	1,9%	1	,1%	68	7,5%
XI	9	1,0%	3	0,3%	0	0,0%	12	1,3%
XII	18	2,0%	2	0,2%	0	0,0%	20	2,2%
XIII	165	18,2%	54	6,0%	1	,1%	220	24,3%
XIV	16	1,8%	5	0,6%	0	0,0%	21	2,3%
XV	6	,7%	2	0,2%	0	0,0%	8	0,9%
FCH	54	6,0%	8	0,9%	0	0,0%	62	6,8%
FSJ	61	6,7%	1	0,1%	0	0,0%	62	6,8%
TOTAL	755	83,2%	149	16,4%	3	,3%	907	100,0%

Fuente: Base de Datos ADOPSEN

* Corresponden a Solteros/as, Viudo/a, Divorciado/a

Tabla 21. Número de personas/matrimonios consultantes para adopción, según resultado de la consulta y Región. Año 2018

REGIÓN	RESULTADO DE LA CONSULTA						TOTAL	% TOTAL
	DERIVADA A EVALUACIÓN		CON CONTRAINDICACIONES TEMPORALES		RECHAZADO			
	RECuento	% TOTAL	RECuento	% TOTAL	RECuento	% TOTAL		
I	23	2,5%	2	,2%	0	0,0%	25	2,8%
II	39	4,3%	1	,1%	0	0,0%	40	4,4%
III	12	1,3%	1	,1%	0	0,0%	13	1,4%
IV	18	2,0%	3	,3%	0	0,0%	21	2,3%
V	73	8,0%	4	,4%	7	,8%	84	9,3%
VI	42	4,6%	14	1,5%	0	0,0%	56	6,2%
VII	33	3,6%	0	0,0%	0	0,0%	33	3,6%
VIII	81	8,9%	2	,2%	5	,6%	88	9,7%
IX	73	8,0%	0	0,0%	1	,1%	74	8,2%
X	67	7,4%	0	0,0%	1	,1%	68	7,5%
XI	10	1,1%	2	,2%	0	0,0%	12	1,3%
XII	18	2,0%	1	,1%	1	,1%	20	2,2%
XIII	196	21,6%	24	2,6%	0	0,0%	220	24,3%
XIV	19	2,1%	0	0,0%	2	,2%	21	2,3%
XV	5	,6%	3	,3%	0	0,0%	8	,9%
FCH	61	6,7%	1	,1%	0	0,0%	62	6,8%

REGIÓN	RESULTADO DE LA CONSULTA						TOTAL	% TOTAL
	DERIVADA A EVALUACIÓN		CON CONTRAINDICACIONES TEMPORALES		RECHAZADO			
	RECuento	% TOTAL	RECuento	% TOTAL	RECuento	% TOTAL		
FSJ	48	5,3%	0	0,0%	14	1,5%	62	6,8%
TOTAL	818	90,2%	58	6,4%	31	3,4%	907	100,0%

Fuente: Base de Datos ADOPSEN

Gráfico 7: Porcentaje de personas consultantes para adopción según resultado de la consulta. Año 2018

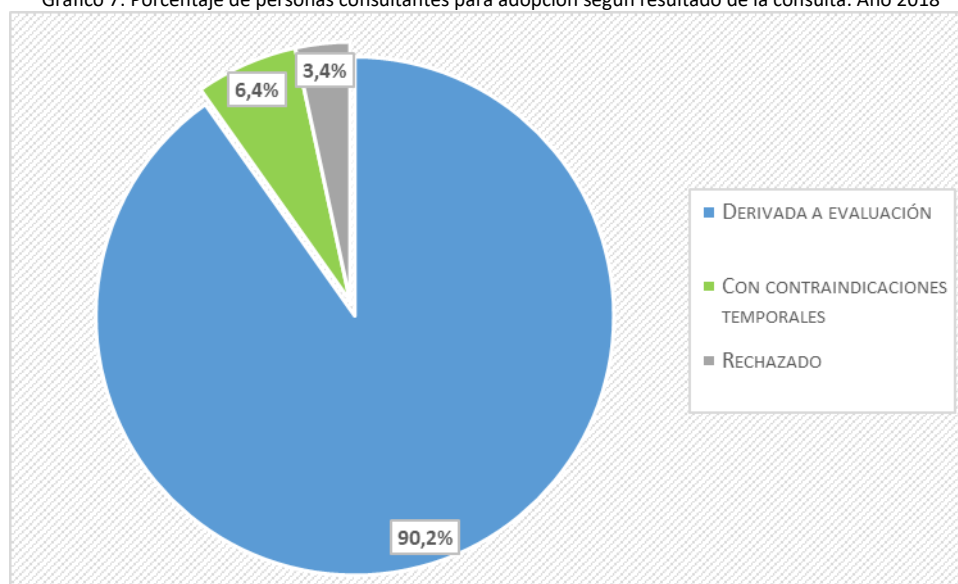

Fuente: Base de Datos ADOPSEN

Tabla 22. Número de personas/matrimonios declarados idóneos, según Edad* y Residencia. Año 2018

País	Rango edad								Total	% total
	Menos de 38 años		38-43 años		44-49 años		50 y más años			
	Recuento	% total	Recuento	% total	Recuento	% total	Recuento	% total		
Chile	98	27,5%	136	38,2%	93	26,1%	21	5,9%	348	97,8%
Francia	0	0,0%	2	0,6%	1	0,3%	1	0,3%	4	1,1%
Italia	0	0,0%	0	0,0%	3	0,8%	1	0,3%	4	1,1%
Subtotal extranjeros	0	0,0%	2	0,6%	4	1,1%	2	0,6%	8	2,2%
Total	98	27,5%	138	38,8%	97	27,2%	23	6,5%	356	100,0%

Fuente: Base de Datos ADOPSEN

* Para efectos de construcción de esta Tabla y tratándose de matrimonios, se consideró la edad de la cónyuge

Tabla 23. Número de personas/matrimonios nacionales declarados idóneos según Estado Civil y Unidad Operativa. Año 2018

ESTADO CIVIL	UNIDAD OPERATIVA					
	UNIDADES REGIONALES DE ADOPCIÓN SENAME		ORGANISMOS COLABORADORES		TOTAL	
	RECuento	% N COLUMNA	RECuento	% N COLUMNA	RECuento	% TOTAL
MATRIMONIO	249	88,9%	63	92,6%	312	89,7%
DIVORCIADO	4	1,4%	0	0,0%	4	1,1%
SOLTERO	27	9,6%	5	7,4%	32	9,2%
TOTAL	280	100,0%	68	100,0%	348	100,0%

Fuente: Base de Datos ADOPSEN

Tabla 24. Número de personas/matrimonios nacionales declarados idóneos según región. Año 2018

REGIÓN	FRECUENCIA	PORCENTAJE
I	7	2,0%
II	18	5,2%
III	6	1,7%
IV	11	3,2%
V	26	7,5%
VI	25	7,2%
VII	29	8,3%
VIII	33	9,5%
IX	15	4,3%
X	43	12,4%
XI	4	1,1%
XII	8	2,3%
XIII	40	11,5%
XIV	8	2,3%
XV	7	2,0%
FCH	22	6,3%
FMC	15	4,3%
FSJ	31	8,9%
TOTAL	348	100,0%

Fuente: Base de Datos ADOPSEN

Tabla 25. Número de personas/matrimonios declarados idóneos (Vigentes), según año de postulación y Residencia, vigentes al 31 de diciembre Año 2018

RESIDENCIA		AÑO DE POSTULACIÓN							TOTAL
		2012	2013	2014	2015	2016	2017	2018	
CHILE	Recuento	1	6	17	45	104	159	262	594
	% del total	,2%	,9%	2,6%	6,9%	16,0%	24,5%	40,4%	91,5%
EXTRANJERO	Recuento	0	0	4	9	22	16	4	55
	% del total	0,0%	0,0%	,6%	1,4%	3,4%	2,5%	,6%	8,5%
TOTAL	Recuento	1	6	21	54	126	175	266	649

RESIDENCIA	AÑO DE POSTULACIÓN							TOTAL
	2012	2013	2014	2015	2016	2017	2018	
% del total	,2%	,9%	3,2%	8,3%	19,4%	27,0%	41,0%	100,0%

Fuente: Base de Datos ADOPSEN

Tabla 26. Número de personas/matrimonios declarados idóneos (Vigentes), según Edad* y Estado Civil, vigentes al 31 de diciembre. Año 2018

ESTADO CIVIL	RANGO EDAD									
	MENOS DE 38 AÑOS		38-43 AÑOS		44-49 AÑOS		50 Y MÁS AÑOS		TOTAL	
	RECuento	% TOTAL	RECuento	% TOTAL	RECuento	% TOTAL	RECuento	% TOTAL	RECuento	% TOTAL
CASADOS	124	19,1%	202	31,1%	209	32,2%	45	6,9%	580	89,4%
DIVORCIADO/A	0	0,0%	3	,5%	1	,2%	2	,3%	6	,9%
SOLTERO/A	10	1,5%	20	3,1%	25	3,9%	7	1,1%	62	9,6%
VIUDA/O	0	0,0%	0	0,0%	0	0,0%	1	,2%	1	,2%
TOTAL	134	20,6%	225	34,7%	235	36,2%	55	8,5%	649	100,0%

Fuente: Base de Datos ADOPSEN

* Para efectos de construcción de esta Tabla y tratándose de matrimonios, se consideró la edad de la cónyuge

Tabla 27. Tiempo de Espera de solicitantes nacionales desde su idoneidad hasta el enlace, según Unidad Operativa. Año 2018

TIEMPO DE ESPERA	UNIDAD OPERATIVA					
	UNIDADES REGIONALES DE ADOPCIÓN SENAME		ORGANISMOS COLABORADORES		TOTAL	
	RECuento	% N COLUMNA	RECuento	% N COLUMNA	RECuento	% TOTAL
HASTA 5 MESES	60	22,1%	20	32,8%	80	24,0%
ENTRE 6 Y 11 MESES	63	23,2%	7	11,5%	70	21,0%
ENTRE 12 Y 17 MESES	50	18,4%	8	13,1%	58	17,4%
18 Y MÁS MESES	99	36,4%	26	42,6%	125	37,5%
TOTAL	272	100,0%	61	100,0%	333	100,0%

Fuente: Base de Datos ADOPSEN

Tabla 28. Tiempo promedio de Espera de solicitantes nacionales desde su idoneidad hasta el enlace, según Unidad Operativa. Año 2018

TIEMPO DE ESPERA	UNIDAD OPERATIVA		
	UNIDADES REGIONALES DE ADOPCIÓN SENAME	ORGANISMOS COLABORADORES	TOTAL
PROMEDIO EN DÍAS	498	508	500
PROMEDIO EN MESES	16,4	16,7	16,4

Fuente: Base de Datos ADOPSEN

Gráfico 8: . Número solicitantes nacionales y Tiempo de Espera de desde su idoneidad hasta el enlace, según Unidad Operativa. Año 2018

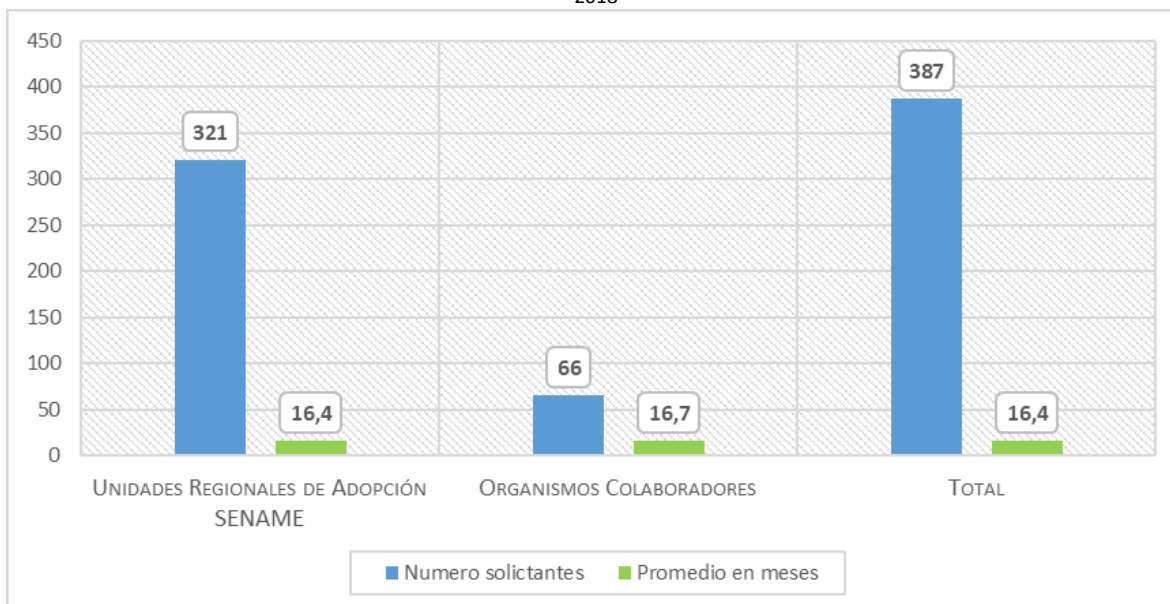

Fuente: Base de Datos ADOPSEN

Tabla 29. Tiempo de espera de solicitantes nacionales desde su idoneidad hasta el enlace, según edad del niño/a al momento de ser enlazado. Año 2018

TIEMPO ESPERA	RANGO EDAD DEL NIÑO/A AL ENLACE							
	MENOS DE 1 AÑO		1 Y 2 AÑOS		3 Y MÁS AÑOS		TOTAL	
	RECuento	% TOTAL	RECuento	% TOTAL	RECuento	% TOTAL	RECuento	% TOTAL
HASTA 5 MESES	27	8,1%	17	5,1%	36	10,8%	80	24,0%
ENTRE 6 Y 11 MESES	22	6,6%	17	5,1%	31	9,3%	70	21,0%
ENTRE 12 Y 17 MESES	21	6,3%	13	3,9%	24	7,2%	58	17,4%
18 Y MÁS MESES	55	16,5%	37	11,1%	33	9,9%	125	37,5%
TOTAL	125	37,5%	84	25,2%	124	37,2%	333	100,0%

Fuente: Base de Datos ADOPSEN

Tabla 30. Tiempo promedio de espera de solicitantes nacionales desde su idoneidad hasta el enlace, según edad del niño/a al momento de ser enlazado. Año 2018

TIEMPO ESPERA	RANGO EDAD DEL NIÑO/A AL ENLACE			
	MENOS DE 1 AÑO	1 Y 2 AÑOS	3 Y MÁS AÑOS	TOTAL
	MEDIA	MEDIA	MEDIA	MEDIA
PROMEDIO EN DÍAS	552	533	426	500
PROMEDIO EN MESES	18,1	17,5	14,0	16,4

Fuente: Base de Datos ADOPSEN

Gráfico 9: Tiempo de espera de solicitantes nacionales desde su idoneidad hasta el enlace, según edad del niño/a al momento de ser enlazado. Año 2018

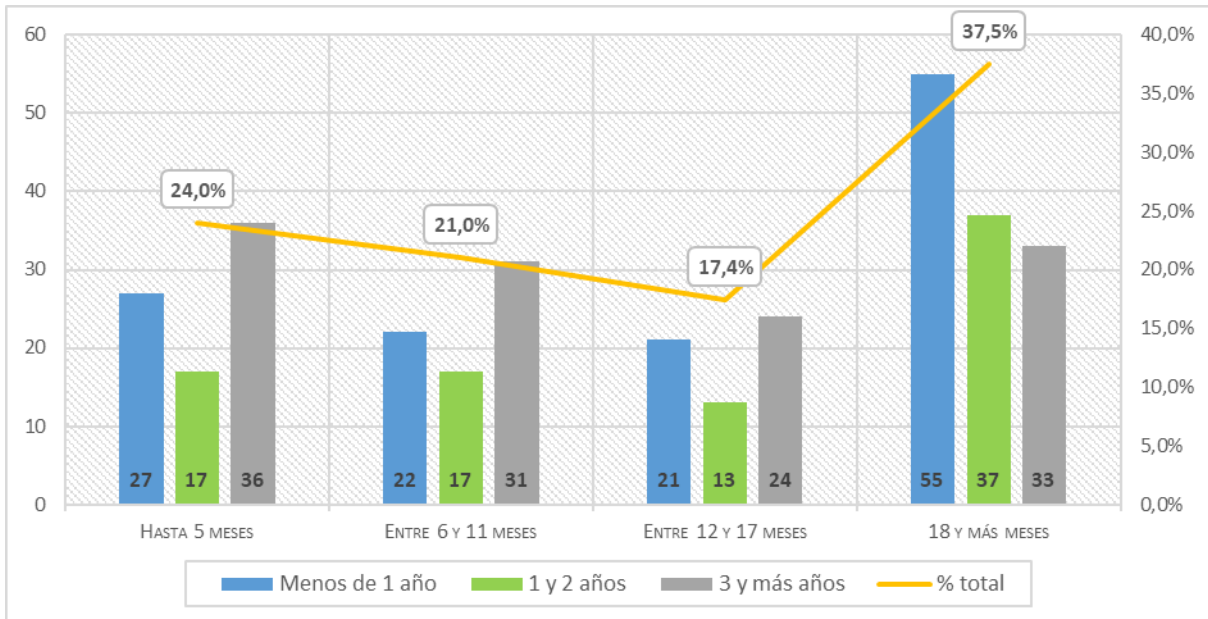

Fuente: Base de Datos ADOPSEN

5. REGULARIZACIONES⁹

Durante el 2018, **422 familias mono y biparentales consultaron sobre el proceso de regularización de situaciones de hecho**, de los cuales el 95,3% correspondían a matrimonios consultantes (n=402).

Como resultado de la consulta, el 88,9% de las familias mono y biparentales (n=375) fueron derivadas a evaluación de idoneidad; el 10% (n=42) presentaron contraindicaciones temporales, y el 1,2% restante (n=5) es rechazado.

Con respecto al **sexo de los niños con familias mono o biparentales declaradas idóneas para el proceso de regularización**, nose advierten diferencias significativas, siendo el número de niñas superior al de los niños (115 versus 97) en casi 9 puntos porcentuales (54,2% y 45,8%, respectivamente).

Al considerar **el tramo etario de los niños y niñas con familia declarada idónea para regularización**, se observa que los niños/as de “6-12 años” y “13 y más años” concentran el 90,1% de los casos registrados (n=191); presentando ambos tramos proporciones similares. En cambio, menos del 10% de los niños/as (específicamente el 9,9% de los casos, n=21) poseen menos de 6 años. La distribución etaria de los niños/as con familias declaradas idóneas para regularización presenta diferencias cuando se considera la unidad operativa que tramita los casos.

A continuación, se presentan cruces con variables de interés:

Tabla 31. Número de familias mono y bi parentales consultantes para Regularización, según Estado Civil y Región. Año 2018

REGIÓN	ESTADO CIVIL				TOTAL	% TOTAL
	MATRIMONIO		OTROS			
	RECUESTO	% TOTAL	RECUESTO	% TOTAL		
I	11	2,6%	1	0,2%	12	2,8%
II	55	13,0%	5	1,2%	60	14,2%
III	11	2,6%	2	0,5%	13	3,1%
IV	28	6,6%	0	0,0%	28	6,6%
V	67	15,9%	1	0,2%	68	16,1%
VI	22	5,2%	2	0,5%	24	5,7%
VII	9	2,1%	0	0,0%	9	2,1%
VIII	17	4,0%	1	0,2%	18	4,3%
IX	22	5,2%	2	0,5%	24	5,7%
X	18	4,3%	0	0,0%	18	4,3%
XI	5	1,2%	1	0,2%	6	1,4%
XII	10	2,4%	0	0,0%	10	2,4%
XIII	92	21,8%	2	0,5%	94	22,3%
XIV	9	2,1%	1	0,2%	10	2,4%
XV	14	3,3%	1	0,2%	15	3,6%

⁹ La regularización debe ser entendida como el proceso por el cual un/a niño/a que permanece al cuidado de una persona o matrimonio, existiendo o no algún parentesco siendo criado por éstos como hijo/a, adquiere esta calidad a través de la adopción.

REGIÓN	ESTADO CIVIL				TOTAL	% TOTAL
	MATRIMONIO		OTROS			
	RECuento	% TOTAL	RECuento	% TOTAL		
FCH	10	2,4%	1	0,2%	11	2,6%
FSJ	2	,5%	0	0,0%	2	0,5%
TOTAL	402	95,3%	20	4,7%	422	100,0%

Fuente: Base de Datos ADOPSEN

* Corresponden a Solteros/as, Viudo/a, Divorciado/a

Gráfico 10: Porcentaje de personas consultantes para Regularización según Estado Civil. Año 2018

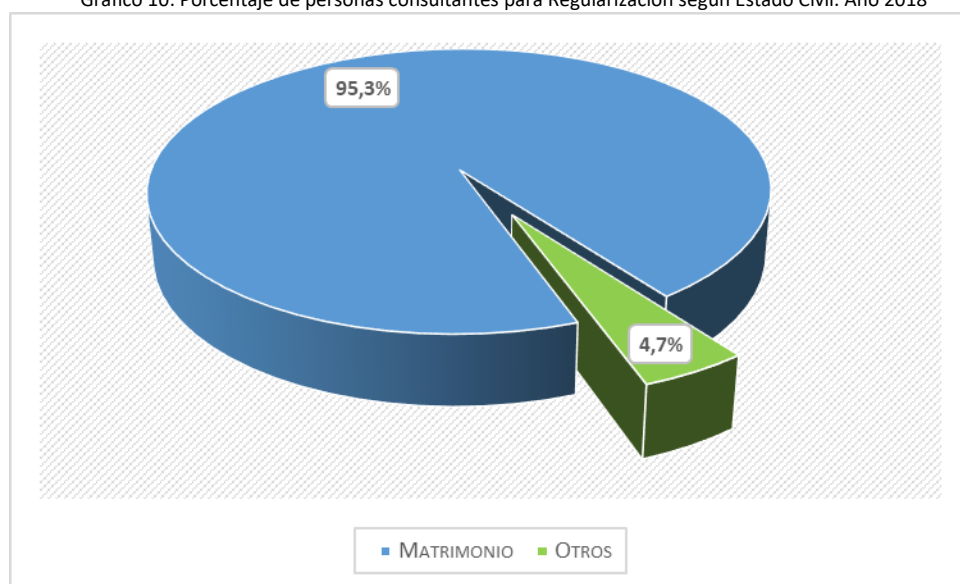

Fuente: Base de datos ADOPSEN

Tabla 32. Número de familias mono y bi parentales consultantes para regularización, según Resultado de la consulta y Región. Año 2018

REGIÓN	RESULTADO DE LA CONSULTA						TOTAL	% TOTAL
	DERIVADA A EVALUACIÓN		CON CONTRAINDICACIONES TEMPORALES		RECHAZADO			
	RECuento	% TOTAL	RECuento	% TOTAL	RECuento	% TOTAL		
I	9	2,1%	3	,7%	0	0,0%	12	2,8%
II	46	10,9%	14	3,3%	0	0,0%	60	14,2%
III	13	3,1%	0	0,0%	0	0,0%	13	3,1%
IV	27	6,4%	1	,2%	0	0,0%	28	6,6%
V	65	15,4%	3	,7%	0	0,0%	68	16,1%
VI	20	4,7%	4	,9%	0	0,0%	24	5,7%
VII	9	2,1%	0	0,0%	0	0,0%	9	2,1%
VIII	14	3,3%	1	,2%	3	,7%	18	4,3%
IX	24	5,7%	0	0,0%	0	0,0%	24	5,7%
X	18	4,3%	0	0,0%	0	0,0%	18	4,3%
XI	5	1,2%	0	0,0%	1	,2%	6	1,4%

REGIÓN	RESULTADO DE LA CONSULTA						TOTAL	% TOTAL
	DERIVADA A EVALUACIÓN		CON CONTRAINDICACIONES TEMPORALES		RECHAZADO			
	RECuento	% TOTAL	RECuento	% TOTAL	RECuento	% TOTAL		
XII	9	2,1%	1	,2%	0	0,0%	10	2,4%
XIII	82	19,4%	12	2,8%	0	0,0%	94	22,3%
XIV	9	2,1%	0	0,0%	1	,2%	10	2,4%
XV	12	2,8%	3	,7%	0	0,0%	15	3,6%
FCH	11	2,6%	0	0,0%	0	0,0%	11	2,6%
FSJ	2	,5%	0	0,0%	0	0,0%	2	,5%
TOTAL	375	88,9%	42	10,0%	5	1,2%	422	100,0%

Fuente: Base de Datos ADOPSEN

Tabla 33. Número de niños/as con familia declarada idónea para regularización, según Sexo y Región. Año 2018

REGIÓN	SEXO				TOTAL	% TOTAL
	Femenino		Masculino			
	Recuento	% total	Recuento	% total		
FCH	2	,9%	3	1,4%	5	2,4%
FMC	2	,9%	1	,5%	3	1,4%
FSJ	0	0,0%	1	,5%	1	,5%
I	0	0,0%	1	,5%	1	,5%
II	11	5,2%	9	4,2%	20	9,4%
III	4	1,9%	1	,5%	5	2,4%
IV	16	7,5%	4	1,9%	20	9,4%
V	18	8,5%	17	8,0%	35	16,5%
VI	2	,9%	2	,9%	4	1,9%
VII	3	1,4%	3	1,4%	6	2,8%
VIII	9	4,2%	5	2,4%	14	6,6%
IX	4	1,9%	5	2,4%	9	4,2%
X	5	2,4%	4	1,9%	9	4,2%
XI	2	,9%	1	,5%	3	1,4%
XII	6	2,8%	4	1,9%	10	4,7%
XIII	23	10,8%	33	15,6%	56	26,4%
XIV	4	1,9%	0	0,0%	4	1,9%
XV	4	1,9%	3	1,4%	7	3,3%
TOTAL	115	54,2%	97	45,8%	212	100,0%

Fuente: Base de Datos ADOPSEN

Tabla 34. Número de niños/as con familia declarada idónea para regularización, según Edad y Unidad Operativa. Año 2018

RANGO DE EDAD	UNIDAD OPERATIVA					
	UNIDADES REGIONALES DE ADOPCIÓN SENAME		ORGANISMOS COLABORADORES		TOTAL	
	RECuento	% N COLUMNA	RECuento	% N COLUMNA	RECuento	% TOTAL
MENOS DE 6 AÑOS	20	9,9%	1	11,1%	21	9,9%
6-12 AÑOS	97	47,8%	3	33,3%	100	47,2%
13 Y MÁS AÑOS	86	42,4%	5	55,6%	91	42,9%
TOTAL	203	100,0%	9	100,0%	212	100,0%

Fuente: Base de Datos ADOPSEN

Gráfico 11: Distribución de niños/as con familia declarada idónea para regularización, según Edad y Unidad Operativa. 2018

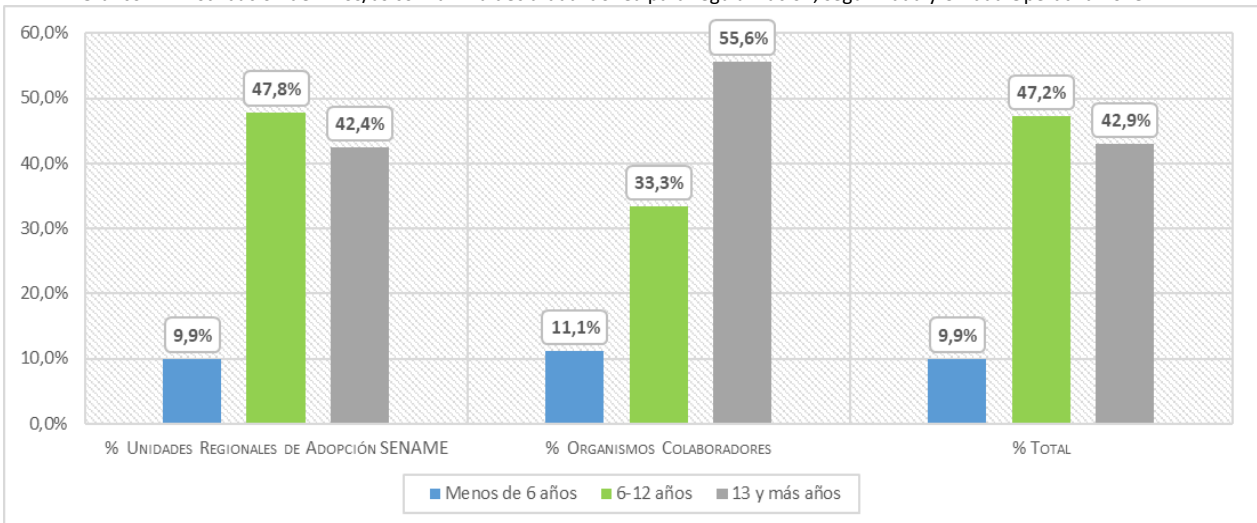

Fuente: Base de Datos ADOPSEN

6. BÚSQUEDA DE ORÍGENES¹⁰

Durante el 2018 se recibieron **275 solicitudes de personas adoptadas que buscaban tomar contacto con sus progenitores y familia biológica**. El 62,2% de estas solicitudes fueron realizadas por mujeres (n=171) y el restante 37,8% por hombres (n=104), por tanto, se verifica un predominio de las consultantes de sexo femenino.

Al considerar el **tramo de edad de las personas adoptadas solicitantes**, se observa que en su gran mayoría corresponde a personas de “30 y más años” (58,2%; n=160); seguido por los solicitantes “menores de 23 años” que representa el 22,9% del total de casos (n=63) y, por último, los solicitantes de entre “23-29 años” que representan el 18,9% de las solicitudes recepcionadas (n=52).

En cuanto al **lugar de residencia**, el 86,9% de las solicitudes recepcionadas durante el 2018 fueron realizadas por personas adoptadas que residen en Chile (n=239), a continuación, y con manifiesta diferencia, le siguen con igual número de casos, los solicitantes extranjeros residentes en Francia e Italia (n=6; 2,2%).

Respecto al **resultado de la búsqueda de orígenes** se observa que la gran mayoría de los casos se encuentra en proceso de tramitación (84,7%, n= 223) y que solo el 2,2% de las personas adoptadas solicitantes (n=6) pudieron tener contacto con su familia de origen. De estos seis casos, cuatro casos correspondían a personas adoptadas que residen en Chile, y las restantes dos personas a personas residentes en el extranjero.

A continuación, se presentan cruces con variables de interés:

Tabla 35. Número de personas en búsqueda de sus orígenes atendidas, según rango de edad y país de residencia. Año 2018

PAÍS DE RESIDENCIA		RANGO EDAD			TOTAL
		MENOS DE 23 AÑOS	23-29 AÑOS	30 Y MÁS AÑOS	
ALEMANIA	Recuento	1	0	2	3
	% del total	0,4%	0,0%	0,7%	1,1%
ARGENTINA	Recuento	0	0	4	4
	% del total	0,0%	0,0%	1,5%	1,5%
BÉLGICA	Recuento	0	1	2	3
	% del total	0,0%	0,4%	0,7%	1,1%
CHILE	Recuento	57	49	133	239
	% del total	20,7%	17,8%	48,4%	86,9%
ESPAÑA	Recuento	0	1	0	1
	% del total	0,0%	0,4%	0,0%	0,4%
ESTADOS UNIDOS	Recuento	0	0	2	2
	% del total	0,0%	0,0%	0,7%	0,7%
FRANCIA	Recuento	0	1	5	6
	% del total	0,0%	0,4%	1,8%	2,2%

¹⁰ Este subprograma tiene por objetivo brindar asesoría y apoyo en el proceso de búsqueda de sus orígenes a aquellas personas adoptadas, mayores de edad, con residencia en Chile o el extranjero, que desean localizar a su familia biológica.

PAÍS DE RESIDENCIA		RANGO EDAD			TOTAL
		MENOS DE 23 AÑOS	23-29 AÑOS	30 Y MÁS AÑOS	
ITALIA	Recuento	4	0	2	6
	% del total	1,5%	0,0%	0,7%	2,2%
MÉXICO	Recuento	0	0	2	2
	% del total	0,0%	0,0%	0,7%	0,7%
NORUEGA	Recuento	1	0	1	2
	% del total	0,4%	0,0%	0,4%	0,7%
PERÚ	Recuento	0	0	1	1
	% del total	0,0%	0,0%	0,4%	0,4%
SUECIA	Recuento	0	0	4	4
	% del total	0,0%	0,0%	1,5%	1,5%
SUIZA	Recuento	0	0	2	2
	% del total	0,0%	0,0%	0,7%	0,7%
SUBTOTAL EXTRANJEROS	Recuento	6	3	27	36
	% del total	2,2%	1,1%	9,8%	13,1%
TOTAL	Recuento	63	52	160	275
	% del total	22,9%	18,9%	58,2%	100,0%

Fuente: Base de Datos ADOPSEN

Gráfico 12: Distribución de personas en búsqueda de sus orígenes, según Edad y Residencia. Año 2018

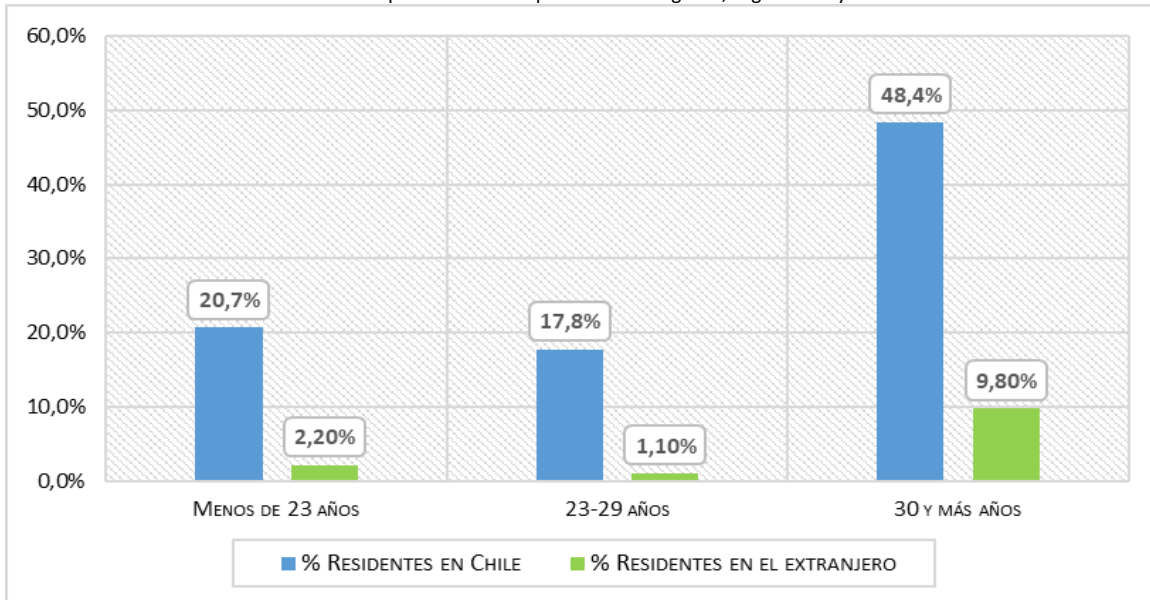

Fuente: Base de Datos ADOPSEN

Tabla 36. Número de personas en búsqueda de sus orígenes atendidas según sexo y país de residencia. Año 2018

PAÍS DE RESIDENCIA	SEXO			
	FEMENINO		MASCULINO	
	RECuento	% TOTAL CASOS	RECuento	% TOTAL CASOS
ALEMANIA	2	,7%	1	,4%
ARGENTINA	2	,7%	2	,7%
BÉLGICA	2	,7%	1	,4%
CHILE	146	53,1%	93	33,8%
ESPAÑA	1	,4%	0	0,0%
ESTADOS UNIDOS	1	,4%	1	,4%
FRANCIA	4	1,5%	2	,7%
ITALIA	5	1,8%	1	,4%
MÉXICO	2	,7%	0	0,0%
NORUEGA	2	,7%	0	0,0%
PERÚ	0	0,0%	1	,4%
SUECIA	3	1,1%	1	,4%
SUIZA	1	,4%	1	,4%
TOTAL	171	62,2%	104	37,8%

Fuente: Base de Datos ADOPSEN

Tabla 37. Número de personas en búsqueda de sus orígenes atendidas según sexo y resultado. Año 2018

RESULTADO	SEXO					
	Femenino		Masculino		Total	
	Recuento	% total	Recuento	% total	Recuento	% total
CASOS EN TRAMITACIÓN	145	52,7%	88	32,0%	233	84,7%
FINALIZADO CON ENTREGA DE ANTECEDENTES F.O. ¹¹ (DESARCHIVO EXPEDIENTE)	1	,4%	0	0,0%	1	,4%
FINALIZADO LUEGO DE BÚSQUEDA POSITIVA SIN ENCUENTRO POR NEGATIVA F.O.	1	,4%	3	1,1%	4	1,5%
ENCUENTRO O CONTACTO CON F.O.	4	1,5%	2	,7%	6	2,2%
INTERESADO/A NO TENÍA AFILIACIÓN ADOPTIVA	4	1,5%	2	,7%	6	2,2%
CERRADO POR IMPOSIBILIDAD DE CONTINUAR CON BÚSQUEDA DE F.O. (NO SE CUENTA CON INFORMACIÓN COMO DIRECCIÓN O LOS ANTECEDEN	2	,7%	0	0,0%	2	,7%
CERRADO POR DESISTIMIENTO DEL INTERESADO EN CONTINUAR CON LA BÚSQUEDA DE F.O.	2	,7%	0	0,0%	2	,7%
CERRADO POR NO RESPUESTA DE LA PERSONA LUEGO QUE SE INSCRIBE EN EL SISTEMA	11	4,0%	9	3,3%	20	7,3%
SIN INFORMACIÓN	1	,4%	0	0,0%	1	,4%
TOTAL	171	62,2%	104	37,8%	275	100,0%

Fuente: Base de Datos ADOPSEN

¹¹ F.O. significa familia de origen.

Gráfico 13: Distribución de personas en búsqueda de sus orígenes según resultado. Año 2018

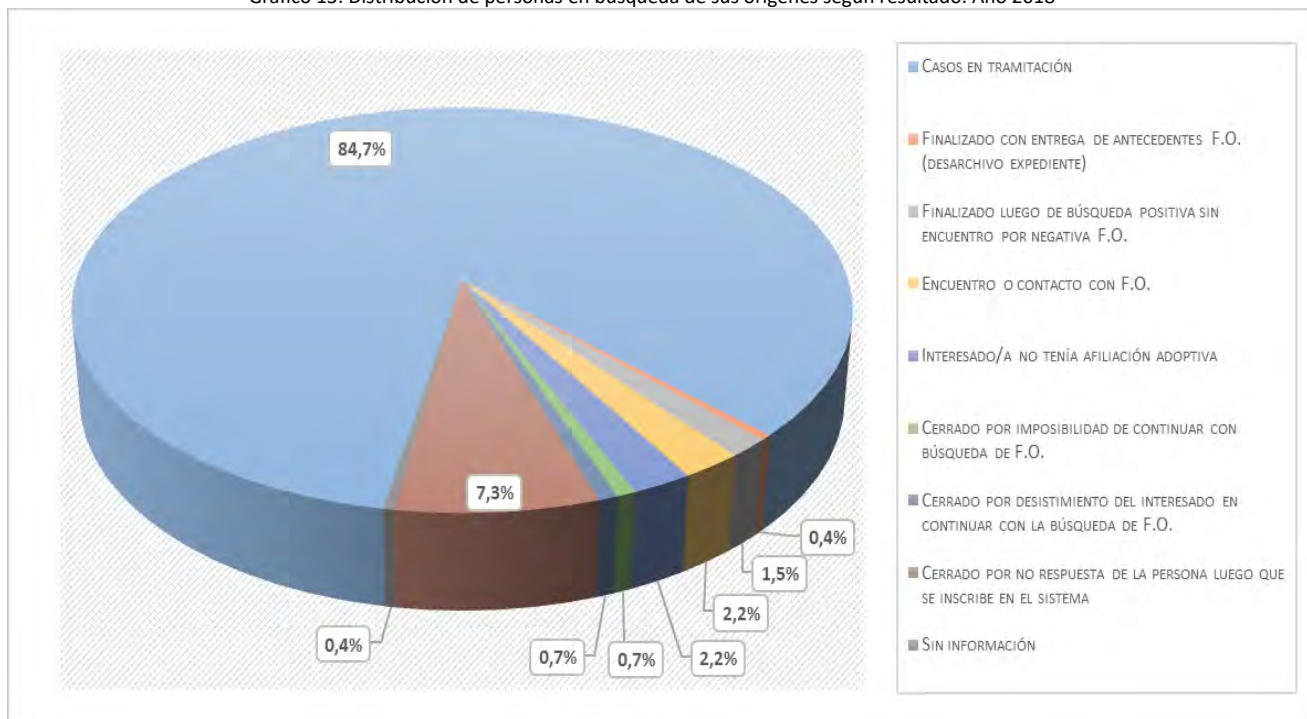

Fuente: Base de Datos ADOPSEN

Tabla 38. Número de personas en búsqueda de sus orígenes atendidas según país de residencia del interesado y resultado. Año 2018

RESULTADO	PAÍS DE RESIDENCIA					
	Chile		Otro		Total	
	Recuento	% total	Recuento	% total	Recuento	% total
CASOS EN TRAMITACIÓN	205	74,5%	28	10,2%	233	84,7%
FINALIZADO CON ENTREGA DE ANTECEDENTES F.O. (DESARCHIVO EXPEDIENTE)	1	,4%	0	0,0%	1	,4%
FINALIZADO LUEGO DE BÚSQUEDA POSITIVA SIN ENCUENTRO POR NEGATIVA F.O.	2	,7%	2	,7%	4	1,5%
ENCUENTRO O CONTACTO CON F.O.	4	1,5%	2	,7%	6	2,2%
INTERESADO/A NO TENÍA AFILIACIÓN ADOPTIVA	6	2,2%	0	0,0%	6	2,2%
CERRADO POR IMPOSIBILIDAD DE CONTINUAR CON BÚSQUEDA DE F.O. (NO SE CUENTA CON INFORMACIÓN COMO DIRECCIÓN O LOS ANTECEDEN	1	,4%	1	,4%	2	,7%
CERRADO POR DESISTIMIENTO DEL INTERESADO EN CONTINUAR CON LA BÚSQUEDA DE F.O.	2	,7%	0	0,0%	2	,7%
CERRADO POR NO RESPUESTA DE LA PERSONA LUEGO QUE SE INSCRIBE EN EL SISTEMA	17	6,2%	3	1,1%	20	7,3%
SIN INFORMACIÓN	1	,4%	0	0,0%	1	,4%
TOTAL	239	86,9%	36	13,1%	275	100,0%

Fuente: Base de Datos ADOPSEN

Tabla 39. Número de personas en búsqueda de sus orígenes atendidas según rango de edad y resultado. Año 2018

RESULTADO		RANGO EDAD					TOTAL
		MENOR DE 18 AÑOS	18-22 AÑOS	23-27 AÑOS	28-32 AÑOS	33 Y MÁS AÑOS	
CASOS EN TRAMITACIÓN	Recuento	11	46	27	36	113	233
	% del total	4,0%	16,7%	9,8%	13,1%	41,1%	84,7%
FINALIZADO CON ENTREGA DE ANTECEDENTES F.O. (DESARCHIVO EXPEDIENTE)	Recuento	0	1	0	0	0	1
	% del total	0,0%	,4%	0,0%	0,0%	0,0%	,4%
FINALIZADO LUEGO DE BÚSQUDA POSITIVA SIN ENCUENTRO POR NEGATIVA F.O.	Recuento	0	0	0	0	4	4
	% del total	0,0%	0,0%	0,0%	0,0%	1,5%	1,5%
ENCUENTRO O CONTACTO CON F.O.	Recuento	0	0	1	2	3	6
	% del total	0,0%	0,0%	,4%	,7%	1,1%	2,2%
INTERESADO/A NO TENÍA AFILIACIÓN ADOPTIVA	Recuento	0	0	0	0	6	6
	% del total	0,0%	0,0%	0,0%	0,0%	2,2%	2,2%
CERRADO POR IMPOSIBILIDAD DE CONTINUAR CON BÚSQUDA DE F.O. (NO SE CUENTA CON INFORMACIÓN COMO DIRECCIÓN O LOS ANTECEDEN	Recuento	0	0	1	0	1	2
	% del total	0,0%	0,0%	,4%	0,0%	,4%	,7%
CERRADO POR DESISTIMIENTO DEL INTERESADO EN CONTINUAR CON LA BÚSQUDA DE F.O.	Recuento	0	1	0	0	1	2
	% del total	0,0%	,4%	0,0%	0,0%	,4%	,7%
CERRADO POR NO RESPUESTA DE LA PERSONA LUEGO QUE SE INSCRIBE EN EL SISTEMA	Recuento	0	4	3	4	9	20
	% del total	0,0%	1,5%	1,1%	1,5%	3,3%	7,3%
SIN INFORMACIÓN	Recuento	0	0	1	0	0	1
	% del total	0,0%	0,0%	,4%	0,0%	0,0%	,4%
TOTAL	Recuento	11	52	33	42	137	275
	% del total	4,0%	18,9%	12,0%	15,3%	49,8%	100,0%

Fuente: Base de Datos ADOPSEN

7. PROGRAMAS Y RESIDENCIAS PARA ADOPCIÓN

Tabla 40. Cuadro síntesis n° de atenciones, ingresos, atendidos, atendidos por línea y egresos, según línea de atención. Año 2018

MODELO		CATEGORÍA DE REGISTRO			
		ATENCIÓNES	INGRESOS	ATENDIDOS	EGRESOS
FAE - PROGRAMA DE FAMILIA DE ACOGIDA ESPECIALIZADA	Recuento	29	13	29	14
	% respecto al total	4,2%	3,4%	4,5%	4,9%
PRI - PROGRAMA INTERVENCIÓN Y PREPARACIÓN PARA LA INTEGRACIÓN DE NIÑOS EN FAMILIA ALTERNATIVA	Recuento	593	335	544	226
	% respecto al total	85,9%	86,3%	85,1%	79,6%
RLP - RESIDENCIA DE PROTECCIÓN PARA LACTANTES Y PREESCOLARES	Recuento	48	31	46	20
	% respecto al total	7,0%	8,0%	7,2%	7,0%
RPP - RESIDENCIA DE PROTECCIÓN PARA PREESCOLARES	Recuento	20	9	20	24
	% respecto al total	2,9%	2,3%	3,1%	8,5%
RPF - RESIDENCIA DE PROTECCIÓN PARA NIÑO/A QUE ESTÁ POR NACER CON PROGENITORA EN CONFLICTO MATERNIDAD	Recuento	-	-	-	4
	% respecto al total	-	-	-	1,4%
TOTAL		690	388	639	284

Fuente: SENAINFO DEPLAE

7.1 Atenciones

Durante el 2018 se realizaron 690 atenciones en programas y residencias del área de adopción. El 85,9% de las atenciones fueron efectuadas por el Programa Intervención y Preparación para la Integración de Niños en Familia Alternativa (n=593). En cambio, en los restantes programas y residencias, la proporción de atenciones realizadas en cada uno no supera el 7% del total de atenciones.

Considerando que durante el 2018 se atendieron a 639 NNA en programas y residencias del área de adopción y que ello implicó la ejecución de 690 atenciones, se puede señalar que el **promedio de atenciones** por NNA es de 1,08.

A continuación, se presentan cruces con variables de interés:

Tabla 41. Promedio de atenciones en Programas y Residencias de Adopción. Año 2018

N° DE ATENCIONES REALIZADAS EN EL PERIODO	N° NNA ATENDIDOS EN EL PERIODO	PROMEDIO DE ATENCIONES POR NNA	RANGO	
			VALOR MÍNIMO	VALOR MÁXIMO
690	639	1,08	1	4

Fuente: SENAINFO DEPLAE

Tabla 42. Atenciones en Programas y Residencias de Adopción, según región y modalidad. Año 2018

REGIÓN	MODELO				TOTAL	% TOTAL
	FAE - PROGRAMA DE FAMILIA DE ACOGIDA ESPECIALIZADA	PRI - PROGRAMA INTERVENCIÓN Y PREPARACIÓN PARA LA INTEGRACIÓN DE NIÑOS EN FAMILIA ALTERNATIVA	RLP - RESIDENCIA DE PROTECCIÓN PARA LACTANTES Y PREESCOLARES	RPP - RESIDENCIA DE PROTECCIÓN PARA PREESCOLARES		
I TARAPACÁ	0	23	0	0	23	3,3%
II ANTOFAGASTA	0	45	0	0	45	6,5%
III ATACAMA	0	30	0	0	30	4,3%
IV COQUIMBO	0	25	0	0	25	3,6%
V VALPARAÍSO	0	84	0	0	84	12,2%
VI LIBERTADOR BERNARDO O'HIGGINS	0	26	0	0	26	3,8%
VII MAULE	0	34	0	0	34	4,9%
VIII BIOBÍO	0	91	0	0	91	13,2%
IX LA ARAUCANÍA	0	34	0	0	34	4,9%
X LOS LAGOS	0	38	0	0	38	5,5%
XII MAGALLANES	0	25	0	0	25	3,6%
XIII METROPOLITANA DE SANTIAGO	29	92	48	20	189	27,4%
XIV LOS RÍOS	0	20	0	0	20	2,9%
XV ARICA Y PARINACOTA	0	26	0	0	26	3,8%
TOTAL	29	593	48	20	690	100,0%
% TOTAL	4,2%	85,9%	7,0%	2,9%	100,0%	

Fuente: SENAINFO DEPLAE

Gráfico 14. Porcentaje de atenciones realizadas en programas y residencias de adopción según modalidad de intervención. Año 2018

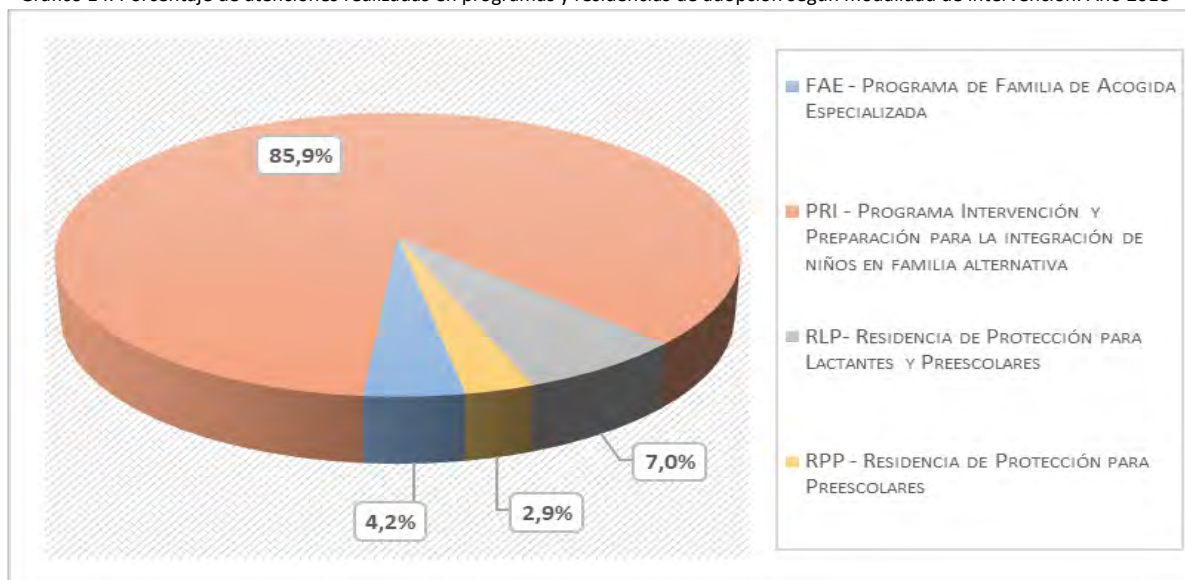

Fuente: SENAINFO DEPLAE

Tabla 43. Atenciones en Programas y Residencias de Adopción, según modalidad y sexo. Año 2018

MODELO		SEXO		TOTAL
		HOMBRES	MUJERES	
FAE - PROGRAMA DE FAMILIA DE ACOGIDA ESPECIALIZADA	Recuento	20	9	29
	% del total	2,9%	1,3%	4,2%
PRI - PROGRAMA INTERVENCIÓN Y PREPARACIÓN PARA LA INTEGRACIÓN DE NIÑOS EN FAMILIA ALTERNATIVA	Recuento	304	289	593
	% del total	44,1%	41,9%	85,9%
RLP- RESIDENCIA DE PROTECCIÓN PARA LACTANTES Y PREESCOLARES	Recuento	23	25	48
	% del total	3,3%	3,6%	7,0%
RPP - RESIDENCIA DE PROTECCIÓN PARA PREESCOLARES	Recuento	11	9	20
	% del total	1,6%	1,3%	2,9%
TOTAL	RECUESTO	358	332	690
	% DEL TOTAL	51,9%	48,1%	100%

Fuente: SENAINFO DEPLAE

Tabla 44. Atenciones en Programas y Residencias de Adopción, según tramo de edad y modalidad. Año 2018

TRAMO DE EDAD		MODELO				TOTAL
		FAE - PROGRAMA DE FAMILIA DE ACOGIDA ESPECIALIZADA	PRI - PROGRAMA INTERVENCIÓN Y PREPARACIÓN PARA LA INTEGRACIÓN DE NIÑOS EN FAMILIA ALTERNATIVA	RLP- RESIDENCIA DE PROTECCIÓN PARA LACTANTES Y PREESCOLARES	RPP - RESIDENCIA DE PROTECCIÓN PARA PREESCOLARES	
0 - 3 AÑOS	Recuento	27	80	45	20	172
	% dentro de modelo	93,1%	13,5%	93,8%	100,0%	24,9%
4 - 8 AÑOS	Recuento	2	369	3	0	374
	% dentro de modelo	6,9%	62,2%	6,3%	0,0%	54,2%

TRAMO DE EDAD		MODELO				TOTAL
		FAE - PROGRAMA DE FAMILIA DE ACOGIDA ESPECIALIZADA	PRI - PROGRAMA INTERVENCIÓN Y PREPARACIÓN PARA LA INTEGRACIÓN DE NIÑOS EN FAMILIA ALTERNATIVA	RLP- RESIDENCIA DE PROTECCIÓN PARA LACTANTES Y PREESCOLARES	RPP - RESIDENCIA DE PROTECCIÓN PARA PREESCOLARES	
9 - 13 AÑOS	Recuento	0	130	0	0	130
	% dentro de modelo	0,0%	21,9%	0,0%	0,0%	18,8%
14 – 18 AÑOS	Recuento	0	14	0	0	14
	% dentro de modelo	0,0%	2,4%	0,0%	0,0%	2,0%
TOTAL	Recuento	29	593	48	20	690
	% dentro de modelo	100%	100%	100%	100%	100%

Fuente: SENAINFO DEPLAE

Gráfico 15. Distribución etaria de los niños y niñas atendidas en programas y residencias de adopción. Año 2018

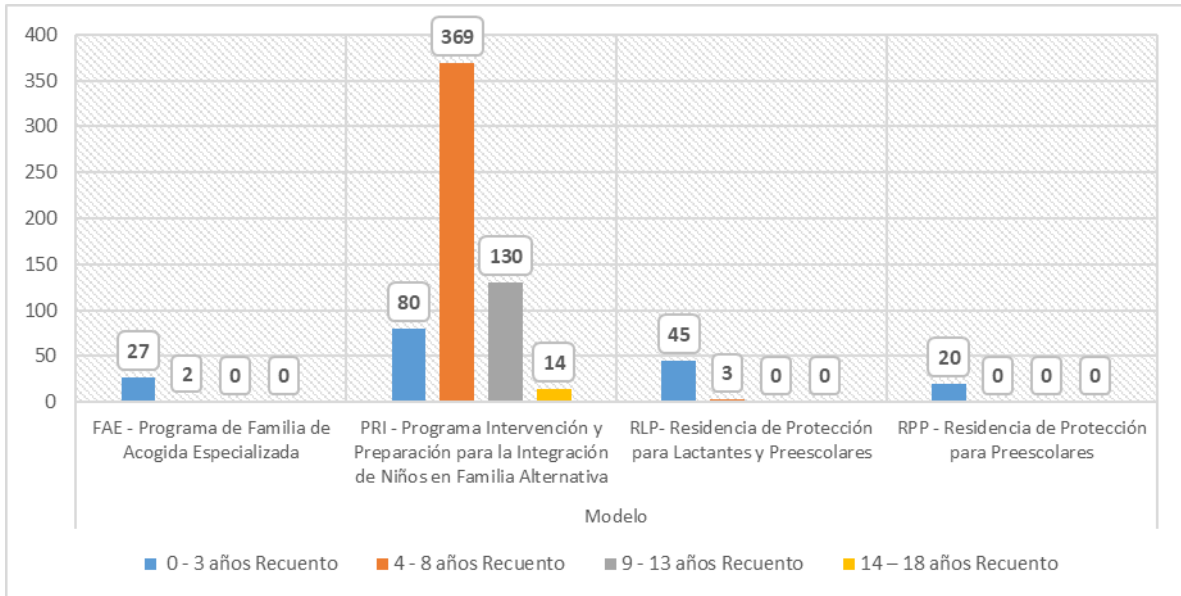

Fuente: SENAINFO DEPLAE

7.2 Ingresos año 2018

Durante el 2018 **ingresaron un total de 388 niños, niñas y adolescentes** a programas y residencias del área de Adopción. El 86,3% de los NNA ingresaron al Programa de Intervención y Preparación para la Integración de Niños en Familia (n=335).

En relación al **sexo de los NNA que ingresaron a programas y residencias del área de adopción** se observa que, al interior de cada modelo, su distribución no presenta grandes variaciones, tanto en valores absolutos como porcentuales.

En cuanto al **perfil etario de los NNA que ingresaron a programas y residencias del área de adopción** se puede señalar que: el Programa Familia de Acogida Especializado, de acuerdo a sus orientaciones técnicas, se focaliza en la reparación del daño en niños y niñas menores de tres años, y que, por tanto, el 100% de los casos ingresados se ajustan al sujeto de atención. De igual manera, en las Residencias de Protección para Lactantes y Preescolares (RLP) y Residencias de Protección para Preescolares (RPP) la población ingresada se ajusta totalmente con el sujeto de atención, pues en ambas residencias la totalidad de casos ingresados corresponden a niños y niñas de hasta tres años. El Programa de Intervención y Preparación para la Integración de Niños en Familia Alternativa (PRI) está dirigido preferentemente a NNA mayores de tres años, lo cual se cumple en el 81,8% (274 de los 335 casos). Por otro lado, se verifica que este programa presenta una distribución etaria heterogénea, presentando casos en cada uno de los tramos etarios, pero concentrándose en el tramo etario “4-8 años”, el cual representa el 56,4% (n=189) de los NNA que ingresaron a este modelo.

A continuación, se presentan cruces con variables de interés:

Tabla 45. NNA ingresados a Programas y Residencia de Adopción, según modalidad y región. Año 2018

REGIÓN	MODELO				TOTAL	% TOTAL
	F AE - PROGRAMA DE FAMILIA DE ACOGIDA ESPECIALIZADA	PRI - PROGRAMA DE INTERVENCIÓN Y PREPARACIÓN PARA LA INTEGRACIÓN DE NIÑOS EN FAMILIA ALTERNATIVA	RLP- RESIDENCIA DE PROTECCIÓN PARA LACTANTES Y PREESCOLARES	RPP - RESIDENCIA DE PROTECCIÓN PARA PREESCOLARES		
I Tarapacá	0	11	0	0	11	2,8%
II Antofagasta	0	31	0	0	31	8,0%
III Atacama	0	13	0	0	13	3,4%
IV Coquimbo	0	18	0	0	18	4,6%
V Valparaíso	0	46	0	0	46	11,9%
VI Libertador Bernardo O'Higgins	0	11	0	0	11	2,8%
VII Maule	0	17	0	0	17	4,4%
VIII Biobío	0	53	0	0	53	13,7%
IX La Araucanía	0	19	0	0	19	4,9%
X Los Lagos	0	22	0	0	22	5,7%
XII Magallanes	0	14	0	0	14	3,6%
XIII Metropolitana de Santiago	13	57	31	9	110	28,4%

REGIÓN	MODELO				TOTAL	% TOTAL
	FAE - PROGRAMA DE FAMILIA DE ACOGIDA ESPECIALIZADA	PRI - PROGRAMA INTERVENCIÓN Y PREPARACIÓN PARA LA INTEGRACIÓN DE NIÑOS EN FAMILIA ALTERNATIVA	RLP- RESIDENCIA DE PROTECCIÓN PARA LACTANTES Y PREESCOLARES	RPP - RESIDENCIA DE PROTECCIÓN PARA PREESCOLARES		
XIV Los Ríos	0	8	0	0	8	2,1%
XV Arica y Parinacota	0	15	0	0	15	3,9%
Total	13	335	31	9	388	100%
% Total columna	3,4%	86,3%	8,0%	2,3%	100%	

Fuente: SENAINFO DEPLAE

Tabla 46. NNA ingresados a Programas y Residencia de Adopción, según modalidad y sexo. Año 2018

MODELO		HOMBRES	MUJERES	TOTAL
FAE - PROGRAMA DE FAMILIA DE ACOGIDA ESPECIALIZADA	Recuento	8	5	13
	% del total	2,1%	1,3%	3,4%
PRI - PROGRAMA INTERVENCIÓN Y PREPARACIÓN PARA LA INTEGRACIÓN DE NIÑOS EN FAMILIA ALTERNATIVA	Recuento	168	167	335
	% del total	43,3%	43,0%	86,3%
RLP- RESIDENCIA DE PROTECCIÓN PARA LACTANTES Y PREESCOLARES	Recuento	16	15	31
	% del total	4,1%	3,9%	8,0%
RPP - RESIDENCIA DE PROTECCIÓN PARA PREESCOLARES	Recuento	4	5	9
	% del total	1,0%	1,3%	2,3%
TOTAL	Recuento	196	192	388
	% del total	50,5%	49,5%	100%

Fuente: SENAINFO DEPLAE

Tabla 47. NNA ingresados a Programas y Residencia de Adopción, según modalidad y tramo de edad. Año 2018

TRAMO DE EDAD		MODELO				TOTAL
		FAE - PROGRAMA DE FAMILIA DE ACOGIDA ESPECIALIZADA	PRI - PROGRAMA INTERVENCIÓN Y PREPARACIÓN PARA LA INTEGRACIÓN DE NIÑOS EN FAMILIA ALTERNATIVA	RLP- RESIDENCIA DE PROTECCIÓN PARA LACTANTES Y PREESCOLARES	RPP - RESIDENCIA DE PROTECCIÓN PARA PREESCOLARES	
0 - 3 AÑOS	Recuento	13	61	31	9	114
	% dentro de modelo	100%	18,2%	100%	100%	29,4%
4 - 8 AÑOS	Recuento	0	189	0	0	189
	% dentro de modelo	0,0%	56,4%	0,0%	0,0%	48,7%
9 - 13 AÑOS	Recuento	0	75	0	0	75
	% dentro de modelo	0,0%	22,4%	0,0%	0,0%	19,3%
14 - 18 AÑOS	Recuento	0	10	0	0	10
	% dentro de modelo	0,0%	3,0%	0,0%	0,0%	2,6%
TOTAL	Recuento	13	335	31	9	388
	% dentro de modelo	100%	100,0%	100%	100%	100%

Fuente: SENAINFO DEPLAE

7.3 Atendidos año 2018

Durante el año 2018 fueron atendidos un total de 639 niños, niñas y adolescentes a programas y residencias del área de Adopción.

En cuanto a la **distribución territorial** de los NNA atendidos, se puede señalar que las regiones con mayor número de atendidos, en relación al universo, son las regiones Metropolitana (n=181; 28,3%); Biobío (n=81, 12,7%) y Valparaíso (n=74, 11,6%), lo que se condice con los pesos poblacionales de las regiones señaladas.

En cuanto a la **distribución por programa o residencia** se puede señalar que el 85,1% de los NNA fueron atendidos en el Programa de Intervención y Preparación para la Integración de Niños en Familia de Alternativa (n=544). Es importante señalar que este programa se ejecuta en todas las regiones del país (a excepción de la región de Aysén), en cambio, los otros programas y residencias solo se ejecutan y localizan en la Región Metropolitana.

Al desagregar la información por **sexo** se observa que, a nivel nacional, no existen diferencias significativas entre el número de niños y niñas atendidos (327 versus 312 casos, respectivamente). Al desagregar por modelo, solo se observa una diferencia significativa, en la proporción de niños y niñas atendidos, en el Programa de Familia de Acogida Especializada, en donde el número de niños duplica al de las niñas (20 niños y 9 niñas)

Finalmente, respecto a la **distribución etaria de los NNA atendidos** se puede señalar que más de la mitad de los NNA atendidos poseen edades que fluctúan entre los “4-8 años” (n=343; 53,68%); a continuación, y con gran diferencia, tanto porcentual como en valores absolutos, le siguen los niños/as de “0-3 años”, quienes representan el 25,2% de los casos atendidos (n=161), y los niños/as de “9-13 años” que representan el 18,94% de los atendidos (n=121). La proporción de NNA de “14-18 años” atendidos en programas y residencias de adopción es marginal con respecto a los restantes tramos etarios, pues este grupo solo representa el 2,19% de la población atendida en 2018.

A continuación, se presentan cruces con variables de interés:

Tabla 48. NNA atendidos en Programas y Residencias de Adopción, según modalidad y región. Año 2018

REGIÓN	MODELO				TOTAL	% TOTAL
	FAE - PROGRAMA DE FAMILIA DE ACOGIDA ESPECIALIZADA	PRI - PROGRAMA INTERVENCIÓN Y PREPARACIÓN PARA LA INTEGRACIÓN DE NIÑOS EN FAMILIA ALTERNATIVA	RLP- RESIDENCIA DE PROTECCIÓN PARA LACTANTES Y PREESCOLARES	RPP - RESIDENCIA DE PROTECCIÓN PARA PREESCOLARES		
I TARAPACÁ	0	22	0	0	22	3,4%
II ANTOFAGASTA	0	41	0	0	41	6,4%
III ATACAMA	0	23	0	0	23	3,6%
IV COQUIMBO	0	25	0	0	25	3,9%
V VALPARAÍSO	0	74	0	0	74	11,6%
VI LIBERTADOR BERNARDO O'HIGGINS	0	23	0	0	23	3,6%
VII MAULE	0	32	0	0	32	5,0%

REGIÓN	MODELO				TOTAL	% TOTAL
	FAE - PROGRAMA DE FAMILIA DE ACOGIDA ESPECIALIZADA	PRI - PROGRAMA INTERVENCIÓN Y PREPARACIÓN PARA LA INTEGRACIÓN DE NIÑOS EN FAMILIA ALTERNATIVA	RLP- RESIDENCIA DE PROTECCIÓN PARA LACTANTES Y PREESCOLARES	RPP - RESIDENCIA DE PROTECCIÓN PARA PREESCOLARES		
VIII BIOBÍO	0	81	0	0	81	12,7%
IX LA ARAUCANÍA	0	33	0	0	33	5,2%
X LOS LAGOS	0	37	0	0	37	5,8%
XII MAGALLANES	0	25	0	0	25	3,9%
XIII METROPOLITANA DE SANTIAGO	29	86	46	20	181	28,3%
XIV LOS RÍOS	0	19	0	0	19	3,0%
XV ARICA Y PARINACOTA	0	23	0	0	23	3,6%
TOTAL	29	544	46	20	639	100,0%
% TOTAL	4,5%	85,1%	7,2%	3,1%	100,0%	

Fuente: SENAINFO DEPLAE

Tabla 49. Número de usuarios/as atendidos en Programas y Residencias área adopción, según sexo y modalidad. Año 2018

MODELO		SEXO		TOTAL
		HOMBRES	MUJERES	
FAE - PROGRAMA DE FAMILIA DE ACOGIDA ESPECIALIZADA	Recuento	20	9	29
	% del total	3,1%	1,4%	4,5%
PRI - PROGRAMA INTERVENCIÓN Y PREPARACIÓN PARA LA INTEGRACIÓN DE NIÑOS EN FAMILIA ALTERNATIVA	Recuento	275	269	544
	% del total	43,0%	42,1%	85,1%
RLP- RESIDENCIA DE PROTECCIÓN PARA LACTANTES Y PREESCOLARES	Recuento	21	25	46
	% del total	3,3%	3,9%	7,2%
RPP - RESIDENCIA DE PROTECCIÓN PARA PREESCOLARES	Recuento	11	9	20
	% del total	1,7%	1,4%	3,1%
TOTAL	RECuento	327	312	639
	% DEL TOTAL	51,2%	48,8%	100%

Fuente: SENAINFO DEPLAE

Tabla 50. NNA Atendidos en Programas y Residencia de Adopción, según modalidad y tramo de edad. Año 2018

TRAMO DE EDAD		MODELO				TOTAL
		FAE - PROGRAMA DE FAMILIA DE ACOGIDA ESPECIALIZADA	PRI - PROGRAMA INTERVENCIÓN Y PREPARACIÓN PARA LA INTEGRACIÓN DE NIÑOS EN FAMILIA ALTERNATIVA	RLP- RESIDENCIA DE PROTECCIÓN PARA LACTANTES Y PREESCOLARES	RPP - RESIDENCIA DE PROTECCIÓN PARA PREESCOLARES	
0 - 3 AÑOS	Recuento	27	71	43	20	161
	% dentro de modelo	93,1%	13,05%	93,48%	100%	25,2%
4 - 8 AÑOS	Recuento	2	338	3	0	343

TRAMO DE EDAD	MODELO				TOTAL	
	FAE - PROGRAMA DE FAMILIA DE ACOGIDA ESPECIALIZADA	PRI - PROGRAMA INTERVENCIÓN Y PREPARACIÓN PARA LA INTEGRACIÓN DE NIÑOS EN FAMILIA ALTERNATIVA	RLP- RESIDENCIA DE PROTECCIÓN PARA LACTANTES Y PREESCOLARES	RPP - RESIDENCIA DE PROTECCIÓN PARA PREESCOLARES		
	% dentro de modelo	6,9%	62,13%	6,52%	0%	53,68%
9 - 13 AÑOS	Recuento	0	121	0	0	121
	% dentro de modelo	0%	22,24%	0%	0%	18,94%
14 – 18 AÑOS	Recuento	0	14	0	0	14
	% dentro de modelo	0%	2,57%	0%	0%	2,19%
TOTAL	Recuento	29	544	46	20	639
	% dentro de modelo	100%	100%	100%	100%	100%

Fuente: SENAINFO DEPLAE

7.4 Vigentes al 30 de junio y 31 de diciembre de 2018

Tabla 51. Número de usuarios/as vigentes en Programas y Residencias área Adopción al 30 de junio y 31 de diciembre, según modalidad y región. Año 2018

Región	Junio 2018						Diciembre 2018					
	FAE	PRI	RLP	RPP	Total	% Total	FAE	PRI	RLP	RPP	Total	% total
I Tarapacá	0	1	0	0	1	0,36%	0	11	0	0	11	2,91%
II Antofagasta	0	12	0	0	12	4,27%	0	20	0	0	20	5,29%
III Atacama	0	8	0	0	8	2,85%	0	14	0	0	14	3,70%
IV Coquimbo	0	12	0	0	12	4,27%	0	17	0	0	17	4,50%
V Valparaíso	0	38	0	0	38	13,52%	0	42	0	0	42	11,11%
VI Libertador Bernardo O'Higgins	0	14	0	0	14	4,98%	0	19	0	0	19	5,03%
VII Maule	0	20	0	0	20	7,12%	0	23	0	0	23	6,08%
VIII Biobío	0	32	0	0	32	11,39%	0	43	0	0	43	11,38%
IX La Araucanía	0	19	0	0	19	6,76%	0	21	0	0	21	5,56%
X Los Lagos	0	16	0	0	16	5,69%	0	24	0	0	24	6,35%
XII Magallanes	0	12	0	0	12	4,27%	0	15	0	0	15	3,97%
XIII Metropolitana de Santiago	18	30	7	19	74	26,33%	15	58	13	13	99	26,19%
XIV Los Ríos	0	12	0	0	12	4,27%	0	15	0	0	15	3,97%
XV Arica y Parinacota	0	11	0	0	11	3,91%	0	15	0	0	15	3,97%
Total	18	237	7	19	281	100,0%	15	337	13	13	378	100,0%
% Total	6,41%	84,34%	2,49%	6,76%	100,0%		3,97%	89,15%	3,44%	3,44%	100,0%	

Fuente: SENAINFO DEPLAE

Tabla 52. Número de usuarios/as vigentes en Programas y residencias área adopción al 30 de junio y 31 de diciembre, según sexo y modalidad. Año 2018

MODELO DE INTERVENCIÓN	JUNIO 2018				DICIEMBRE 2018			
	SEXO		TOTAL	%TOTAL	SEXO		TOTAL	%TOTAL
	MASCULINO	FEMENINO			MASCULINO	FEMENINO		
FAE - PROGRAMA DE FAMILIA DE ACOGIDA ESPECIALIZADA	14	4	18	6,41%	13	2	15	3,97%
PRI - PROGRAMA INTERVENCIÓN Y PREPARACIÓN PARA LA INTEGRACIÓN DE NIÑOS EN FAMILIA ALTERNATIVA	112	125	237	84,34%	168	169	337	89,15%
RPL- Residencia de Protección para Lactantes y Preescolares	5	2	7	2,49%	9	4	13	3,44%
RPP - RESIDENCIA DE PROTECCIÓN PARA PREESCOLARES	7	12	19	6,76%	7	6	13	3,44%
TOTAL	138	143	281	100,0%	197	181	378	100,0%
% TOTAL	49,11%	50,89%	100,0%		52,12%	47,88%	100,0%	

Fuente: SENAINFO DEPLAE

Tabla 53. Número de usuarios/as vigentes en Programas y residencias área adopción al 30 de junio y 31 de diciembre, según edad y modalidad. Año 2018

MODELO	JUNIO 2018						DICIEMBRE 2018					
	0-3 AÑOS	4-8 AÑOS	9-13 AÑOS	14-18 AÑOS	TOTAL	% TOTAL	0-3 AÑOS	4-8 AÑOS	9-13 AÑOS	14-18 AÑOS	TOTAL	% TOTAL
FAE	17	1	0	0	18	6,41%	13	2	0	0	15	3,97%
PRI	32	155	48	2	237	84,34%	55	192	79	11	337	89,15%
RPL	7	0	0	0	7	2,49%	13	0	0	0	13	3,44%
RPP	16	3	0	0	19	6,76%	10	3	0	0	13	3,44%
TOTAL	72	159	48	2	281	100,0%	91	197	79	11	378	100,0%
% TOTAL	25,62%	56,58%	17,08%	0,71%	100%		24,07%	52,12%	20,90%	2,91%	100,0%	

Fuente: SENAINFO DEPLAE

7.5 Egresos año 2018

Durante el año 2018 egresaron 284 niños, niñas y adolescentes de los programas y residencias del área de adopción. El 79,6% de los casos corresponden a NNA egresados del Programa de Intervención y Preparación para la Integración de Niños en Familia Alternativa (n=226).

Al analizar los **tiempos de permanencia de los NNA en programas y residencias del área de adopción**, se constata que el Programa de Intervención y Preparación para la Integración de Niños en Familia Alternativa (PRI) presenta el mayor tiempo de permanencia de los NNA antes del egreso, promediando el conjunto de casos 359,55 días. Al considerar los tramos de permanencia, es posible señalar que un 38,1% de los casos egresados de este modelo (n=86) permanecen entre “1 a 2 años” y un 6,2% (n=14) permanecen “más de 2 años” antes del egreso.

Considerando la totalidad de los casos egresados durante el 2018, se verifica que las **principales causales de egreso** son: “Por cumplimiento de del Plan de Intervención Individual (PII)” (33,8%, N=96); “La familia y/o adulto con quien egresa con competencias parentales, garantiza desarrollo de NNA” (21,5%, N=61) Y “Niño(a) o adolescente en proceso de adopción” (21,5%, N=61).

Por último, es importante señalar que el 73,6% de los NNA egresaron con una familia adoptiva (n=209); el 14,4% egresó a otro proyecto de la red SENAME (n=41); y un 5,6% de los NNA egresaron con su familia biológica (n=16)

A continuación, se presentan cruces con variables de interés:

Tabla 54. Tiempo promedio y rango de días de permanencia de NNA egresados de programas y residencias área adopción, según modelo. Año 2018

MODELO	NUMERO DE NNA EGRESADOS	TIEMPO DE PERMANENCIA MÍNIMO (DÍAS)	TIEMPO DE PERMANENCIA MÁXIMO (DÍAS)	TIEMPO PROMEDIO DE PERMANENCIA (DÍAS)
FAE - PROGRAMA DE FAMILIA DE ACOGIDA ESPECIALIZADA	14	37	742	225,64
PRI - PROGRAMA DE INTERVENCIÓN Y PREPARACIÓN PARA LA INTEGRACIÓN DE NIÑOS EN FAMILIA ALTERNATIVA	226	11	1.661	359,55
RPL - RESIDENCIA DE PROTECCIÓN PARA LACTANTES Y PREESCOLARES	20	26	576	182,3
RPP - RESIDENCIA DE PROTECCIÓN PARA PREESCOLARES	24	20	411	118,71
TOTAL	284	11	1.661	320,12

Fuente: SENAINFO DEPLAE

Tabla 55. Permanencia de usuarios/as egresados de Programas y residencias área adopción, según edad y modalidad. Año 2018

MODELO	TRAMO DE EDAD	0 A 30 DÍAS	31 A 120 DÍAS	121 A 365 DÍAS	1 A 2 AÑOS	MÁS DE 2 AÑOS	TOTAL
FAE - Programa de Familia de Acogida Especializada	0 - 3 años	0	8	2	3	1	14
	Subtotal	0	8	2	3	1	14
PRI - Programa de Intervención y Preparación para la Integración de	0 - 3 años	1	8	9	4	0	22
	4 - 8 años	0	8	80	54	11	153

MODELO	TRAMO DE EDAD	0 A 30 DÍAS	31 A 120 DÍAS	121 A 365 DÍAS	1 A 2 AÑOS	MÁS DE 2 AÑOS	TOTAL
Niños en Familia Alternativa	9 - 13 años	0	4	13	28	3	48
	14 - 18 años	2	0	1	0	0	3
	Subtotal	3	20	103	86	14	226
RPL - Residencia de Protección para Lactantes y Preescolares	0 - 3 años	1	11	5	3	0	20
	Subtotal	1	11	5	3	0	20
RPP - Residencia de Protección para Preescolares	0 - 3 años	3	11	5	1	0	20
	Subtotal	3	11	5	1	0	24
RPF - Residencia de Protección para Niño/a que está por nacer con progenitora en conflicto maternidad	En gestación	0	0	1	3	0	4
	Subtotal	0	0	1	3	0	4
TOTAL		7	50	116	96	15	284
% TOTAL		2,5%	17,6%	40,8%	33,8%	5,3%	100,0%

Fuente: SENAINFO DEPLAE

Tabla 56. Causal de egreso de usuarios/as de programas y residencias área adopción, según modalidad. Año 2018

CAUSAL DE EGRESO		MODELO					TOTAL
		FAE	PRI	RPL	RPP	RPF	
DEJA DE ASISTIR AL PROYECTO AMBULATORIO	Recuento	0	4	0	0	0	4
	% dentro de Modelo	0%	1,8%	0%	0%	0%	1,4%
DERIVACIÓN POR CO-INTERVENCIÓN	Recuento	0	7	0	0	0	7
	% dentro de Modelo	0%	3,1%	0%	0%	0%	2,5%
FAMILIA CAMBIA DE DOMICILIO	Recuento	0	2	0	0	0	2
	% dentro de Modelo	0%	0,9%	0%	0%	0%	0,7%
FAMILIA O ADULTO RESPONSABLE ASUME SU ROL PROTECTOR	Recuento	2	2	1	1	0	6
	% dentro de Modelo	14,3%	0,9%	5,0%	5%	0%	2,1%
LA FAMILIA Y/O ADULTO/A CON QUIEN EGRESA CON COMPETENCIAS PARENTALES, GARANTIZAR DESARROLLO NNA	Recuento	1	57	2	1	0	61
	% dentro de Modelo	7,1%	25,2%	10%	5%	0%	21,5%
NIÑO(A) O ADOLESCENTE EN PROCESO DE ADOPCIÓN	Recuento	9	44	2	6	0	61
	% dentro de Modelo	64,3%	19,5%	10%	30%	0%	21,5%
NNA LOGRÓ RESIGNIFICAR EXPERIENCIA DE V. DERECHOS, SUPERACIÓN DE SINTOMATOLOGÍA Y RE/INTEGRÁNDOSE	Recuento	0	2	0	0	0	2
	% dentro de Modelo	0%	0,9%	0%	0%	0%	0,7%
POR CUMPLIMIENTO DE LOS OBJETIVOS DEL PII	Recuento	0	84	12	0	0	96
	% dentro de Modelo	0%	37,2%	60%	0%	0%	33,8%
POR PERITAJE CONCLUIDO	Recuento	1	0	0	0	0	1
	% dentro de Modelo	7,1%	0%	0%	0%	0%	0,4%

CAUSAL DE EGRESO		MODELO					TOTAL
		FAE	PRI	RPL	RPP	RPF	
POR TRASLADO DE TRIBUNAL DENTRO O FUERA DE LA REGIÓN	Recuento	0	2	0	0	0	2
	% dentro de Modelo	0%	0,9%	0%	0%	0%	0,7%
RETIRADO POR LA FAMILIA O ADULTO RESPONSABLE SIN LOGRAR LOS OBJETIVOS DEL PLAN DE INTERVENCIÓN	Recuento	0	6	0	0	0	6
	% dentro de Modelo	0%	2,7%	0%	0%	0%	2,1%
SE DERIVA A OTRO PROYECTO	Recuento	0	4	0	0	0	4
	% dentro de Modelo	0%	1,8%	0%	0%	0%	1,4%
SE INTERRUMPIÓ/ERON LA/AS VULNERACIÓN/ES DE DERECHOS QUE GENERARON EL INGRESO	Recuento	0	1	0	0	0	1
	% dentro de Modelo	0%	0,4%	0%	0%	0%	0,4%
SUPERACIÓN DE LA SITUACIÓN DE AMENAZA O VULNERACIÓN DE SUS DERECHOS	Recuento	0	1	0	0	0	1
	% dentro de Modelo	0%	0,4%	0%	0%	0%	0,4%
TÉRMINO DEL PROYECTO	Recuento	0	1	0	0	4	5
	% dentro de Modelo	0%	0,4%	0%	0%	100%	1,8%
TRIBUNAL DECRETA EGRESO	Recuento	1	7	3	10	0	21
	% dentro de Modelo	7,1%	3,1%	15,0%	50%	0%	7,4%
TRIBUNAL DECRETA EGRESO Y TRASLADO DEL NNA	Recuento	0	2	0	2	0	4
	% dentro de Modelo	0%	0,9%	0%	10%	0%	1,4%
TOTAL	Recuento	14	226	20	20	4	284
	% dentro de Modelo	100%	100%	100%	100%	100%	100%

Fuente: SENAINFO DEPLAE

Tabla 57. Con quién egresaron usuarios/as de Programas y residencias área adopción, según modalidad. Año 2018

MODELO	CON QUIEN EGRESA								TOTAL
	CON FAMILIA ACOGIDA	CON FAMILIA BIOLÓGICA	CON FAMILIA EXTENSA	CON FAMILIA EXTERNA	FAMILIA ADOPTIVA	OTROS	PROYECTO RED SENAME	TRASPASO INTERNO	
FAE - Programa de Familia de Acogida Especializada	0	3	0	0	10	0	1	0	14
PRI - Programa de Intervención y Preparación para la Integración de Niños en Familia Alternativa	6	6	2	2	170	0	40	0	226
RPL - Residencia de Protección para Lactantes y Preescolares	0	5	0	0	15	0	0	0	20
RPP - Residencia de Protección para Preescolares	0	2	2	0	14	0	0	2	20
RPF - Residencia de Protección para Niño/a que está por nacer con progenitora en conflicto maternidad	0	0	0	0	0	4	0	0	4
Total	6	16	4	2	209	4	41	2	284
% Total	2,1%	5,6%	1,4%	0,7%	73,6%	1,4%	14,4%	0,7%	100,0%

Fuente: SENAINFO DEPLAE

IV. ÁREA PROTECCIÓN DE DERECHOS

La Ley N° 20.032 establece que la Protección de Derechos de la Infancia y Adolescencia se realizará a través de una oferta programática estructurada en cuatro líneas de atención:

- **Oficinas de Protección de Derechos:** Instancia de atención ambulatoria de carácter local, destinada a la ejecución de acciones que permitan la protección integral de los derechos de los niños, niñas y adolescentes; así como acciones que posibiliten una cultura de reconocimiento y respeto a los derechos de la infancia.
- **Cuidados Alternativos:** Destinados a la atención de niños, niñas y adolescentes separados de su familia de origen por una medida de protección de un tribunal de familia debido a graves vulneraciones de derechos. Se compone de cuidados alternativos residenciales y cuidados alternativos familiares (programas FAE)
- **Ambulatorio:** destinada a ofrecer al niño, niña y adolescente atención ambulatoria para la adecuada protección, reparación o restitución de sus derechos. La oferta ambulatoria se compone de 12 programas, tanto de tipo especializado como de protección general.
- **Diagnóstico:** destinada a la evaluación de los niños, niñas y sus familias para determinar la existencia de vulneraciones de derechos y el nivel de estas vulneraciones, en respuesta a solicitudes de tribunales de familia, fiscalía y tras instancias judiciales.

Tabla 58. Cuadro síntesis n° de atenciones, ingresos, atendidos, atendidos por línea y egresos, según línea de atención. Año 2018

LÍNEA DE ATENCIÓN		CATEGORÍA DE REGISTRO				
		ATENCIÓNES	INGRESOS	ATENDIDOS	ATENDIDOS POR LÍNEA	EGRESOS
AMBULATORIA	Recuento	128.675	51.988	102.521	110.979	49.156
	% respecto al total	47,2%	47,2%	54,3%	45,3%	40,5%
CUIDADO ALTERNATIVO	Recuento	20.364	7.303	18.420	18.420	7.270
	% respecto al total	7,5%	6,6%	9,8%	7,5%	6,0%
DIAGNÓSTICO	Recuento	46.793	23.197	21.347	41.449	34.321
	% respecto al total	17,2%	21,0%	11,3%	16,9%	28,2%
OFICINA DE PROTECCIÓN DE DERECHOS	Recuento	76.701	27.715	46.430	73.892	30.755
	% respecto al total	28,1%	25,1%	24,6%	30,2%	25,3%
TOTAL		272.533	110.203	188.718	244.740	121.502

Fuente: SENAINFO DEPLAE

Tabla 59. Promedio de atenciones realizadas según línea de atención. Año 2018

LÍNEA DE ATENCIÓN	ATENDIDOS POR LÍNEA	ATENCIÓNES	PROMEDIO DE ATENCIONES POR NNA
AMBULATORIA	110.979	128.675	1,16
CUIDADO ALTERNATIVO	18.420	20.364	1,11
DIAGNÓSTICO	41.449	46.793	1,13
OFICINA DE PROTECCIÓN DE DERECHOS	73.892	76.701	1,04
TOTAL	244.740	272.533	1,11

Fuente: SENAINFO DEPLAE

Gráfico 16. Cuadro síntesis n° de atenciones, ingresos, atendidos, atendidos por línea y egresos, según línea de atención. Año 2018

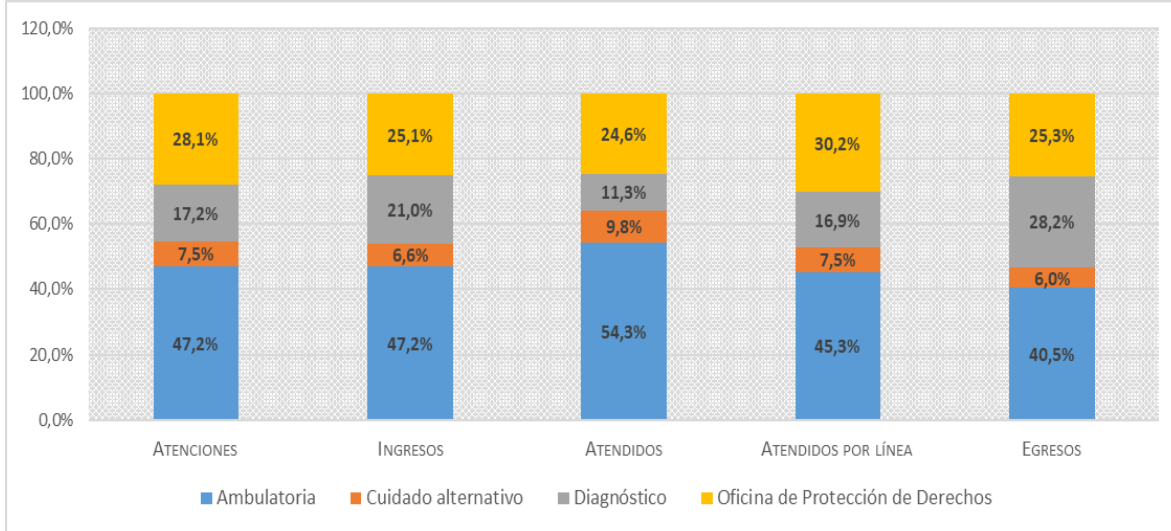

Fuente: SENAINFO DEPLAE

1. LINEA DE ATENCIÓN AMBULATORIA

La línea de atención ambulatoria se compone de una oferta de programas ambulatorios destinados a la prevención y atención de vulneraciones de derechos de diversa gravedad experimentadas por niños, niñas y adolescentes. La oferta ambulatoria presenta dos tipos de programas, a saber:

- **De intervención reparatoria especializada:** Estos programas están destinados a la reparación especializada frente a situaciones de graves vulneraciones de derechos, tales como: situación de calle, consumo abusivo de drogas, maltrato infantil grave, explotación sexual comercial infantil y otras problemáticas que atenten gravemente contra el normal desarrollo del niño, niña y adolescente. El ingreso a estos programas será siempre ordenado por un juez de familia. Los programas de intervención reparatoria especializada son los siguientes:
 - **Programa de Intervención Integral Especializada (PIE)**
 - **Programa Especializado en Agresores Sexuales (PAS)**
 - **Programa Especializado en Explotación Sexual Comercial Infantil o Adolescente (PEE)**
 - **Programa Especializado en Niños, Niñas y/o adolescentes en Situación de Calle (PEC)**
 - **Programa de Protección Especializada en Maltrato y Abuso Sexual Infantil (PRM)**
 - **Programa De Representación Jurídica para Niños, Niñas y Adolescentes Víctimas de Delitos (PRJ)**
 - **Programa Especializado en Drogas (PDC-24 H)**
 - **Programa de Reinserción Educativa (PDE-24 H)**
 - **Programa de Intervención Especializado (24H)**

- **De intervención preventiva reparatoria:** Estos programas están destinados a la reparación frente a situaciones de vulneraciones de derechos, cuyo maltrato no es constitutivo de delito, víctimas o testigos de violencia intrafamiliar o negligencias parentales. El foco de trabajo es la intervención con la familia o adultos responsables de los niños, niñas y adolescentes. El ingreso a estos programas es a través de solicitudes de organismos de la comunidad y por tribunales de familia. Los programas de intervención preventiva reparatoria son los siguientes:
 - **Programa de Intervención Breve para la Prevención Focalizada (PIB)**
 - **Programa de Prevención Focalizada (PPF)**
 - **Programas Ambulatorios de Discapacidad (PAD)**

Tabla 60. Cuadro síntesis n° de atenciones, ingresos, atendidos, atendidos por línea y egresos, según modelo. Año 2018

MODELO	CATEGORÍAS DE REGISTRO									
	ATENCIÓNES		INGRESO		ATENDIDOS		ATENDIDOS POR LÍNEA		EGRESADOS	
	recuento	% del total	recuento	% del total	recuento	% del total	recuento	% del total	recuento	% del total
PAD - PROGRAMA DE PROTECCIÓN AMBULATORIA CON DISCAPACIDAD GRAVE O PROFUNDA	671	0,52%	219	0,42%	591	0,58%	630	0,57%	287	0,58%
PAS - PROGRAMA ESPECIALIZADO PARA AGRESORES SEXUALES	1.233	0,96%	474	0,91%	944	0,92%	1.089	0,98%	407	0,83%
PDC - PROGRAMA ESPECIALIZADO EN DROGAS (24 H)	2.278	1,77%	478	0,92%	405	0,40%	421	0,38%	385	0,78%
PDE - PROGRAMA DE REINSECCIÓN EDUCATIVA (24 H)	2.654	2,06%	524	1,01%	588	0,57%	608	0,55%	465	0,95%
PEC - PROGRAMA ESPECIALIZADOS CON NIÑOS, NIÑAS Y/O ADOLESCENTES EN SITUACIÓN DE CALLE	668	0,52%	169	0,33%	399	0,39%	463	0,42%	176	0,36%
PEE - PROGRAMA DE PROTECCIÓN EN EXPLOTACIÓN SEXUAL INFANTIL PROGRAMA DE PROTECCIÓN EN EXPLOTACIÓN SEXUAL COMERCIAL INFANTIL	1.495	1,16%	447	0,86%	1.040	1,01%	1.362	1,23%	413	0,84%
PIB - PROGRAMA DE INTERVENCIÓN BREVE	1.622	1,26%	688	1,32%	1.464	1,43%	1.513	1,36%	786	1,60%
PIE - PROGRAMA DE INTERVENCIÓN ESPECIALIZADA	12.030	9,35%	4.959	9,54%	10.393	10,14%	11.126	10,03%	4.692	9,55%
PIE - PROGRAMA DE INTERVENCIÓN ESPECIALIZADO (24 H)	5.140	3,99%	2.123	4,08%	4.719	4,60%	4.898	4,41%	1.972	4,01%
PPF - PROGRAMA DE PREVENCIÓN FOCALIZADA	54.579	42,42%	24.261	46,66%	48.893	47,69%	50.009	45,06%	23.606	48,02%
PRJ - PROGRAMA DE REPRESENTACIÓN JURÍDICA PARA NNA VÍCTIMA DE DELITOS	10.667	8,29%	1.294	2,49%	1.923	1,88%	4.209	3,79%	1.538	3,13%
PRM - PROGRAMA ESPECIALIZADO EN REPARACIÓN DEL MALTRATO	35.638	27,70%	16.362	31,47%	31.162	30,40%	34.651	31,22%	14.429	29,35%
TOTAL	128.675	100,00%	51.998	100,00%	102.521	100,00%	110.979	100,00%	49.156	100,00%

Fuente: SENAINFO DEPLAE

1.1 Atenciones

Durante el 2018 se realizaron 128.675 atenciones en el ámbito proteccional de tipo ambulatorio. Las atenciones realizadas en esta línea representan el 47,2% del total atenciones efectuadas en la red de Protección de SENAME. Respecto al sexo de la población ingresada, un 48,6% corresponde a usuarios de sexo masculino (n=62.501) y un 51,4% a usuarias de sexo femenino (n=66.174).

En cuanto a la **distribución de las atenciones por programa** se puede señalar que el 42,42% de las atenciones realizadas corresponden a prestaciones del “Programa de Prevención Focalizada (PPF)” (n=54.579), programa dirigido a la prevención y reparación de vulneraciones tales como negligencia moderada, testigo de violencia intrafamiliar no constitutiva de delito, maltrato físico y/o psicológico moderado, evitando su cronificación. A continuación, concentrando el 27,7% del total de atenciones (n=35.638), está el “Programa Especializado en Reparación del Maltrato (PRM), programa dirigido a NNA víctimas de graves vulneraciones de derechos asociadas al maltrato y al abuso sexual. Por último, y con gran distancia respecto de los dos programas anteriormente señalados, está el “Programa de Intervención Especializada” (PIE), el cual concentra el 9,35% de las atenciones realizadas (n=12.030). Es relevante señalar que dos de los tres programas que concentran el mayor número de atenciones, y que en conjunto concentran el 37,05% del total de atenciones, estén dirigidos a la reparación de situaciones de graves vulneración de derechos. Al analizar la distribución por sexo se observa que el Programa PRM presenta, tanto porcentualmente como en valores brutos, un mayor número de atenciones realizadas a NNA de sexo femenino. En ese sentido, si el 22% de las atenciones realizadas a NNA de sexo masculino (n=13.720) corresponden a prestaciones de PRM, en el caso de las NNA de sexo femenino ese porcentaje alcanza al 33,1% (n=21.878)

Respecto de la **distribución etaria de los NNA** se puede señalar que la frecuencia de casos aumenta a medida que aumenta la edad del NNA, llegando a su peak en el tramo etario “14 a 18 años” (31,9%; n=41.039), para después disminuir drásticamente en los usuarios mayores de 18 años, lo cual se explica pues, en su gran mayoría, egresan por cumplimiento de la mayoría de edad. Eso sí, este aumento no presenta una progresión constante, pues se verifica que, entre el primer tramo y el segundo, es decir, entre “0 a 3 años” y lo “4 a 8 años” las atenciones se cuadruplican (8.134 atenciones en el primer tramo versus 33.245 atenciones en el segundo tramo etario). Por otro lado, se puede señalar que la distribución etaria presenta particularidades según el sexo de los NNA, pues en el caso de usuarias de sexo femenino, las atenciones se concentran en mayor medida en el tramo que va de los “14 a 18 años” (38,6%; n=25.575) y a continuación, con una diferencia de casi ocho puntos porcentuales, aquellas usuarias de entre “9 a 13 años” (30,8%; n=25.575), en cambio, en los usuarios de sexo masculino, no presentan diferencias significativas en el volumen de atenciones realizadas a usuarios con edades de “9 a 13 años” y “14 a 18 años”, pues si el primer tramo señalado representa el 33,1% de las atenciones realizadas (n=20.687), el segundo tramo representa el 32,7% de las atenciones realizadas a este grupo (n=20.450).

En relación a **las causales de ingreso**, se puede señalar que el 31,2% de las atenciones realizadas en la línea de atención ambulatoria ingresaron bajo la causal de “Negligencia” (n=40.103); el 17% ingresaron por la causal “Víctima de delitos (excluye maltrato)”; y el 10,9% por la causal “Maltrato” (n= 14.068). Mas, al analizar la distribución de las causales de ingreso según el sexo del NNA, se verifica que las usuarias de sexo femenino ingresan en mayor medida-casi triplicando las atenciones realizadas- que sus pares de sexo masculino por la causal “Víctima de delitos (salvo maltrato)” (25% versus 8,8%, respectivamente). Por el

contrario, los usuarios de sexo masculino presentan una mayor proporción de casos que ingresan por la causal "Negligencia" respecto a sus pares de sexo femenino (34,8% versus 27,7%)

A continuación, se presentan cruces con variables de interés:

Tabla 61. Atenciones realizadas en la línea de atención ambulatoria, según sexo y región. Año 2018

SEXO	MODELO	REGIÓN																TOTAL	
		I	II	III	IV	V	VI	VII	VIII	IX	X	XI	XII	XIII	XIV	XV	XVI		
HOMBRES	PAD - Programa de Protección Ambulatoria con Discapacidad grave o profunda	Recuento	0	52	0	49	148	0	43	0	33	0	0	0	72	0	58	0	455
		% del total	0,0%	,1%	0,0%	,1%	,2%	0,0%	,1%	0,0%	,1%	0,0%	0,0%	0,0%	,1%	0,0%	,1%	0,0%	,7%
	PAS - Programa Especializado para Agresores Sexuales	Recuento	0	78	0	85	105	86	113	76	90	144	0	0	251	0	59	84	1.171
		% del total	0,0%	,1%	0,0%	,1%	,2%	,1%	,2%	,1%	,1%	,2%	0,0%	0,0%	,4%	0,0%	,1%	,1%	1,9%
	PDC - Programa Especializado en Drogas (24 H)	Recuento	75	51	37	64	59	26	30	49	38	25	0	0	923	0	38	0	1.415
		% del total	,1%	,1%	,1%	,1%	,1%	,0%	,0%	,1%	,1%	,0%	0,0%	0,0%	1,5%	0,0%	,1%	0,0%	2,3%
	PDE - Programa de Reinserción Educativa (24 H)	Recuento	80	114	26	44	99	0	36	43	39	31	0	0	1.055	0	49	0	1.616
		% del total	,1%	,2%	,0%	,1%	,2%	0,0%	,1%	,1%	,1%	,0%	0,0%	0,0%	1,7%	0,0%	,1%	0,0%	2,6%
	PEC - Programa Especializado con niños, niñas y/o adolescentes en Situación de Calle	Recuento	0	0	0	0	0	0	44	0	0	90	0	0	315	0	0	0	449
		% del total	0,0%	0,0%	0,0%	0,0%	0,0%	0,0%	,1%	0,0%	0,0%	,1%	0,0%	0,0%	,5%	0,0%	0,0%	0,0%	,7%
	PEE - Programa de Protección en Explotación Sexual Infantil	Recuento	9	8	2	4	34	0	0	11	4	6	0	4	47	8	7	0	144
		% del total	,0%	,0%	,0%	,0%	,1%	0,0%	0,0%	,0%	,0%	,0%	0,0%	,0%	,1%	,0%	,0%	0,0%	,2%
	PIB - Programa de Intervención Breve	Recuento	0	0	0	135	0	160	0	0	0	214	0	52	0	126	134	0	821
		% del total	0,0%	0,0%	0,0%	,2%	0,0%	,3%	0,0%	0,0%	0,0%	,3%	0,0%	,1%	0,0%	,2%	,2%	0,0%	1,3%
	PIE - Programa de Intervención Especializada	Recuento	161	413	354	457	1.380	458	576	793	532	287	164	142	1.131	112	177	141	7.278
		% del total	,3%	,7%	,6%	,7%	2,2%	,7%	,9%	1,3%	,9%	,5%	,3%	,2%	1,8%	,2%	,3%	,2%	11,6%
	PIE - Programa de Intervención Especializado (24 H)	Recuento	44	114	99	63	179	88	39	103	73	54	0	0	2.079	0	57	0	2.992
		% del total	,1%	,2%	,2%	,1%	,3%	,1%	,1%	,2%	,1%	,1%	0,0%	0,0%	3,3%	0,0%	,1%	0,0%	4,8%
PPF - Programa de Prevención Focalizada	Recuento	587	1.193	1.320	1.195	4.978	1.706	1.799	3.688	1.353	1.607	336	518	6.176	543	443	1.054	28.496	
	% del total	,9%	1,9%	2,1%	1,9%	8,0%	2,7%	2,9%	5,9%	2,2%	2,6%	,5%	,8%	9,9%	,9%	,7%	1,7%	45,6%	
PRJ - Programa de Representación Jurídica para NNA víctima de delitos	Recuento	101	23	126	76	171	55	500	189	148	790	0	201	445	922	157	0	3.904	
	% del total	,2%	,0%	,2%	,1%	,3%	,1%	,8%	,3%	,2%	1,3%	0,0%	,3%	,7%	1,5%	,3%	0,0%	6,2%	

SEXO	MODELO	REGIÓN																TOTAL	
		I	II	III	IV	V	VI	VII	VIII	IX	X	XI	XII	XIII	XIV	XV	XVI		
	PRM - Programa Especializado en Reparación del Maltrato	Recuento	308	692	714	550	1.992	1.218	1.081	1.006	554	518	104	179	3.702	312	430	400	13.760
		% del total	,5%	1,1%	1,1%	,9%	3,2%	1,9%	1,7%	1,6%	,9%	,8%	,2%	,3%	5,9%	,5%	,7%	,6%	22,0%
	Total hombres	Recuento	1.365	2.738	2.678	2.722	9.145	3.797	4.261	5.958	2.864	3.766	604	1.096	16.196	2.023	1.609	1.679	62.501
		% del total	2,2%	4,4%	4,3%	4,4%	14,6%	6,1%	6,8%	9,5%	4,6%	6,0%	1,0%	1,8%	25,9%	3,2%	2,6%	2,7%	100,0%
MUJERES	PAD - Programa de Protección Ambulatoria con Discapacidad grave o profunda	Recuento	0	32	0	14	51	0	22	0	30	0	0	0	35	0	32	0	216
		% del total	0,0%	,0%	0,0%	,0%	,1%	0,0%	,0%	0,0%	,0%	0,0%	0,0%	0,0%	,1%	0,0%	,0%	0,0%	,3%
	PAS - Programa Especializado para Agresores Sexuales	Recuento	0	5	0	0	2	7	4	4	4	8	0	0	17	0	6	5	62
		% del total	0,0%	,0%	0,0%	0,0%	,0%	,0%	,0%	,0%	,0%	,0%	0,0%	0,0%	,0%	0,0%	,0%	,0%	,1%
	PDC - Programa Especializado en Drogas (24 H)	Recuento	60	33	14	34	21	22	25	24	26	15	0	0	554	0	35	0	863
		% del total	,1%	,0%	,0%	,1%	,0%	,0%	,0%	,0%	,0%	,0%	0,0%	0,0%	,8%	0,0%	,1%	0,0%	1,3%
	PDE - Programa de Reinserción Educativa (24 H)	Recuento	63	47	8	37	62	0	26	28	30	20	0	0	684	0	33	0	1.038
		% del total	,1%	,1%	,0%	,1%	,1%	0,0%	,0%	,0%	,0%	,0%	0,0%	0,0%	1,0%	0,0%	,0%	0,0%	1,6%
	PEC - Programa Especializado con niños, niñas y/o adolescentes en Situación de Calle	Recuento	0	0	0	0	0	0	30	0	0	36	0	0	153	0	0	0	219
		% del total	0,0%	0,0%	0,0%	0,0%	0,0%	0,0%	,0%	0,0%	0,0%	,1%	0,0%	0,0%	,2%	0,0%	0,0%	0,0%	,3%
	PEE - Programa de Protección en Explotación Sexual Infantil	Recuento	68	108	50	110	278	0	0	71	52	122	0	57	324	58	53	0	1.351
		% del total	,1%	,2%	,1%	,2%	,4%	0,0%	0,0%	,1%	,1%	,2%	0,0%	,1%	,5%	,1%	,1%	0,0%	2,0%
	PIB - Programa de Intervención Breve	Recuento	0	0	0	141	0	127	0	0	0	221	0	46	0	140	126	0	801
		% del total	0,0%	0,0%	0,0%	,2%	0,0%	,2%	0,0%	0,0%	0,0%	,3%	0,0%	,1%	0,0%	,2%	,2%	0,0%	1,2%
	PIE - Programa de Intervención Especializada	Recuento	121	284	240	332	958	263	351	457	334	176	110	86	773	41	140	86	4.752
		% del total	,2%	,4%	,4%	,5%	1,4%	,4%	,5%	,7%	,5%	,3%	,2%	,1%	1,2%	,1%	,2%	,1%	7,2%
PIE - Programa de Intervención Especializado (24 H)	Recuento	40	85	64	46	141	65	34	62	65	33	0	0	1.467	0	46	0	2.148	
	% del total	,1%	,1%	,1%	,1%	,2%	,1%	,1%	,1%	,1%	,0%	0,0%	0,0%	2,2%	0,0%	,1%	0,0%	3,2%	
	PPF - Programa de	Recuento	555	1.148	1.150	1.148	4.573	1.538	1.609	3.376	1.264	1.541	319	452	5.535	485	395	995	26.083

SEXO	MODELO	REGIÓN																TOTAL		
		I	II	III	IV	V	VI	VII	VIII	IX	X	XI	XII	XIII	XIV	XV	XVI			
TOTAL	Prevención Focalizada	% del total	,8%	1,7%	1,7%	1,7%	6,9%	2,3%	2,4%	5,1%	1,9%	2,3%	,5%	,7%	8,4%	,7%	,6%	1,5%	39,4%	
	PRJ - Programa de Representación Jurídica para NNA víctima de delitos	Recuento	302	215	248	213	253	146	607	502	349	1.288	0	221	1.040	1.161	218	0	6.763	
		% del total	,5%	,3%	,4%	,3%	,4%	,2%	,9%	,8%	,5%	1,9%	0,0%	,3%	1,6%	1,8%	,3%	0,0%	10,2%	
	PRM - Programa Especializado en Reparación del Maltrato	Recuento	477	1.123	971	814	3.058	1.617	1.676	2.107	846	1.071	194	236	5.779	605	575	729	21.878	
		% del total	,7%	1,7%	1,5%	1,2%	4,6%	2,4%	2,5%	3,2%	1,3%	1,6%	,3%	,4%	8,7%	,9%	,9%	1,1%	33,1%	
	Total mujeres	Recuento	1.686	3.080	2.745	2.889	9.397	3.785	4.384	6.631	3.000	4.531	623	1.098	16.361	2.490	1.659	1.815	66.174	
		% del total	2,5%	4,7%	4,1%	4,4%	14,2%	5,7%	6,6%	10,0%	4,5%	6,8%	,9%	1,7%	24,7%	3,8%	2,5%	2,7%	100,0%	
	TOTAL	PAD - Programa de Protección Ambulatoria con Discapacidad grave o profunda	Recuento	0	84	0	63	199	0	65	0	63	0	0	0	107	0	90	0	671
			% del total	0,0%	,1%	0,0%	,0%	,2%	0,0%	,1%	0,0%	,0%	0,0%	0,0%	0,0%	,1%	0,0%	,1%	0,0%	,5%
		PAS - Programa Especializado para Agresores Sexuales	Recuento	0	83	0	85	107	93	117	80	94	152	0	0	268	0	65	89	1.233
			% del total	0,0%	,1%	0,0%	,1%	,1%	,1%	,1%	,1%	,1%	,1%	0,0%	0,0%	,2%	0,0%	,1%	,1%	1,0%
		PDC - Programa Especializado en Drogas (24 H)	Recuento	135	84	51	98	80	48	55	73	64	40	0	0	1.477	0	73	0	2.278
			% del total	,1%	,1%	,0%	,1%	,1%	,0%	,0%	,1%	,0%	,0%	0,0%	0,0%	1,1%	0,0%	,1%	0,0%	1,8%
		PDE - Programa de Reinserción Educativa (24 H)	Recuento	143	161	34	81	161	0	62	71	69	51	0	0	1.739	0	82	0	2.654
% del total			,1%	,1%	,0%	,1%	,1%	0,0%	,0%	,1%	,1%	,0%	0,0%	0,0%	1,4%	0,0%	,1%	0,0%	2,1%	
PEC - Programa Especializado con niños, niñas y/o adolescentes en Situación de Calle		Recuento	0	0	0	0	0	0	74	0	0	126	0	0	468	0	0	0	668	
		% del total	0,0%	0,0%	0,0%	0,0%	0,0%	0,0%	,1%	0,0%	0,0%	,1%	0,0%	0,0%	,4%	0,0%	0,0%	0,0%	,5%	
PEE - Programa de Protección en Explotación Sexual Infantil		Recuento	77	116	52	114	312	0	0	82	56	128	0	61	371	66	60	0	1.495	
		% del total	,1%	,1%	,0%	,1%	,2%	0,0%	0,0%	,1%	,0%	,1%	0,0%	,0%	,3%	,1%	,0%	0,0%	1,2%	
PIB - Programa de Intervención Breve		Recuento	0	0	0	276	0	287	0	0	0	435	0	98	0	266	260	0	1.622	
		% del total	0,0%	0,0%	0,0%	,2%	0,0%	,2%	0,0%	0,0%	0,0%	,3%	0,0%	,1%	0,0%	,2%	,2%	0,0%	1,3%	
PIE - Programa de	Recuento	282	697	594	789	2.338	721	927	1.250	866	463	274	228	1.904	153	317	227	12.030		

SEXO	MODELO	REGIÓN																TOTAL	
		I	II	III	IV	V	VI	VII	VIII	IX	X	XI	XII	XIII	XIV	XV	XVI		
	Intervención Especializada	% del total	,2%	,5%	,5%	,6%	1,8%	,6%	,7%	1,0%	,7%	,4%	,2%	,2%	1,5%	,1%	,2%	,2%	9,3%
	PIE - Programa de Intervención Especializado (24 H)	Recuento	84	199	163	109	320	153	73	165	138	87	0	0	3.546	0	103	0	5.140
		% del total	,1%	,2%	,1%	,1%	,2%	,1%	,1%	,1%	,1%	,1%	0,0%	0,0%	2,8%	0,0%	,1%	0,0%	4,0%
	PPF - Programa de Prevención Focalizada	Recuento	1.142	2.341	2.470	2.343	9.551	3.244	3.408	7.064	2.617	3.148	655	970	11.711	1.028	838	2.049	54.579
		% del total	,9%	1,8%	1,9%	1,8%	7,4%	2,5%	2,6%	5,5%	2,0%	2,4%	,5%	,8%	9,1%	,8%	,7%	1,6%	42,4%
	PRJ - Programa de Representación Jurídica para NNA víctima de delitos	Recuento	403	238	374	289	424	201	1.107	691	497	2.078	0	422	1.485	2.083	375	0	10.667
		% del total	,3%	,2%	,3%	,2%	,3%	,2%	,9%	,5%	,4%	1,6%	0,0%	,3%	1,2%	1,6%	,3%	0,0%	8,3%
	PRM - Programa Especializado en Reparación del Maltrato	Recuento	785	1.815	1.685	1.364	5.050	2.835	2.757	3.113	1.400	1.589	298	415	9.481	917	1.005	1.129	35.638
		% del total	,6%	1,4%	1,3%	1,1%	3,9%	2,2%	2,1%	2,4%	1,1%	1,2%	,2%	,3%	7,4%	,7%	,8%	,9%	27,7%
	Total	Recuento	3.051	5.818	5.423	5.611	18.542	7.582	8.645	12.589	5.864	8.297	1.227	2.194	32.557	4.513	3.268	3.494	128.675
		% del total	2,4%	4,5%	4,2%	4,4%	14,4%	5,9%	6,7%	9,8%	4,6%	6,4%	1,0%	1,7%	25,3%	3,5%	2,5%	2,7%	100,0%

Fuente: SENAINFO DEPLAE

Gráfico 17. Distribución de las atenciones realizadas en la línea ambulatoria según modelo. Año 2018

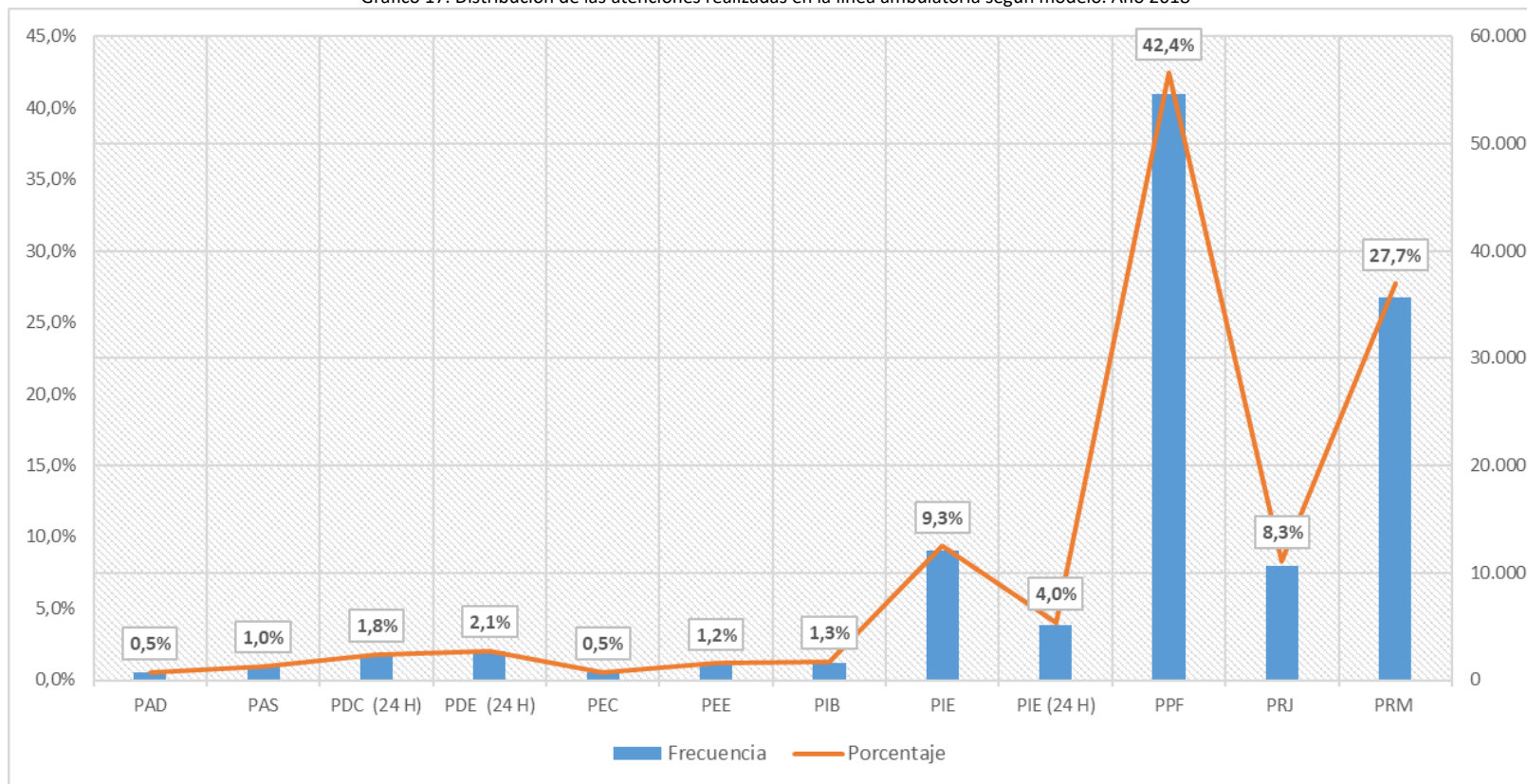

Fuente: SENAINFO DEPLAE

Tabla 62. Atenciones realizadas en la línea de atención ambulatoria, según sexo y edad. Año 2018

SEXO	MODELO	TRAMO EDAD						TOTAL	
		PRIMERA INFANCIA I (0 A 3 AÑOS)	PRIMERA INFANCIA II (4 A 8 AÑOS)	SEGUNDA INFANCIA (9 A 13 AÑOS)	ADOLESCENTE (14 A 18 AÑOS)	MAYORES DE 18 AÑOS	EN GESTACIÓN		
HOMBRES	PAD - Programa de Protección Ambulatoria con Discapacidad grave o profunda	Recuento	16	122	155	154	8	0	455
		% del total	,0%	,2%	,2%	,2%	,0%	0,0%	,7%
	PAS - Programa Especializado para Agresores Sexuales	Recuento	0	2	360	794	15	0	1.171
		% del total	0,0%	,0%	,6%	1,3%	,0%	0,0%	1,9%
	PDC - Programa Especializado en Drogas (24 H)	Recuento	0	1	78	1.334	2	0	1.415
		% del total	0,0%	,0%	,1%	2,1%	,0%	0,0%	2,3%
	PDE - Programa de Reinserción Educativa (24 H)	Recuento	0	13	209	1.393	1	0	1.616
		% del total	0,0%	,0%	,3%	2,2%	,0%	0,0%	2,6%
	PEC - Programa Especializado con niños, niñas y/o adolescentes en Situación de Calle	Recuento	0	6	80	362	1	0	449
		% del total	0,0%	,0%	,1%	,6%	,0%	0,0%	,7%
	PEE - Programa de Protección en Explotación Sexual Infantil	Recuento	1	1	20	117	5	0	144
		% del total	,0%	,0%	,0%	,2%	,0%	0,0%	,2%
	PIB - Programa de Intervención Breve	Recuento	93	304	276	148	0	0	821
		% del total	,1%	,5%	,4%	,2%	0,0%	0,0%	1,3%
	PIE - Programa de Intervención Especializada	Recuento	68	319	1.346	5.541	4	0	7.278
		% del total	,1%	,5%	2,2%	8,9%	,0%	0,0%	11,6%
	PIE - Programa de Intervención Especializado (24 H)	Recuento	6	35	541	2.405	5	0	2.992
		% del total	,0%	,1%	,9%	3,8%	,0%	0,0%	4,8%
	PPF - Programa de Prevención Focalizada	Recuento	3.314	10.219	10.163	4.788	2	10	28.496
		% del total	5,3%	16,4%	16,3%	7,7%	,0%	,0%	45,6%
PRJ - Programa de Representación Jurídica para Niños, Niñas y Adolescentes víctima de delitos	Recuento	429	1.233	1.309	921	7	5	3.904	
	% del total	,7%	2,0%	2,1%	1,5%	,0%	,0%	6,2%	
PRM - Programa Especializado en Reparación del Maltrato	Recuento	226	4.888	6.150	2.493	3	0	13.760	
	% del total	,4%	7,8%	9,8%	4,0%	,0%	0,0%	22,0%	
Total hombres		Recuento	4.153	17.143	20.687	20.450	53	15	62.501

SEXO	MODELO	TRAMO EDAD						TOTAL	
		PRIMERA INFANCIA I (0 A 3 AÑOS)	PRIMERA INFANCIA II (4 A 8 AÑOS)	SEGUNDA INFANCIA (9 A 13 AÑOS)	ADOLESCENTE (14 A 18 AÑOS)	MAYORES DE 18 AÑOS	EN GESTACIÓN		
		% del total	6,6%	27,4%	33,1%	32,7%	,1%	,0%	100,0%
MUJERES	PAD - Programa de Protección Ambulatoria con Discapacidad grave o profunda	Recuento	13	43	81	74	5	0	216
		% del total	,0%	,1%	,1%	,1%	,0%	0,0%	,3%
	PAS - Programa Especializado para Agresores Sexuales	Recuento	0	0	24	38	0	0	62
		% del total	0,0%	0,0%	,0%	,1%	0,0%	0,0%	,1%
	PDC - Programa Especializado en Drogas (24 H)	Recuento	0	0	31	831	1	0	863
		% del total	0,0%	0,0%	,0%	1,3%	,0%	0,0%	1,3%
	PDE - Programa de Reinserción Educativa (24 H)	Recuento	0	2	79	954	3	0	1.038
		% del total	0,0%	,0%	,1%	1,4%	,0%	0,0%	1,6%
	PEC - Programa Especializado con niños, niñas y/o adolescentes en Situación de Calle	Recuento	0	10	23	186	0	0	219
		% del total	0,0%	,0%	,0%	,3%	0,0%	0,0%	,3%
	PEE - Programa de Protección en Explotación Sexual Infantil	Recuento	0	6	154	1.166	25	0	1.351
		% del total	0,0%	,0%	,2%	1,8%	,0%	0,0%	2,0%
	PIB - Programa de Intervención Breve	Recuento	91	260	262	188	0	0	801
		% del total	,1%	,4%	,4%	,3%	0,0%	0,0%	1,2%
	PIE - Programa de Intervención Especializada	Recuento	49	215	723	3.762	2	1	4.752
		% del total	,1%	,3%	1,1%	5,7%	,0%	,0%	7,2%
	PIE - Programa de Intervención Especializado (24 H)	Recuento	4	23	279	1.841	1	0	2.148
		% del total	,0%	,0%	,4%	2,8%	,0%	0,0%	3,2%
	PPF - Programa de Prevención Focalizada	Recuento	3.122	8.678	8.425	5.837	6	14	26.082
		% del total	4,7%	13,1%	12,7%	8,8%	,0%	,0%	39,4%
PRJ - Programa de Representación Jurídica para Niños, Niñas y Adolescentes víctima de delitos	Recuento	422	1.454	2.082	2.722	69	14	6.763	
	% del total	,6%	2,2%	3,1%	4,1%	,1%	,0%	10,2%	
PRM - Programa Especializado en Reparación del Maltrato	Recuento	280	5.411	8.189	7.976	22	0	21.878	
	% del total	,4%	8,2%	12,4%	12,1%	,0%	0,0%	33,1%	

SEXO	MODELO	TRAMO EDAD						TOTAL	
		PRIMERA INFANCIA I (0 A 3 AÑOS)	PRIMERA INFANCIA II (4 A 8 AÑOS)	SEGUNDA INFANCIA (9 A 13 AÑOS)	ADOLESCENTE (14 A 18 AÑOS)	MAYORES DE 18 AÑOS	EN GESTACIÓN		
	Total mujeres	Recuento	3.981	16.102	20.352	25.575	134	29	66.173
		% del total	6,0%	24,3%	30,8%	38,6%	,2%	,0%	100,0%
TOTAL	PAD - Programa de Protección Ambulatoria con Discapacidad grave o profunda	Recuento	29	165	236	228	13	0	671
		% del total	,0%	,1%	,2%	,2%	,0%	0,0%	,5%
	PAS - Programa Especializado para Agresores Sexuales	Recuento	0	2	384	832	15	0	1.233
		% del total	0,0%	,0%	,3%	,6%	,0%	0,0%	1,0%
	PDC - Programa Especializado en Drogas (24 H)	Recuento	0	1	109	2.165	3	0	2.278
		% del total	0,0%	,0%	,1%	1,7%	,0%	0,0%	1,8%
	PDE - Programa de Reinserción Educativa (24 H)	Recuento	0	15	288	2.347	4	0	2.654
		% del total	0,0%	,0%	,2%	1,8%	,0%	0,0%	2,1%
	PEC - Programa Especializado con niños, niñas y/o adolescentes en Situación de Calle	Recuento	0	16	103	548	1	0	668
		% del total	0,0%	,0%	,1%	,4%	,0%	0,0%	,5%
	PEE - Programa de Protección en Explotación Sexual Infantil	Recuento	1	7	174	1.283	30	0	1.495
		% del total	,0%	,0%	,1%	1,0%	,0%	0,0%	1,2%
	PIB - Programa de Intervención Breve	Recuento	184	564	538	336	0	0	1.622
		% del total	,1%	,4%	,4%	,3%	0,0%	0,0%	1,3%
	PIE - Programa de Intervención Especializada	Recuento	117	534	2.069	9.303	6	1	12.030
		% del total	,1%	,4%	1,6%	7,2%	,0%	,0%	9,3%
	PIE - Programa de Intervención Especializado (24 H)	Recuento	10	58	820	4.246	6	0	5.140
		% del total	,0%	,0%	,6%	3,3%	,0%	0,0%	4,0%
	PPF - Programa de Prevención Focalizada	Recuento	6.436	18.897	18.588	10.625	8	24	54.578
		% del total	5,0%	14,7%	14,4%	8,3%	,0%	,0%	42,4%
PRJ - Programa de Representación Jurídica para Niños, Niñas y Adolescentes víctima de delitos	Recuento	851	2.687	3.391	3.643	76	19	10.667	
	% del total	,7%	2,1%	2,6%	2,8%	,1%	,0%	8,3%	
PRM - Programa Especializado en Reparación del	Recuento	506	10.299	14.339	10.469	25	0	35.638	

SEXO	MODELO	TRAMO EDAD						TOTAL	
		PRIMERA INFANCIA I (0 A 3 AÑOS)	PRIMERA INFANCIA II (4 A 8 AÑOS)	SEGUNDA INFANCIA (9 A 13 AÑOS)	ADOLESCENTE (14 A 18 AÑOS)	MAYORES DE 18 AÑOS	EN GESTACIÓN		
	Maltrato	% del total	,4%	8,0%	11,1%	8,1%	,0%	0,0%	27,7%
	Total	Recuento	8.134	33.245	41.039	46.025	187	44	128.674
		% del total	6,3%	25,8%	31,9%	35,8%	,1%	,0%	100,0%

Fuente: SENAINFO DEPLAE

Gráfico 18. Distribución etaria de las atenciones realizadas en la línea ambulatoria. Año 2018

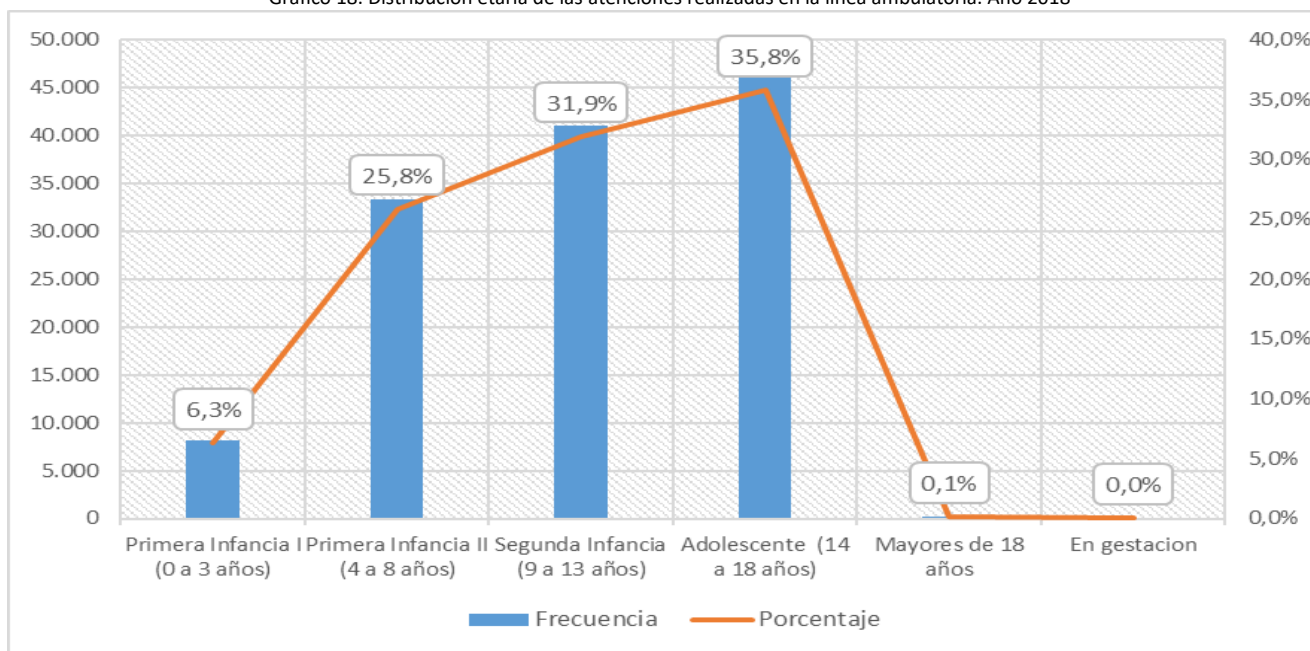

Fuente: SENAINFO DEPLAE

Tabla 63. Atenciones realizadas en la línea de atención ambulatoria, según categoría causal de ingreso, sexo y tramo de edad. Año 2018

SEXO	CATEGORÍA CAUSAL DE INGRESO	TRAMO EDAD						TOTAL	
		PRIMERA INFANCIA I (0 A 3 AÑOS)	PRIMERA INFANCIA II (4 A 8 AÑOS)	SEGUNDA INFANCIA (9 A 13 AÑOS)	ADOLESCENTE (14 A 18 AÑOS)	MAYORES DE 18 AÑOS	EN GESTACIÓN		
HOMBRES	Faltas o delitos inimputables	Recuento	0	8	127	1.266	3	0	1.404
		% del total	0,0%	,0%	,2%	2,0%	,0%	0,0%	2,2%
	Maltrato	Recuento	197	2.283	3.179	1.584	4	0	7.247
		% del total	,3%	3,7%	5,1%	2,5%	,0%	0,0%	11,6%
	Negligencia	Recuento	2.164	5.857	6.611	7.095	12	2	21.741
		% del total	3,5%	9,4%	10,6%	11,4%	,0%	,0%	34,8%
	Otras causales de ingreso	Recuento	740	1.980	2.935	6.304	9	13	11.981
		% del total	1,2%	3,2%	4,7%	10,1%	,0%	,0%	19,2%
	Peores formas de trabajo infantil	Recuento	0	1	21	117	5	0	144
		% del total	0,0%	,0%	,0%	,2%	,0%	0,0%	,2%
	Prácticas abusivas sexuales	Recuento	0	4	411	914	14	0	1.343
		% del total	0,0%	,0%	,7%	1,5%	,0%	0,0%	2,1%
	Solicitud de diagnóstico y/o peritaje	Recuento	0	1	0	0	0	0	1
		% del total	0,0%	,0%	0,0%	0,0%	0,0%	0,0%	,0%
	Víctima de abandono	Recuento	9	15	32	102	0	0	158
		% del total	,0%	,0%	,1%	,2%	0,0%	0,0%	,3%
	Víctima de delitos (salvo maltrato)	Recuento	64	2.126	2.231	841	4	0	5.266
		% del total	,1%	3,4%	3,6%	1,3%	,0%	0,0%	8,4%
	Violencia intrafamiliar (VIF)	Recuento	979	4.868	5.140	2.227	2	0	13.216
		% del total	1,6%	7,8%	8,2%	3,6%	,0%	0,0%	21,1%
Total hombres	Recuento	4.153	17.143	20.687	20.450	53	15	62.501	
	% del total	6,6%	27,4%	33,1%	32,7%	,1%	,0%	100,0%	
MUJERES	Faltas o delitos inimputables	Recuento	0	2	40	541	1	0	584
		% del total	0,0%	,0%	,1%	,8%	,0%	0,0%	,9%
	Maltrato	Recuento	194	1.785	2.586	2.251	5	0	6.821
		% del total	,3%	2,7%	3,9%	3,4%	,0%	0,0%	10,3%
	Negligencia	Recuento	2.007	4.806	5.013	6.530	5	1	18.362
		% del total	3,0%	7,3%	7,6%	9,9%	,0%	,0%	27,7%
	Otras causales de ingreso	Recuento	685	1.883	2.290	5.186	15	28	10.087
		% del total	1,0%	2,8%	3,5%	7,8%	,0%	,0%	15,2%
	Peores formas de trabajo infantil	Recuento	0	8	104	1.033	24	0	1.169
		% del total	0,0%	,0%	,2%	1,6%	,0%	0,0%	1,8%
	Prácticas abusivas sexuales	Recuento	0	0	25	43	0	0	68
		% del total	0,0%	0,0%	,0%	,1%	0,0%	0,0%	,1%
	Víctima de abandono	Recuento	3	10	10	93	0	0	116
		% del total	,0%	,0%	,0%	,1%	0,0%	0,0%	,2%
	Víctima de delitos	Recuento	151	3.405	5.860	7.079	80	0	16.575

SEXO	CATEGORÍA CAUSAL DE INGRESO		TRAMO EDAD					TOTAL	
			PRIMERA INFANCIA I (0 A 3 AÑOS)	PRIMERA INFANCIA II (4 A 8 AÑOS)	SEGUNDA INFANCIA (9 A 13 AÑOS)	ADOLESCENTE (14 A 18 AÑOS)	MAYORES DE 18 AÑOS		EN GESTACIÓN
	(salvo maltrato)	% del total	,2%	5,1%	8,9%	10,7%	,1%	0,0%	25,0%
	Violencia intrafamiliar (VIF)	Recuento	941	4.203	4.424	2.819	4	0	12.391
		% del total	1,4%	6,4%	6,7%	4,3%	,0%	0,0%	18,7%
	Total mujeres	Recuento	3.981	16.102	20.352	25.575	134	29	66.173
% del total		6,0%	24,3%	30,8%	38,6%	,2%	,0%	100,0%	
TOTAL	Faltas o delitos inimputables	Recuento	0	10	167	1.807	4	0	1.988
		% del total	0,0%	,0%	,1%	1,4%	,0%	0,0%	1,5%
	Maltrato	Recuento	391	4.068	5.765	3.835	9	0	14.068
		% del total	,3%	3,2%	4,5%	3,0%	,0%	0,0%	10,9%
	Negligencia	Recuento	4.171	10.663	11.624	13.625	17	3	40.103
		% del total	3,2%	8,3%	9,0%	10,6%	,0%	,0%	31,2%
	Otras causales de ingreso ¹²	Recuento	1.425	3.863	5.225	11.490	24	41	22.068
		% del total	1,1%	3,0%	4,1%	8,9%	,0%	,0%	17,2%
	Peores formas de trabajo infantil	Recuento	0	9	125	1.150	29	0	1.313
		% del total	0,0%	,0%	,1%	,9%	,0%	0,0%	1,0%
	Prácticas abusivas sexuales	Recuento	0	4	436	957	14	0	1.411
		% del total	0,0%	,0%	,3%	,7%	,0%	0,0%	1,1%
	Solicitud de diagnóstico y/o peritaje	Recuento	0	1	0	0	0	0	1
		% del total	0,0%	,0%	0,0%	0,0%	0,0%	0,0%	,0%
	Víctima de abandono	Recuento	12	25	42	195	0	0	274
		% del total	,0%	,0%	,0%	,2%	0,0%	0,0%	,2%
	Víctima de delitos (salvo maltrato)	Recuento	215	5.531	8.091	7.920	84	0	21.841
		% del total	,2%	4,3%	6,3%	6,2%	,1%	0,0%	17,0%
	Violencia intrafamiliar (VIF)	Recuento	1.920	9.071	9.564	5.046	6	0	25.607
		% del total	1,5%	7,0%	7,4%	3,9%	,0%	0,0%	19,9%
Total	Recuento	8.134	33.245	41.039	46.025	187	44	128.674	
	% del total	6,3%	25,8%	31,9%	35,8%	,1%	,0%	100,0%	

Fuente: SENAINFO DEPLAE

¹² La categoría "Otras causales de ingreso" agrupa, principalmente, las siguientes causales: "Protección según orden del Tribunal" (n=15.414); "NNA fuera del sistema escolar" (n=2.285); "NNA con consumo o sospecha de consumo problemático de alcohol y/u otras drogas" (n=1.826); "Ejerce bullying/matonaje o intimidación escolar" (n=545); y "NNA con consumo o sospecha de consumo habitual de alcohol y/u otras drogas" (n=419).

Tabla 64. Atenciones realizadas en la línea de atención ambulatoria, según categoría causal del ingreso y región. Año 2018

CATEGORÍA CAUSAL DE INGRESO		REGIÓN																TOTAL
		I	II	III	IV	V	VI	VII	VIII	IX	X	XI	XII	XIII	XIV	XV	XVI	
FALTAS O DELITOS INIMPUTABLES	Recuento	9	50	95	122	63	214	28	173	252	31	11	44	767	13	74	42	1.988
	% del total	,0%	,0%	,1%	,1%	,0%	,2%	,0%	,1%	,2%	,0%	,0%	,0%	,6%	,0%	,1%	,0%	1,5%
MALTRATO	Recuento	317	561	395	562	2.158	876	1.446	1.543	399	850	130	229	3.748	406	244	204	14.068
	% del total	,2%	,4%	,3%	,4%	1,7%	,7%	1,1%	1,2%	,3%	,7%	,1%	,2%	2,9%	,3%	,2%	,2%	10,9%
NEGLIGENCIA	Recuento	685	1.529	1.580	1.415	7.467	2.204	2.575	4.430	1.973	2.655	627	669	8.705	1.237	927	1.426	40.104
	% del total	,5%	1,2%	1,2%	1,1%	5,8%	1,7%	2,0%	3,4%	1,5%	2,1%	,5%	,5%	6,8%	1,0%	,7%	1,1%	31,2%
OTRAS CAUSALES DE INGRESO	Recuento	992	1.020	1.347	1.421	2.443	810	1.242	1.021	765	1.238	80	527	7.332	781	888	161	22.068
	% del total	,8%	,8%	1,0%	1,1%	1,9%	,6%	1,0%	,8%	,6%	1,0%	,1%	,4%	5,7%	,6%	,7%	,1%	17,2%
PEORES FORMAS DE TRABAJO INFANTIL	Recuento	55	88	48	82	268	8	1	92	43	121	2	59	358	31	56	1	1.313
	% del total	,0%	,1%	,0%	,1%	,2%	,0%	,0%	,1%	,0%	,1%	,0%	,0%	,3%	,0%	,0%	,0%	1,0%
PRÁCTICAS ABUSIVAS SEXUALES	Recuento	11	114	6	83	164	90	119	135	92	143	4	11	262	24	64	89	1.411
	% del total	,0%	,1%	,0%	,1%	,1%	,1%	,1%	,1%	,1%	,1%	,0%	,0%	,2%	,0%	,0%	,1%	1,1%
SOLICITUD DE DIAGNÓSTICO Y/O PERITAJE	Recuento	0	0	0	0	0	0	0	1	0	0	0	0	0	0	0	0	1
	% del total	0,0%	0,0%	0,0%	0,0%	0,0%	0,0%	0,0%	,0%	0,0%	0,0%	0,0%	0,0%	0,0%	0,0%	0,0%	0,0%	,0%
VÍCTIMA DE ABANDONO	Recuento	10	13	8	2	36	17	14	8	16	21	2	8	74	22	22	1	274
	% del total	,0%	,0%	,0%	,0%	,0%	,0%	,0%	,0%	,0%	,0%	,0%	,0%	,1%	,0%	,0%	,0%	,2%
VÍCTIMA DE DELITOS (SALVO MALTRATO)	Recuento	551	1.234	588	926	2.439	1.052	1.757	2.580	957	1.618	92	218	5.702	1.003	393	731	21.841
	% del total	,4%	1,0%	,5%	,7%	1,9%	,8%	1,4%	2,0%	,7%	1,3%	,1%	,2%	4,4%	,8%	,3%	,6%	17,0%
VIOLENCIA INTRAFAMILIAR (VIF)	Recuento	421	1.209	1.356	998	3.504	2.311	1.463	2.606	1.367	1.620	279	429	5.609	996	600	839	25.607
	% del total	,3%	,9%	1,1%	,8%	2,7%	1,8%	1,1%	2,0%	1,1%	1,3%	,2%	,3%	4,4%	,8%	,5%	,7%	19,9%
TOTAL	Recuento	3.051	5.818	5.423	5.611	18.542	7.582	8.645	12.589	5.864	8.297	1.227	2.194	32.557	4.513	3.268	3.494	128.675
	% del total	2,4%	4,5%	4,2%	4,4%	14,4%	5,9%	6,7%	9,8%	4,6%	6,4%	1,0%	1,7%	25,3%	3,5%	2,5%	2,7%	100,0%

Fuente: SENAINFO DEPLAE

1.2 Ingresos

Durante el 2018 **ingresaron 51.998 niños, niñas y adolescentes (NNA) a programas de la línea de atención ambulatoria**. Los ingresos a esta línea representan el 47,2% del total de NNA ingresados a la red de Protección de SENAME. Respecto al sexo de la población ingresada, un 48,4% corresponde a usuarios de sexo masculino (n=25.188) y un 51,6% a usuarias de sexo femenino (n=26.810).

En relación a la **oferta programática de la línea de atención ambulatoria**, se advierte la predominancia de dos programas. Por un lado, el “Programa de Prevención Especializada” (PPF) que concentra el 46,7% de los NNA ingresados durante el 2018 (N=24.261) y, por el otro, el “Programa Especializado en Reparación del Maltrato” (PRM) que representa el 31,5% de los NNA ingresados (n=16.362). Respecto a la distribución de los ingresos por sexo y modalidad, es posible señalar que el programa PPF presenta una proporción de usuarios del sexo masculino levemente superior (49,4%) al registrado por sus pares de sexo femenino (44,1%). La diferencia, respecto a la proporción de usuarios de sexo femenino y masculino, es aún más marcada en el “Programa Especializado en Reparación del Maltrato”, pues el 37,9% de las usuarias de sexo femenino ingresaron a esta modalidad (10.160), lo que contrasta con el 24,6% de usuarios de sexo masculino que ingresaron a este programa (n=6.202).

En relación a las **causales de ingreso de los NNA**, se puede señalar el 81,9% de los ingresos (n=42.558) se explican por cuatro categorías de causales. En primer lugar, y representado casi un tercio de la población ingresada, está la causal “Negligencia” (32%; n=16.618); le sigue, con casi 10 puntos porcentuales menos, la causal “Violencia Intrafamiliar (VIF)” (22,1%; n=11.489); a continuación, la causal “Víctima de delitos (salvo maltrato)” (16,5%; N=8.560); por último, un 11,3% de los NNA ingresados lo hicieron por la causal de “Maltrato” (11,3%; n=5.891).

Si se analizan y comparan las causales de ingreso de acuerdo al sexo de los NNA es posible observar algunas diferencias significativas en la distribución de los casos al interior de cada grupo. En ese sentido, la causal que presenta mayores diferencias es “Víctima de delitos (salvo maltrato)”, pues la proporción de NNA de sexo femenino que ingresan bajo esta causal corresponde al 24,3% del total NNA de sexo femenino (n=6.511), proporción de casos que triplica, porcentual y en valores absolutos, los casos de NNA de sexo masculino ingresados bajo esta misma causal (n=2.049; 8,1%). Por otro lado, los NNA de sexo masculino presentan una mayor proporción de casos que ingresan bajo la causal de “Negligencia” que los que presentan sus pares de sexo femenino, evidenciándose una diferencia cercana a los 7 puntos porcentuales entre uno y otro (35,7% y 28,5%, respectivamente). Por último, tanto en la causal “Violencia Intrafamiliar (VIF)” y “Maltrato” no se observan diferencias significativas entre los NNA de sexo femenino de aquellos de sexo masculino.

Respecto a la **distribución etaria de los NNA ingresados** a programas de la línea de atención ambulatoria se advierte que principalmente corresponden a NNA de edades de “4 a 8 años”, “9 a 13 años” y “14 a 18 años”, los que en su conjunto concentran el 92,2% de los datos. Estos tres tramos etarios presentan una distribución bastante homogénea, con frecuencias relativas que van desde 27,9% a 33%. En cambio, los niños y niñas de “0 a 3 años” representan solo el 7,8% de los casos ingresados.

A continuación, se presentan cruces con variables de interés:

Tabla 65. Ingresos a línea de atención ambulatoria, según modelo, región y sexo. Año 2018

SEXO	MODELO	REGIÓN																TOTAL	
		I	II	III	IV	V	VI	VII	VIII	IX	X	XI	XII	XIII	XIV	XV	XVI		
HOMBRES	PAD - Programa de Protección Ambulatoria con discapacidad grave o profunda	Recuento	0	18	0	22	51	0	19	0	11	0	0	0	24	0	0	0	145
		% del total	0,0%	,1%	0,0%	,1%	,2%	0,0%	,1%	0,0%	,0%	0,0%	0,0%	0,0%	,1%	0,0%	0,0%	0,0%	,6%
	PAS - Programa Especializado para Agresores Sexuales	Recuento	0	32	0	32	47	30	40	25	39	63	0	0	95	0	23	32	458
		% del total	0,0%	,1%	0,0%	,1%	,2%	,1%	,2%	,1%	,2%	,3%	0,0%	0,0%	,4%	0,0%	,1%	,1%	1,8%
	PDC - Programa Especializado en Drogas (24 H)	Recuento	13	17	4	4	28	4	7	11	14	7	0	0	191	0	10	0	310
		% del total	,1%	,1%	,0%	,0%	,1%	,0%	,0%	,0%	,1%	,0%	0,0%	0,0%	,8%	0,0%	,0%	0,0%	1,2%
	PDE - Programa de Reinserción Educativa (24 H)	Recuento	14	34	3	8	29	0	1	9	3	6	0	0	205	0	2	0	314
		% del total	,1%	,1%	,0%	,0%	,1%	0,0%	,0%	,0%	,0%	,0%	0,0%	0,0%	,8%	0,0%	,0%	0,0%	1,2%
	PEC - Programa Especializado con niños, niñas y/o adolescentes en Situación de Calle	Recuento	0	0	0	0	0	0	13	0	0	25	0	0	72	0	0	0	110
		% del total	0,0%	0,0%	0,0%	0,0%	0,0%	0,0%	,1%	0,0%	0,0%	,1%	0,0%	0,0%	,3%	0,0%	0,0%	0,0%	,4%
	PEE - Programa Explotación Sexual	Recuento	6	4	1	3	11	0	0	0	3	2	0	3	12	4	1	0	50
		% del total	,0%	,0%	,0%	,0%	,0%	0,0%	0,0%	0,0%	,0%	,0%	0,0%	,0%	,0%	,0%	,0%	0,0%	,2%
	PIB - Programa de Intervención Breve	Recuento	0	0	0	48	0	84	0	0	0	84	0	21	0	61	48	0	346
		% del total	0,0%	0,0%	0,0%	,2%	0,0%	,3%	0,0%	0,0%	0,0%	,3%	0,0%	,1%	0,0%	,2%	,2%	0,0%	1,4%
	PIE - Programa de Intervención Especializada	Recuento	57	170	157	195	624	190	264	309	228	126	62	46	450	53	71	54	3.056
		% del total	,2%	,7%	,6%	,8%	2,5%	,8%	1,0%	1,2%	,9%	,5%	,2%	,2%	1,8%	,2%	,3%	,2%	12,1%
	PIE - Programa de Intervención Especializada (24 H)	Recuento	18	50	63	37	80	46	16	40	21	20	0	0	856	0	28	0	1.275
		% del total	,1%	,2%	,3%	,1%	,3%	,2%	,1%	,2%	,1%	,1%	0,0%	0,0%	3,4%	0,0%	,1%	0,0%	5,1%
PPF - Programa de Prevención Especializada	Recuento	266	547	634	521	2.237	783	822	1.600	609	677	147	225	2.482	227	190	477	12.444	
	% del total	1,1%	2,2%	2,5%	2,1%	8,9%	3,1%	3,3%	6,4%	2,4%	2,7%	,6%	,9%	9,9%	,9%	,8%	1,9%	49,4%	
PRJ - Programa de Representación Jurídica para NNA víctima de delitos	Recuento	11	2	10	3	11	9	51	22	33	85	0	39	39	154	9	0	478	
	% del total	,0%	,0%	,0%	,0%	,0%	,0%	,2%	,1%	,1%	,3%	0,0%	,2%	,2%	,6%	,0%	0,0%	1,9%	

SEXO	MODELO	REGIÓN																TOTAL	
		I	II	III	IV	V	VI	VII	VIII	IX	X	XI	XII	XIII	XIV	XV	XVI		
	PRM - Programa Especializado en Reparación del Maltrato	Recuento	143	302	320	257	924	570	455	466	233	235	48	88	1.638	143	183	197	6.202
		% del total	,6%	1,2%	1,3%	1,0%	3,7%	2,3%	1,8%	1,9%	,9%	,9%	,2%	,3%	6,5%	,6%	,7%	,8%	24,6%
	Total hombres	Recuento	528	1.176	1.192	1.130	4.042	1.716	1.688	2.482	1.194	1.330	257	422	6.064	642	565	760	25.188
		% del total	2,1%	4,7%	4,7%	4,5%	16,0%	6,8%	6,7%	9,9%	4,7%	5,3%	1,0%	1,7%	24,1%	2,5%	2,2%	3,0%	100,0%
MUJERES	PAD - Programa de Protección Ambulatoria con discapacidad grave o profunda	Recuento	0	14	0	7	20	0	8	0	13	0	0	0	12	0	0	0	74
		% del total	0,0%	,1%	0,0%	,0%	,1%	0,0%	,0%	0,0%	,0%	0,0%	0,0%	0,0%	0,0%	,0%	0,0%	0,0%	0,0%
	PAS - Programa Especializado para Agresores Sexuales	Recuento	0	0	0	0	2	1	2	1	0	3	0	0	5	0	1	1	16
		% del total	0,0%	0,0%	0,0%	0,0%	,0%	,0%	,0%	,0%	0,0%	,0%	0,0%	0,0%	,0%	0,0%	,0%	,0%	,1%
	PDC - Programa Especializado en Drogas (24 H)	Recuento	8	11	3	4	5	5	1	4	7	3	0	0	108	0	9	0	168
		% del total	,0%	,0%	,0%	,0%	,0%	,0%	,0%	,0%	,0%	,0%	0,0%	0,0%	,4%	0,0%	,0%	0,0%	,6%
	PDE - Programa de Reinserción Educativa (24 H)	Recuento	11	7	0	7	24	0	0	9	2	3	0	0	137	0	10	0	210
		% del total	,0%	,0%	0,0%	,0%	,1%	0,0%	0,0%	,0%	,0%	,0%	0,0%	0,0%	,5%	0,0%	,0%	0,0%	,8%
	PEC - Programa Especializado con niños, niñas y/o adolescentes en Situación de Calle	Recuento	0	0	0	0	0	0	8	0	0	13	0	0	38	0	0	0	59
		% del total	0,0%	0,0%	0,0%	0,0%	0,0%	0,0%	,0%	0,0%	0,0%	,0%	0,0%	0,0%	,1%	0,0%	0,0%	0,0%	,2%
	PEE - Programa Explotación Sexual	Recuento	20	43	7	46	82	0	0	11	24	38	0	16	76	21	13	0	397
		% del total	,1%	,2%	,0%	,2%	,3%	0,0%	0,0%	,0%	,1%	,1%	0,0%	,1%	,3%	,1%	,0%	0,0%	1,5%
	PIB - Programa de Intervención Breve	Recuento	0	0	0	48	0	69	0	0	0	80	0	26	0	72	47	0	342
		% del total	0,0%	0,0%	0,0%	,2%	0,0%	,3%	0,0%	0,0%	0,0%	,3%	0,0%	,1%	0,0%	,3%	,2%	0,0%	1,3%
	PIE - Programa de Intervención Especializada	Recuento	46	106	85	136	407	95	168	169	135	63	40	34	300	18	75	26	1.903
		% del total	,2%	,4%	,3%	,5%	1,5%	,4%	,6%	,6%	,5%	,2%	,1%	,1%	1,1%	,1%	,3%	,1%	7,1%
PIE - Programa de Intervención Especializada (24 H)	Recuento	21	42	32	20	57	31	22	27	17	11	0	0	549	0	19	0	848	
	% del total	,1%	,2%	,1%	,1%	,2%	,1%	,1%	,1%	,1%	,0%	0,0%	0,0%	2,0%	0,0%	,1%	0,0%	3,2%	
PPF - Programa de	Recuento	247	533	554	526	2.167	699	753	1.524	555	721	143	195	2.324	213	180	483	11.817	

SEXO	MODELO	REGIÓN																TOTAL		
		I	II	III	IV	V	VI	VII	VIII	IX	X	XI	XII	XIII	XIV	XV	XVI			
TOTAL	Prevención Especializada	% del total	,9%	2,0%	2,1%	2,0%	8,1%	2,6%	2,8%	5,7%	2,1%	2,7%	,5%	,7%	8,7%	,8%	,7%	1,8%	44,1%	
	PRJ - Programa de Representación Jurídica para NNA víctima de delitos	Recuento	25	22	17	16	23	6	48	36	78	163	0	41	150	179	12	0	816	
		% del total	,1%	,1%	,1%	,1%	,1%	,0%	,2%	,1%	,3%	,6%	0,0%	,2%	,6%	,7%	,0%	0,0%	3,0%	
	PRM - Programa Especializado en Reparación del Maltrato	Recuento	225	515	453	392	1.512	828	738	980	313	437	103	115	2.700	257	239	353	10.160	
		% del total	,8%	1,9%	1,7%	1,5%	5,6%	3,1%	2,8%	3,7%	1,2%	1,6%	,4%	,4%	10,1%	1,0%	,9%	1,3%	37,9%	
	Total mujeres	Recuento	603	1.293	1.151	1.202	4.299	1.734	1.748	2.761	1.144	1.535	286	427	6.399	760	605	863	26.810	
		% del total	2,2%	4,8%	4,3%	4,5%	16,0%	6,5%	6,5%	10,3%	4,3%	5,7%	1,1%	1,6%	23,9%	2,8%	2,3%	3,2%	100,0%	
	TOTAL	PAD - Programa de Protección Ambulatoria con discapacidad grave o profunda	Recuento	0	32	0	29	71	0	27	0	24	0	0	0	36	0	0	0	219
			% del total	0,0%	,1%	0,0%	,1%	,1%	0,0%	,1%	0,0%	,0%	0,0%	0,0%	0,0%	,1%	0,0%	0,0%	0,0%	,4%
		PAS - Programa Especializado para Agresores Sexuales	Recuento	0	32	0	32	49	31	42	26	39	66	0	0	100	0	24	33	474
% del total			0,0%	,1%	0,0%	,1%	,1%	,1%	,1%	,1%	,1%	,1%	0,0%	0,0%	,2%	0,0%	,0%	,1%	,9%	
PDC - Programa Especializado en Drogas (24 H)		Recuento	21	28	7	8	33	9	8	15	21	10	0	0	299	0	19	0	478	
		% del total	,0%	,1%	,0%	,0%	,1%	,0%	,0%	,0%	,0%	,0%	0,0%	0,0%	,6%	0,0%	,0%	0,0%	,9%	
PDE - Programa de Reinserción Educativa (24 H)		Recuento	25	41	3	15	53	0	1	18	5	9	0	0	342	0	12	0	524	
		% del total	,0%	,1%	,0%	,0%	,1%	0,0%	,0%	,0%	,0%	,0%	0,0%	0,0%	,7%	0,0%	,0%	0,0%	1,0%	
PEC - Programa Especializado con niños, niñas y/o adolescentes en Situación de Calle		Recuento	0	0	0	0	0	0	21	0	0	38	0	0	110	0	0	0	169	
		% del total	0,0%	0,0%	0,0%	0,0%	0,0%	0,0%	,0%	0,0%	0,0%	,1%	0,0%	0,0%	,2%	0,0%	0,0%	0,0%	,3%	
PEE - Programa Explotación Sexual		Recuento	26	47	8	49	93	0	0	11	27	40	0	19	88	25	14	0	447	
		% del total	,1%	,1%	,0%	,1%	,2%	0,0%	0,0%	,0%	,1%	,1%	0,0%	,0%	,2%	,0%	,0%	0,0%	,9%	
PIB - Programa de Intervención Breve		Recuento	0	0	0	96	0	153	0	0	0	164	0	47	0	133	95	0	688	
		% del total	0,0%	0,0%	0,0%	,2%	0,0%	,3%	0,0%	0,0%	0,0%	,3%	0,0%	,1%	0,0%	,3%	,2%	0,0%	1,3%	
PIE - Programa de Intervención		Recuento	103	276	242	331	1.031	285	432	478	363	189	102	80	750	71	146	80	4.959	
		% del total	,2%	,5%	,5%	,6%	2,0%	,5%	,8%	,9%	,7%	,4%	,2%	,2%	1,4%	,1%	,3%	,2%	9,5%	

SEXO	MODELO	REGIÓN																TOTAL	
		I	II	III	IV	V	VI	VII	VIII	IX	X	XI	XII	XIII	XIV	XV	XVI		
	Especializada																		
	PIE - Programa de Intervención Especializada (24 H)	Recuento	39	92	95	57	137	77	38	67	38	31	0	0	1.405	0	47	0	2.123
		% del total	,1%	,2%	,2%	,1%	,3%	,1%	,1%	,1%	,1%	,1%	0,0%	0,0%	2,7%	0,0%	,1%	0,0%	4,1%
	PPF - Programa de Prevención Especializada	Recuento	513	1.080	1.188	1.047	4.404	1.482	1.575	3.124	1.164	1.398	290	420	4.806	440	370	960	24.261
		% del total	1,0%	2,1%	2,3%	2,0%	8,5%	2,9%	3,0%	6,0%	2,2%	2,7%	,6%	,8%	9,2%	,8%	,7%	1,8%	46,7%
	PRJ - Programa de Representación Jurídica para NNA víctima de delitos	Recuento	36	24	27	19	34	15	99	58	111	248	0	80	189	333	21	0	1.294
		% del total	,1%	,0%	,1%	,0%	,1%	,0%	,2%	,1%	,2%	,5%	0,0%	,2%	,4%	,6%	,0%	0,0%	2,5%
	PRM - Programa Especializado en Reparación del Maltrato	Recuento	368	817	773	649	2.436	1.398	1.193	1.446	546	672	151	203	4.338	400	422	550	16.362
		% del total	,7%	1,6%	1,5%	1,2%	4,7%	2,7%	2,3%	2,8%	1,1%	1,3%	,3%	,4%	8,3%	,8%	,8%	1,1%	31,5%
	Total	Recuento	1.131	2.469	2.343	2.332	8.341	3.450	3.436	5.243	2.338	2.865	543	849	12.463	1.402	1.170	1.623	51.998
		% del total	2,2%	4,7%	4,5%	4,5%	16,0%	6,6%	6,6%	10,1%	4,5%	5,5%	1,0%	1,6%	24,0%	2,7%	2,3%	3,1%	100,0%

Fuente: SENAINFO DEPLAE

Gráfico 19. Distribución de las atenciones realizadas en la línea ambulatoria., según modelo Año 2018

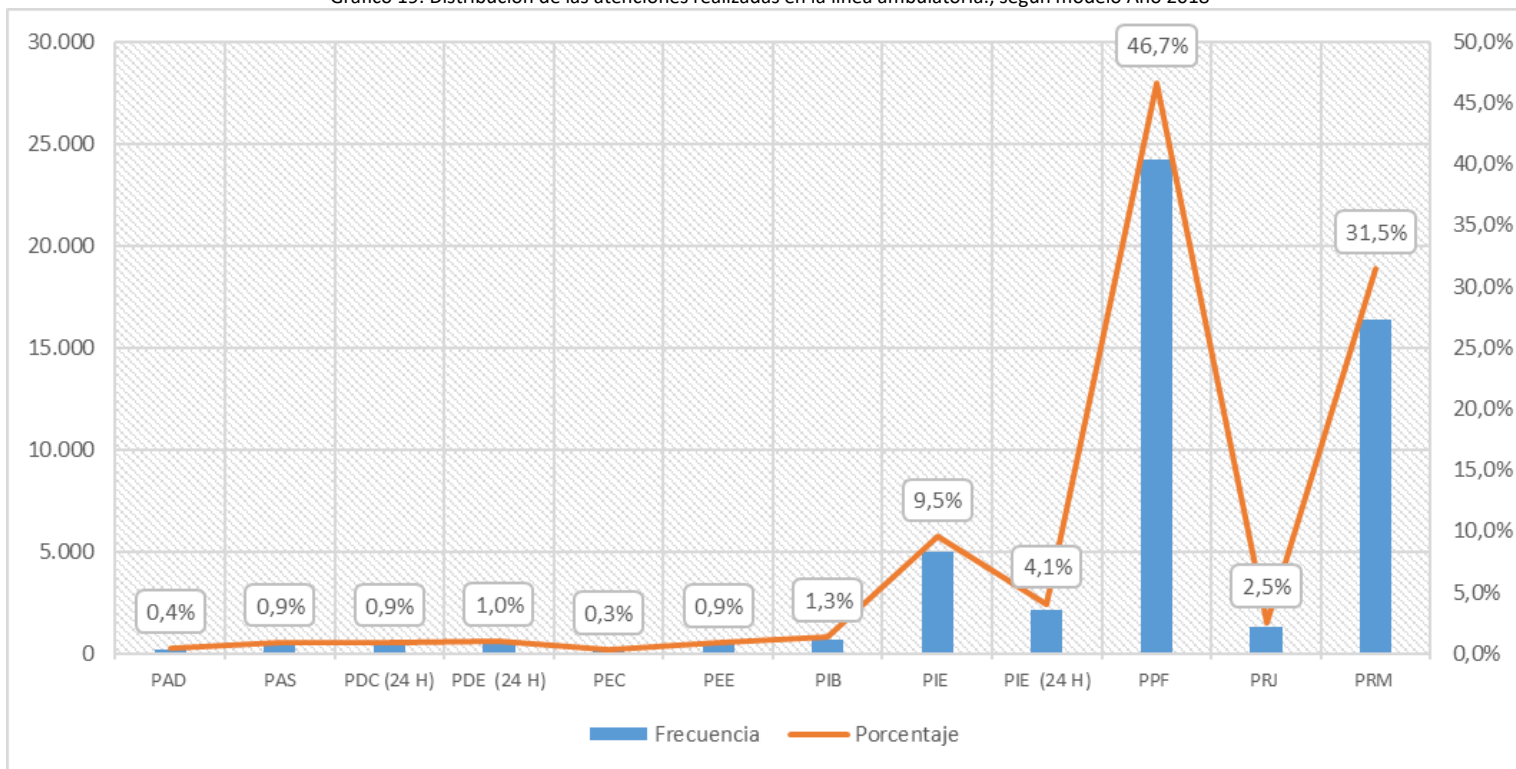

Fuente: SENAINFO DEPLAE

Tabla 66. Ingresos a línea de atención ambulatoria, según modelo, tramo de edad y sexo. Año 2018

SEXO	MODELO	TRAMO EDAD						TOTAL	
		PRIMERA INFANCIA I (0 A 3 AÑOS)	PRIMERA INFANCIA II (4 A 8 AÑOS)	SEGUNDA INFANCIA (9 A 13 AÑOS)	ADOLESCENTE (14 A 18 AÑOS)	MAYORES DE 18 AÑOS	EN GESTACIÓN		
HOMBRES	PAD - Programa de Protección Ambulatoria con discapacidad grave o profunda	Recuento	11	39	50	45		0	145
		% del total	,0%	,2%	,2%	,2%		0,0%	,6%
	PAS - Programa Especializado para Agresores Sexuales	Recuento	0	1	176	281		0	458
		% del total	0,0%	,0%	,7%	1,1%		0,0%	1,8%
	PDC - Programa Especializado en Drogas (24 H)	Recuento	0	0	16	294		0	310
		% del total	0,0%	0,0%	,1%	1,2%		0,0%	1,2%
	PDE - Programa de Reinserción Educativa (24 H)	Recuento	0	4	65	245		0	314
		% del total	0,0%	,0%	,3%	1,0%		0,0%	1,2%
	PEC - Programa Especializado con niños, niñas y/o adolescentes en Situación de Calle	Recuento	0	2	31	77		0	110
		% del total	0,0%	,0%	,1%	,3%		0,0%	,4%
	PEE - Programa Explotación Sexual	Recuento	1	1	9	39		0	50
		% del total	,0%	,0%	,0%	,2%		0,0%	,2%
	PIB - Programa de Intervención Breve	Recuento	44	125	124	53		0	346
		% del total	,2%	,5%	,5%	,2%		0,0%	1,4%
	PIE - Programa de Intervención Especializada	Recuento	40	169	650	2.197		0	3.056
		% del total	,2%	,7%	2,6%	8,7%		0,0%	12,1%
	PIE - Programa de Intervención Especializada (24 H)	Recuento	2	17	262	994		0	1.275
		% del total	,0%	,1%	1,0%	3,9%		0,0%	5,1%
	PPF - Programa de Prevención Especializada	Recuento	1.777	4.590	4.288	1.788		1	12.444
		% del total	7,1%	18,2%	17,0%	7,1%		,0%	49,4%
PRJ - Programa de Representación Jurídica para NNA víctima de delitos	Recuento	74	164	135	105		0	478	
	% del total	,3%	,7%	,5%	,4%		0,0%	1,9%	
PRM - Programa Especializado en Reparación del Maltrato	Recuento	140	2.386	2.611	1.065		0	6.202	
	% del total	,6%	9,5%	10,4%	4,2%		0,0%	24,6%	
Total hombres	Recuento	2.089	7.498	8.417	7.183		1	25.188	
	% del total	8,3%	29,8%	33,4%	28,5%		,0%	100,0%	
MUJERES	PAD - Programa de Protección Ambulatoria con discapacidad grave o profunda	Recuento	6	12	32	24	0	0	74
		% del total	,0%	,0%	,1%	,1%	0,0%	0,0%	,3%
	PAS - Programa Especializado para Agresores Sexuales	Recuento	0	0	9	7	0	0	16
		% del total	0,0%	0,0%	,0%	,0%	0,0%	0,0%	,1%
	PDC - Programa Especializado en Drogas (24 H)	Recuento	0	0	10	158	0	0	168
		% del total	0,0%	0,0%	,0%	,6%	0,0%	0,0%	,6%
	PDE - Programa de Reinserción Educativa (24 H)	Recuento	0	1	22	187	0	0	210
		% del total	0,0%	,0%	,1%	,7%	0,0%	0,0%	,8%

SEXO	MODELO	TRAMO EDAD						TOTAL	
		PRIMERA INFANCIA I (0 A 3 AÑOS)	PRIMERA INFANCIA II (4 A 8 AÑOS)	SEGUNDA INFANCIA (9 A 13 AÑOS)	ADOLESCENTE (14 A 18 AÑOS)	MAYORES DE 18 AÑOS	EN GESTACIÓN		
	PEC - Programa Especializado con niños, niñas y/o adolescentes en Situación de Calle	Recuento	0	5	7	47	0	0	59
		% del total	0,0%	,0%	,0%	,2%	0,0%	0,0%	,2%
	PEE - Programa Explotación Sexual	Recuento	0	3	75	319	0	0	397
		% del total	0,0%	,0%	,3%	1,2%	0,0%	0,0%	1,5%
	PIB - Programa de Intervención Breve	Recuento	42	117	111	72	0	0	342
		% del total	,2%	,4%	,4%	,3%	0,0%	0,0%	1,3%
	PIE - Programa de Intervención Especializada	Recuento	25	114	372	1.392	0	0	1.903
		% del total	,1%	,4%	1,4%	5,2%	0,0%	0,0%	7,1%
	PIE - Programa de Intervención Especializada (24 H)	Recuento	1	11	134	702	0	0	848
		% del total	,0%	,0%	,5%	2,6%	0,0%	0,0%	3,2%
	PPF - Programa de Prevención Especializada	Recuento	1.654	3.979	3.800	2.377	0	7	11.817
		% del total	6,2%	14,8%	14,2%	8,9%	0,0%	,0%	44,1%
	PRJ - Programa de Representación Jurídica para NNA víctima de delitos	Recuento	64	167	254	326	0	5	816
		% del total	,2%	,6%	,9%	1,2%	0,0%	,0%	3,0%
	PRM - Programa Especializado en Reparación del Maltrato	Recuento	174	2.597	3.923	3.465	1	0	10.160
		% del total	,6%	9,7%	14,6%	12,9%	,0%	0,0%	37,9%
	Total mujeres	Recuento	1.966	7.006	8.749	9.076	1	12	26.810
		% del total	7,3%	26,1%	32,6%	33,9%	,0%	,0%	100,0%
TOTAL	PAD - Programa de Protección Ambulatoria con discapacidad grave o profunda	Recuento	17	51	82	69	0	0	219
		% del total	,0%	,1%	,2%	,1%	0,0%	0,0%	,4%
	PAS - Programa Especializado para Agresores Sexuales	Recuento	0	1	185	288	0	0	474
		% del total	0,0%	,0%	,4%	,6%	0,0%	0,0%	,9%
	PDC - Programa Especializado en Drogas (24 H)	Recuento	0	0	26	452	0	0	478
		% del total	0,0%	0,0%	,1%	,9%	0,0%	0,0%	,9%
	PDE - Programa de Reinserción Educativa (24 H)	Recuento	0	5	87	432	0	0	524
		% del total	0,0%	,0%	,2%	,8%	0,0%	0,0%	1,0%
	PEC - Programa Especializado con niños, niñas y/o adolescentes en Situación de Calle	Recuento	0	7	38	124	0	0	169
		% del total	0,0%	,0%	,1%	,2%	0,0%	0,0%	,3%
	PEE - Programa Explotación Sexual	Recuento	1	4	84	358	0	0	447
		% del total	,0%	,0%	,2%	,7%	0,0%	0,0%	,9%
	PIB - Programa de Intervención Breve	Recuento	86	242	235	125	0	0	688
		% del total	,2%	,5%	,5%	,2%	0,0%	0,0%	1,3%
	PIE - Programa de Intervención Especializada	Recuento	65	283	1.022	3.589	0	0	4.959
		% del total	,1%	,5%	2,0%	6,9%	0,0%	0,0%	9,5%
	PIE - Programa de	Recuento	3	28	396	1.696	0	0	2.123

SEXO	MODELO	TRAMO EDAD						TOTAL	
		PRIMERA INFANCIA I (0 A 3 AÑOS)	PRIMERA INFANCIA II (4 A 8 AÑOS)	SEGUNDA INFANCIA (9 A 13 AÑOS)	ADOLESCENTE (14 A 18 AÑOS)	MAYORES DE 18 AÑOS	EN GESTACIÓN		
	Intervención Especializada (24 H)	% del total	,0%	,1%	,8%	3,3%	0,0%	0,0%	4,1%
	PPF - Programa de Prevención Especializada	Recuento	3.431	8.569	8.088	4.165	0	8	24.261
		% del total	6,6%	16,5%	15,6%	8,0%	0,0%	,0%	46,7%
	PRJ - Programa de Representación Jurídica para NNA víctima de delitos	Recuento	138	331	389	431	0	5	1.294
		% del total	,3%	,6%	,7%	,8%	0,0%	,0%	2,5%
	PRM - Programa Especializado en Reparación del Maltrato	Recuento	314	4.983	6.534	4.530	1	0	16.362
		% del total	,6%	9,6%	12,6%	8,7%	,0%	0,0%	31,5%
	Total	Recuento	4.055	14.504	17.166	16.259	1	13	51.998
		% del total	7,8%	27,9%	33,0%	31,3%	,0%	,0%	100,0%

Fuente. SENAINFO DEPLAE

Gráfico 20. Distribución etaria de los NNA ingresados a la línea ambulatoria. Año 2018

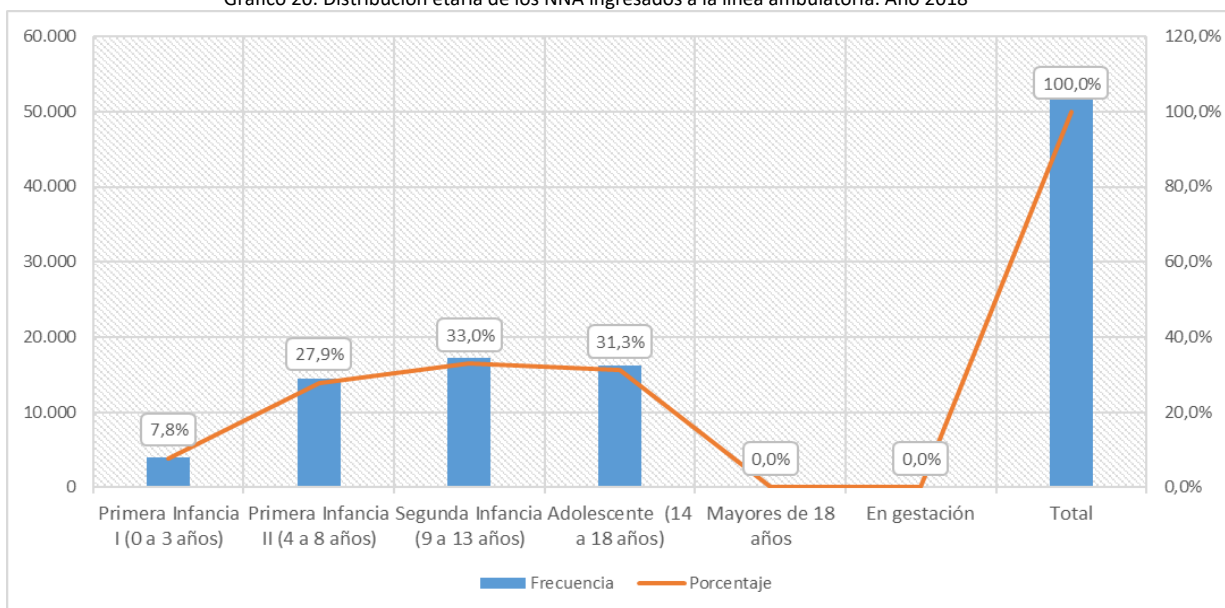

Fuente: SENAINFO DEPLAE

Tabla 67. Ingresos a línea de atención ambulatoria, según categoría causal de ingreso, tramo de edad y sexo. Año 2018

SEXO	CATEGORÍA CAUSAL DE INGRESO	TRAMO EDAD						TOTAL	
		PRIMERA INFANCIA I (0 A 3 AÑOS)	PRIMERA INFANCIA II (4 A 8 AÑOS)	SEGUNDA INFANCIA (9 A 13 AÑOS)	ADOLESCENTE (14 A 18 AÑOS)	MAYORES DE 18 AÑOS	EN GESTACIÓN		
HOMBRES	Faltas o delitos inimputables	Recuento	0	6	62	554		0	622
		% del total	0,0%	,0%	,2%	2,2%		0,0%	2,5%
	Maltrato	Recuento	93	993	1.319	592		0	2.997
		% del total	,4%	3,9%	5,2%	2,4%		0,0%	11,9%

SEXO	CATEGORÍA CAUSAL DE INGRESO	TRAMO EDAD						TOTAL	
		PRIMERA INFANCIA I (0 A 3 AÑOS)	PRIMERA INFANCIA II (4 A 8 AÑOS)	SEGUNDA INFANCIA (9 A 13 AÑOS)	ADOLESCENTE (14 A 18 AÑOS)	MAYORES DE 18 AÑOS	EN GESTACIÓN		
HOMBRES	Negligencia	Recuento	1.073	2.509	2.747	2.651		0	8.980
		% del total	4,3%	10,0%	10,9%	10,5%		0,0%	35,7%
	Otras causales de ingreso	Recuento	331	795	1.157	1.805		1	4.089
		% del total	1,3%	3,2%	4,6%	7,2%		,0%	16,2%
	Peores formas de trabajo infantil	Recuento	0	1	4	37		0	42
		% del total	0,0%	,0%	,0%	,1%		0,0%	,2%
	Prácticas abusivas sexuales	Recuento	0	2	208	335		0	545
		% del total	0,0%	,0%	,8%	1,3%		0,0%	2,2%
	Víctima de abandono	Recuento	1	2	11	36		0	50
		% del total	,0%	,0%	,0%	,1%		0,0%	,2%
	Víctima de delitos (salvo Maltrato)	Recuento	27	950	777	295		0	2.049
		% del total	,1%	3,8%	3,1%	1,2%		0,0%	8,1%
	Violencia Intrafamiliar (VIF)	Recuento	564	2.240	2.132	878		0	5.814
		% del total	2,2%	8,9%	8,5%	3,5%		0,0%	23,1%
	Total hombres	Recuento	2.089	7.498	8.417	7.183		1	25.188
		% del total	8,3%	29,8%	33,4%	28,5%		,0%	100,0%
MUJERES	Faltas o delitos inimputables	Recuento	0	2	20	224	0	0	246
		% del total	0,0%	,0%	,1%	,8%	0,0%	0,0%	,9%
	Maltrato	Recuento	78	801	1.149	866	0	0	2.894
		% del total	,3%	3,0%	4,3%	3,2%	0,0%	0,0%	10,8%
	Negligencia	Recuento	979	2.106	2.152	2.401	0	0	7.638
		% del total	3,7%	7,9%	8,0%	9,0%	0,0%	0,0%	28,5%
	Otras causales de ingreso	Recuento	317	739	899	1.510	0	12	3.477
		% del total	1,2%	2,8%	3,4%	5,6%	0,0%	,0%	13,0%
	Peores formas de trabajo infantil	Recuento	0	2	47	268	0	0	317
		% del total	0,0%	,0%	,2%	1,0%	0,0%	0,0%	1,2%
	Prácticas abusivas sexuales	Recuento	0	0	10	8	0	0	18
		% del total	0,0%	0,0%	,0%	,0%	0,0%	0,0%	,1%
	Víctima de abandono	Recuento	1	1	3	29	0	0	34
		% del total	,0%	,0%	,0%	,1%	0,0%	0,0%	,1%
	Víctima de delitos (salvo Maltrato)	Recuento	73	1.414	2.435	2.588	1	0	6.511
		% del total	,3%	5,3%	9,1%	9,7%	,0%	0,0%	24,3%
Violencia Intrafamiliar (VIF)	Recuento	518	1.941	2.034	1.182	0	0	5.675	
	% del total	1,9%	7,2%	7,6%	4,4%	0,0%	0,0%	21,2%	
Total mujeres	Recuento	1.966	7.006	8.749	9.076	1	12	26.810	
	% del total	7,3%	26,1%	32,6%	33,9%	,0%	,0%	100,0%	
TOTAL	Faltas o delitos inimputables	Recuento	0	8	82	778	0	0	868
		% del total	0,0%	,0%	,2%	1,5%	0,0%	0,0%	1,7%

SEXO	CATEGORÍA CAUSAL DE INGRESO	TRAMO EDAD						TOTAL
		PRIMERA INFANCIA I (0 A 3 AÑOS)	PRIMERA INFANCIA II (4 A 8 AÑOS)	SEGUNDA INFANCIA (9 A 13 AÑOS)	ADOLESCENTE (14 A 18 AÑOS)	MAYORES DE 18 AÑOS	EN GESTACIÓN	
Maltrato	Recuento	171	1.794	2.468	1.458	0	0	5.891
	% del total	,3%	3,5%	4,7%	2,8%	0,0%	0,0%	11,3%
Negligencia	Recuento	2.052	4.615	4.899	5.052	0	0	16.618
	% del total	3,9%	8,9%	9,4%	9,7%	0,0%	0,0%	32,0%
Otras causales de ingreso ¹³	Recuento	648	1.534	2.056	3.315	0	13	7.566
	% del total	1,2%	3,0%	4,0%	6,4%	0,0%	,0%	14,6%
Peores formas de trabajo infantil	Recuento	0	3	51	305	0	0	359
	% del total	0,0%	,0%	,1%	,6%	0,0%	0,0%	,7%
Prácticas abusivas sexuales	Recuento	0	2	218	343	0	0	563
	% del total	0,0%	,0%	,4%	,7%	0,0%	0,0%	1,1%
Víctima de abandono	Recuento	2	3	14	65	0	0	84
	% del total	,0%	,0%	,0%	,1%	0,0%	0,0%	,2%
Víctima de delitos (salvo Maltrato)	Recuento	100	2.364	3.212	2.883	1	0	8.560
	% del total	,2%	4,5%	6,2%	5,5%	,0%	0,0%	16,5%
Violencia Intrafamiliar (VIF)	Recuento	1.082	4.181	4.166	2.060	0	0	11.489
	% del total	2,1%	8,0%	8,0%	4,0%	0,0%	0,0%	22,1%
Total	Recuento	4.055	14.504	17.166	16.259	1	13	51.998
	% del total	7,8%	27,9%	33,0%	31,3%	,0%	,0%	100,0%

Fuente. SENAINFO DEPLAE

¹³ La categoría "Otras causales de ingreso" agrupa, principalmente, las siguientes causales: "Protección según orden del Tribunal" (n=6.133); "Niños, niñas y adolescentes fuera del sistema escolar" (n=405); "NNA con consumo o sospecha de consumo problemático de alcohol y/u otras drogas" (n=311); "Ejerce bullying/matonaje o intimidación escolar" (n=258).

Gráfico 21. Distribución categoría causal de ingreso de los NNA ingresados a la línea ambulatoria. Año 2018

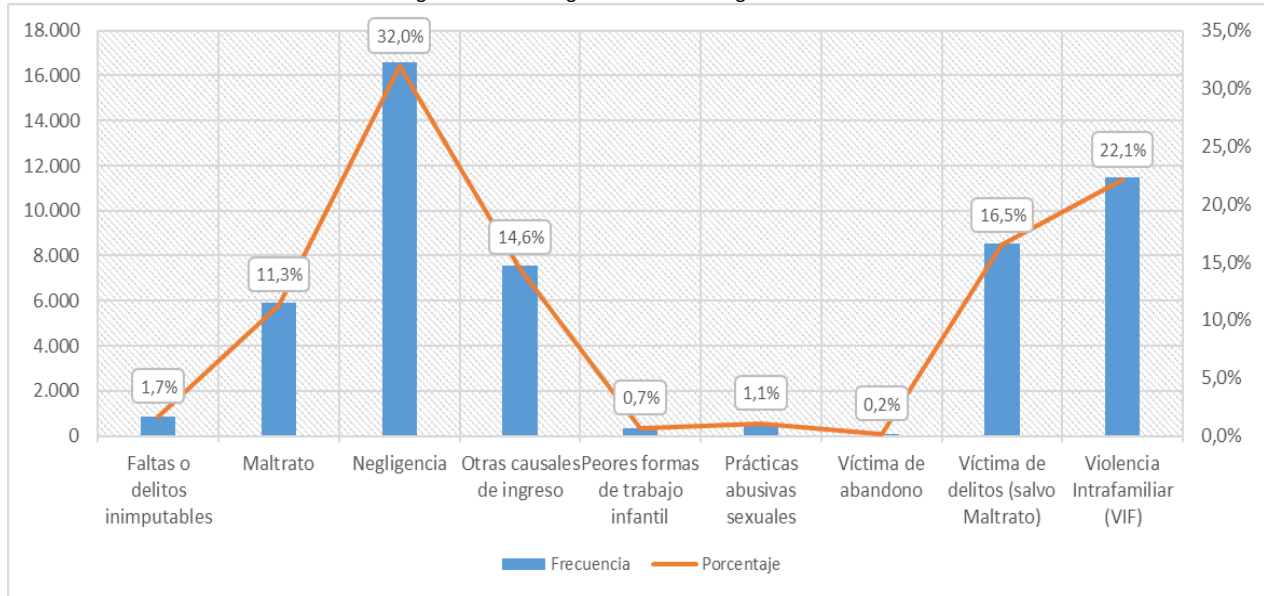

Fuente: SENAINFO DEPLAE

Tabla 68. Ingresos a línea de atención ambulatoria, según categoría causal de ingreso y región. Año 2018

CATEGORÍA CAUSAL DE INGRESO		REGIÓN																TOTAL
		I	II	III	IV	V	VI	VII	VIII	IX	X	XI	XII	XIII	XIV	XV	XVI	
FALTAS O DELITOS INIMPUTABLES	Recuento	2	28	52	66	22	134	10	66	118	6	1	21	294	5	34	9	868
	% del total	,0%	,1%	,1%	,1%	,0%	,3%	,0%	,1%	,2%	,0%	,0%	,0%	,6%	,0%	,1%	,0%	1,7%
MALTRATO	Recuento	141	237	209	222	985	415	620	650	138	231	66	94	1.585	121	85	92	5.891
	% del total	,3%	,5%	,4%	,4%	1,9%	,8%	1,2%	1,3%	,3%	,4%	,1%	,2%	3,0%	,2%	,2%	,2%	11,3%
NEGLIGENCIA	Recuento	291	636	788	524	3.345	973	1.034	1.825	824	1.005	271	266	3.507	362	310	657	16.618
	% del total	,6%	1,2%	1,5%	1,0%	6,4%	1,9%	2,0%	3,5%	1,6%	1,9%	,5%	,5%	6,7%	,7%	,6%	1,3%	32,0%
OTRAS CAUSALES DE INGRESO	Recuento	316	414	428	643	1.064	305	464	430	256	307	20	185	2.139	227	287	81	7.566
	% del total	,6%	,8%	,8%	1,2%	2,0%	,6%	,9%	,8%	,5%	,6%	,0%	,4%	4,1%	,4%	,6%	,2%	14,6%
PEORES FORMAS DE TRABAJO INFANTIL	Recuento	17	37	8	31	78	2	1	16	19	35	1	16	78	6	13	1	359
	% del total	,0%	,1%	,0%	,1%	,2%	,0%	,0%	,0%	,0%	,1%	,0%	,0%	,2%	,0%	,0%	,0%	,7%
PRÁCTICAS ABUSIVAS SEXUALES	Recuento	3	43	2	31	79	31	44	50	39	64	1	5	101	13	24	33	563
	% del total	,0%	,1%	,0%	,1%	,2%	,1%	,1%	,1%	,1%	,1%	,0%	,0%	,2%	,0%	,0%	,1%	1,1%
VÍCTIMA DE ABANDONO	Recuento	1	5	5	0	14	6	6	3	3	6	1	2	24	4	4	0	84
	% del total	,0%	,0%	,0%	0,0%	,0%	,0%	,0%	,0%	,0%	,0%	,0%	,0%	,0%	,0%	,0%	0,0%	,2%
VÍCTIMA DE DELITOS (SALVO MALTRATO)	Recuento	176	476	236	341	1.140	504	686	981	339	526	57	85	2.235	297	136	345	8.560
	% del total	,3%	,9%	,5%	,7%	2,2%	1,0%	1,3%	1,9%	,7%	1,0%	,1%	,2%	4,3%	,6%	,3%	,7%	16,5%
VIOLENCIA INTRAFAMILIAR (VIF)	Recuento	184	593	615	474	1.614	1.080	571	1.222	602	685	125	175	2.500	367	277	405	11.489
	% del total	,4%	1,1%	1,2%	,9%	3,1%	2,1%	1,1%	2,4%	1,2%	1,3%	,2%	,3%	4,8%	,7%	,5%	,8%	22,1%
TOTAL	Recuento	1.131	2.469	2.343	2.332	8.341	3.450	3.436	5.243	2.338	2.865	543	849	12.463	1.402	1.170	1.623	51.998
	% del total	2,2%	4,7%	4,5%	4,5%	16,0%	6,6%	6,6%	10,1%	4,5%	5,5%	1,0%	1,6%	24,0%	2,7%	2,3%	3,1%	100,0%

Fuente: SENAINFO DEPLAE

1.3 Atendidos por línea¹⁴

Durante el 2018, se atendieron a **110.979 niños, niñas, adolescentes y adultos** en programas de la línea de atención ambulatoria. Considerando que en igual periodo se realizaron 128.675 atenciones, se puede señalar que en promedio cada NNA recibió 1,16 atenciones. Respecto al sexo de la población atendida, el 49,86% corresponden a usuarios de sexo masculino (n=54.216) y el 51,14% a usuarias de sexo femenino (n=56.762).

En cuanto a la **distribución por programa** se puede señalar casi la mitad de los NNA fueron atendidos durante el 2018 en el “Programa de Prevención Focalizada” (45,1%; n=50.008), programa de tipo preventivo/reparatorio; un 31,2% en el “Programa Especializado en Reparación del Maltrato” (n=34.651) y un 10% en el “Programa de Intervención Especializada” (n=11.126), ambos programas son de tipo reparatorio para NNA víctimas de graves vulneraciones derechos. Estos tres programas atienden al 86,3% del total de casos, por tanto, los restantes 9 programas atienden, en su conjunto, al 13,7% de los usuarios restantes. Al analizar la distribución por programa y sexo, se observa que, respecto a la distribución general, una mayor proporción de NNA de sexo masculino en el “Programa de Prevención Focalizada”, pues el 48,2% de los usuarios de sexo masculino (n=26.139) son atendidos en este programa, en cambio, en el caso de las usuarias de sexo femenino, este porcentaje alcanza el 42,1% (n=23.870). Situación contraria y con una diferencia más marcada es la observada en el “Programa Especializado Reparación del Maltrato”, ya que el 37,5% del total usuarias de sexo femenino fueron atendidas en este programa (n=21.272); en cambio, del total de usuarios de sexo masculino, un 24,7% fue atendido en este programa (n=13.379).

A **nivel territorial** se advierte que el 24,6% de los NNA recibieron atención ambulatoria en la Región Metropolitana (N=27.333), le sigue, con una marcada diferencia porcentual y en valores absolutos, las regiones de Valparaíso (15,1%; n=16.738) y del Biobío (10,2%; n=11.279). Por otro lado, las regiones que presentan una menor proporción de NNA atendidos se corresponden con regiones extremas tanto del norte como del sur del país, a saber: Región de Aysén (XI), Magallanes (XII), Arica y Parinacota (XV) y Tarapacá (I).

Respecto a la **distribución etaria de los NNA atendidos** se puede señalar que la frecuencia de casos aumenta a medida que aumenta la edad del NNA, llegando a su *peak* en el tramo etario “14 a 18 años” (33,8%; n=37.477), para después disminuir drásticamente en los usuarios mayores de 18 años (0,2%; n=177). Eso sí, este aumento de casos a medida que aumenta la edad no es una progresión constante, al menos entre el tramo que va de los “0 a 3 años” y el que va de los “4 a 8 años”, pues si el primer tramo representa el 6,7% de la población atendida (n=7.448), en el segundo este porcentaje alcanza casi el 27% del total de población atendida (n=29.778). Esta proporcionalidad directa, es decir, el aumento de casos a medida que aumenta la edad, es también observada en la distribución etaria de las usuarias de sexo femenino atendidas, más en el caso de los usuarios de sexo masculino no se da cumplimiento cabalmente a esta distribución,

¹⁴ Los atendidos por línea corresponde a la cantidad de niños, niñas, adolescentes y adultos que fueron atendidos durante el año 2018 en cada una de las líneas de atención la Red de Protección. En ese sentido, si un niño, niña, adolescente o adulto es atendido en más de un programa o centro durante el periodo contemplado, se realizará un proceso de selección que considerará de manera independiente cada una de las líneas que integran la Red de Protección SENAME – Ambulatorio; Cuidado Alternativo; Diagnóstico; y Oficina de Protección de Derechos-. Por tanto, cada línea es un universo en sí mismo, seleccionándose un caso en cada una de las líneas en las que pudo recibir atención el NNA. La selección del caso se realiza de acuerdo a criterios de complejidad de la intervención como de temporalidad, es decir, se seleccionará aquella prestación que implique una mayor complejidad de la intervención; y si recibiese intervenciones de igual complejidad, se seleccionará aquella de más tardío ingreso.

pues es mayor la proporción de usuarios con edades de entre “9 a 13 años” (33,7%, n=18.291) que la de los usuarios del tramo etario “14 a 18 años” (30,6%; n=16.598).

Por último, y en relación con la **nacionalidad de los NNA** atendidos en la línea de atención ambulatoria, se puede señalar que el 98,077% de la población atendida es de nacionalidad chilena (n=98.077), y el restante 1,883% corresponde a NNA de nacionalidad extranjera (n=2.090). Entre estos últimos, quienes presentan un mayor número de población atendida son los NNA de nacionalidad boliviana (n=749), peruana (n=566), colombiana (n=366) y los de nacionalidad haitiana (n=132).

A continuación, se presentan cruces con variables de interés:

Tabla 69. Atendidos por línea, según modelo, región y sexo. Año 2018

SEXO	MODELO	REGIÓN																TOTAL	
		I	II	III	IV	V	VI	VII	VIII	IX	X	XI	XII	XIII	XIV	XV	XVI		
HOMBRES	PAD - Programa de Protección Ambulatoria con Discapacidad grave o profunda	Recuento	0	51	0	46	136	0	43	0	33	0	0	0	63	0	53	0	425
		% del total	0,0%	,1%	0,0%	,1%	,3%	0,0%	,1%	0,0%	,1%	0,0%	,1%	0,0%	0,0%	,1%	0,0%	,1%	0,0%
	PAS - Programa Especializado para Agresores Sexuales	Recuento	0	70	0	74	84	74	103	69	82	137	0	0	215	0	50	75	1.033
		% del total	0,0%	,1%	0,0%	,1%	,2%	,1%	,2%	,1%	,2%	,3%	0,0%	0,0%	,4%	0,0%	,1%	,1%	1,9%
	PDC - Programa Especializado en Drogas (24 H)	Recuento	20	10	0	13	28	0	2	10	10	2	0	0	170	0	22	0	287
		% del total	,0%	,0%	0,0%	,0%	,1%	0,0%	,0%	,0%	,0%	,0%	0,0%	0,0%	,3%	0,0%	,0%	0,0%	,5%
	PDE - Programa de Reinserción Educativa (24 H)	Recuento	16	33	0	9	50	0	5	12	12	8	0	0	232	0	7	0	384
		% del total	,0%	,1%	0,0%	,0%	,1%	0,0%	,0%	,0%	,0%	,0%	0,0%	0,0%	,4%	0,0%	,0%	0,0%	,7%
	PEC - Programa Especializado con niños, niñas y/o adolescentes en Situación de Calle	Recuento	0	0	0	0	0	0	32	0	0	71	0	0	215	0	0	0	318
		% del total	0,0%	0,0%	0,0%	0,0%	0,0%	0,0%	,1%	0,0%	0,0%	,1%	0,0%	0,0%	,4%	0,0%	0,0%	0,0%	,6%
	PEE - Programa de Protección en Explotación Sexual Infantil	Recuento	8	8	2	4	32	0	0	10	4	6	0	4	44	8	7	0	137
		% del total	,0%	,0%	,0%	,0%	,1%	0,0%	0,0%	,0%	,0%	,0%	0,0%	,0%	,1%	,0%	,0%	0,0%	,3%
	PIB - Programa de Intervención Breve	Recuento	0	0	0	122	0	158	0	0	0	205	0	49	0	118	119	0	771
		% del total	0,0%	0,0%	0,0%	,2%	0,0%	,3%	0,0%	0,0%	0,0%	,4%	0,0%	,1%	0,0%	,2%	,2%	0,0%	1,4%
	PIE - Programa de Intervención Especializada	Recuento	149	395	303	425	1.284	436	549	764	520	267	153	133	1.043	106	156	139	6.822
		% del total	,3%	,7%	,6%	,8%	2,4%	,8%	1,0%	1,4%	1,0%	,5%	,3%	,2%	1,9%	,2%	,3%	,3%	12,6%
	PIE - Programa de Intervención Especializado (24 H)	Recuento	44	114	90	62	175	83	38	103	73	53	0	0	2.015	0	54	0	2.904
		% del total	,1%	,2%	,2%	,1%	,3%	,2%	,1%	,2%	,1%	,1%	0,0%	0,0%	3,7%	0,0%	,1%	0,0%	5,4%
	PPF - Programa de Prevención Focalizada	Recuento	552	1.112	1.129	1.105	4.499	1.569	1.655	3.429	1.296	1.465	314	481	5.622	505	401	1.005	26.139
		% del total	1,0%	2,1%	2,1%	2,0%	8,3%	2,9%	3,1%	6,3%	2,4%	2,7%	,6%	,9%	10,4%	,9%	,7%	1,9%	48,2%
PRJ - Programa de Representación Jurídica para NNA víctima de delitos	Recuento	41	8	20	37	52	20	170	75	73	289	0	75	211	486	60	0	1.617	
	% del total	,1%	,0%	,0%	,1%	,1%	,0%	,3%	,1%	,1%	,5%	0,0%	,1%	,4%	,9%	,1%	0,0%	3,0%	
PRM - Programa Especializado en Reparación del Maltrato	Recuento	299	681	674	536	1.935	1.178	1.052	981	549	510	99	175	3.590	306	428	386	13.379	
	% del total	,6%	1,3%	1,2%	1,0%	3,6%	2,2%	1,9%	1,8%	1,0%	,9%	,2%	,3%	6,6%	,6%	,8%	,7%	24,7%	

SEXO	MODELO	REGIÓN																TOTAL	
		I	II	III	IV	V	VI	VII	VIII	IX	X	XI	XII	XIII	XIV	XV	XVI		
	Total hombres	Recuento	1.129	2.482	2.218	2.433	8.275	3.518	3.649	5.453	2.652	3.013	566	917	13.420	1.529	1.357	1.605	54.216
		% del total	2,1%	4,6%	4,1%	4,5%	15,3%	6,5%	6,7%	10,1%	4,9%	5,6%	1,0%	1,7%	24,8%	2,8%	2,5%	3,0%	100,0%
MUJERES	PAD - Programa de Protección Ambulatoria con Discapacidad grave o profunda	Recuento	0	32	0	12	49	0	22	0	28	0	0	0	30	0	32	0	205
		% del total	0,0%	,1%	0,0%	,0%	,1%	0,0%	,0%	0,0%	,0%	0,0%	0,0%	0,0%	0,0%	,1%	0,0%	,1%	0,0%
	PAS - Programa Especializado para Agresores Sexuales	Recuento	0	4	0	0	0	7	4	3	4	7	0	0	16	0	6	5	56
		% del total	0,0%	,0%	0,0%	0,0%	0,0%	,0%	,0%	,0%	,0%	,0%	0,0%	0,0%	,0%	0,0%	,0%	,0%	,1%
	PDC - Programa Especializado en Drogas (24 H)	Recuento	8	6	0	4	12	0	2	5	3	0	0	0	77	0	17	0	134
		% del total	,0%	,0%	0,0%	,0%	,0%	0,0%	,0%	,0%	,0%	0,0%	0,0%	0,0%	,1%	0,0%	,0%	0,0%	,2%
	PDE - Programa de Reinserción Educativa (24 H)	Recuento	12	10	0	6	32	0	0	5	5	3	0	0	145	0	6	0	224
		% del total	,0%	,0%	0,0%	,0%	,1%	0,0%	0,0%	,0%	,0%	,0%	0,0%	0,0%	,3%	0,0%	,0%	0,0%	,4%
	PEC - Programa Especializado con niños, niñas y/o adolescentes en Situación de Calle	Recuento	0	0	0	0	0	0	27	0	0	29	0	0	89	0	0	0	145
		% del total	0,0%	0,0%	0,0%	0,0%	0,0%	0,0%	,0%	0,0%	0,0%	,1%	0,0%	0,0%	,2%	0,0%	0,0%	0,0%	,3%
	PEE - Programa de Protección en Explotación Sexual Infantil	Recuento	62	98	44	97	230	0	0	67	47	118	0	51	306	54	51	0	1.225
		% del total	,1%	,2%	,1%	,2%	,4%	0,0%	0,0%	,1%	,1%	,2%	0,0%	,1%	,5%	,1%	,1%	0,0%	2,2%
	PIB - Programa de Intervención Breve	Recuento	0	0	0	125	0	124	0	0	0	204	0	42	0	135	112	0	742
		% del total	0,0%	0,0%	0,0%	,2%	0,0%	,2%	0,0%	0,0%	0,0%	,4%	0,0%	,1%	0,0%	,2%	,2%	0,0%	1,3%
	PIE - Programa de Intervención Especializada	Recuento	108	270	204	296	866	233	316	410	312	160	104	72	704	38	129	82	4.304
		% del total	,2%	,5%	,4%	,5%	1,5%	,4%	,6%	,7%	,5%	,3%	,2%	,1%	1,2%	,1%	,2%	,1%	7,6%
	PIE - Programa de Intervención Especializado (24 H)	Recuento	36	83	54	46	131	55	32	61	61	26	0	0	1.370	0	39	0	1.994
		% del total	,1%	,1%	,1%	,1%	,2%	,1%	,1%	,1%	,1%	,0%	0,0%	0,0%	2,4%	0,0%	,1%	0,0%	3,5%
	PPF - Programa de Prevención Focalizada	Recuento	507	1.054	946	1.042	4.104	1.444	1.499	3.101	1.217	1.450	295	416	5.048	455	356	936	23.870
		% del total	,9%	1,9%	1,7%	1,8%	7,2%	2,5%	2,6%	5,5%	2,1%	2,6%	,5%	,7%	8,9%	,8%	,6%	1,6%	42,1%
PRJ - Programa de Representación Jurídica para NNA víctima de delitos	Recuento	93	71	48	106	75	49	181	117	169	508	0	79	490	535	71	0	2.592	
	% del total	,2%	,1%	,1%	,2%	,1%	,1%	,3%	,2%	,3%	,9%	0,0%	,1%	,9%	,9%	,1%	0,0%	4,6%	
PRM - Programa Especializado	Recuento	468	1.098	889	791	2.964	1.566	1.637	2.057	833	1.049	189	228	5.638	588	563	714	21.272	

SEXO	MODELO	REGIÓN																TOTAL	
		I	II	III	IV	V	VI	VII	VIII	IX	X	XI	XII	XIII	XIV	XV	XVI		
	en Reparación del Maltrato	% del total	,8%	1,9%	1,6%	1,4%	5,2%	2,8%	2,9%	3,6%	1,5%	1,8%	,3%	,4%	9,9%	1,0%	1,0%	1,3%	37,5%
	Total mujeres	Recuento	1.294	2.726	2.185	2.525	8.463	3.478	3.720	5.826	2.679	3.554	588	888	13.913	1.805	1.382	1.737	56.763
		% del total	2,3%	4,8%	3,8%	4,4%	14,9%	6,1%	6,6%	10,3%	4,7%	6,3%	1,0%	1,6%	24,5%	3,2%	2,4%	3,1%	100,0%
TOTAL	PAD - Programa de Protección Ambulatoria con Discapacidad grave o profunda	Recuento	0	83	0	58	185	0	65	0	61	0	0	0	93	0	85	0	630
		% del total	0,0%	,1%	0,0%	,1%	,2%	0,0%	,1%	0,0%	,1%	0,0%	0,0%	0,0%	,1%	0,0%	,1%	0,0%	,6%
	PAS - Programa Especializado para Agresores Sexuales	Recuento	0	74	0	74	84	81	107	72	86	144	0	0	231	0	56	80	1.089
		% del total	0,0%	,1%	0,0%	,1%	,1%	,1%	,1%	,1%	,1%	,1%	0,0%	0,0%	,2%	0,0%	,1%	,1%	1,0%
	PDC - Programa Especializado en Drogas (24 H)	Recuento	28	16	0	17	40	0	4	15	13	2	0	0	247	0	39	0	421
		% del total	,0%	,0%	0,0%	,0%	,0%	0,0%	,0%	,0%	,0%	,0%	0,0%	0,0%	,2%	0,0%	,0%	0,0%	,4%
	PDE - Programa de Reinserción Educativa (24 H)	Recuento	28	43	0	15	82	0	5	17	17	11	0	0	377	0	13	0	608
		% del total	,0%	,0%	0,0%	,0%	,1%	0,0%	,0%	,0%	,0%	,0%	0,0%	0,0%	,3%	0,0%	,0%	0,0%	,5%
	PEC - Programa Especializado con niños, niñas y/o adolescentes en Situación de Calle	Recuento	0	0	0	0	0	0	59	0	0	100	0	0	304	0	0	0	463
		% del total	0,0%	0,0%	0,0%	0,0%	0,0%	0,0%	,1%	0,0%	0,0%	,1%	0,0%	0,0%	,3%	0,0%	0,0%	0,0%	,4%
	PEE - Programa de Protección en Explotación Sexual Infantil	Recuento	70	106	46	101	262	0	0	77	51	124	0	55	350	62	58	0	1.362
		% del total	,1%	,1%	,0%	,1%	,2%	0,0%	0,0%	,1%	,0%	,1%	0,0%	,0%	,3%	,1%	,1%	0,0%	1,2%
	PIB - Programa de Intervención Breve	Recuento	0	0	0	247	0	282	0	0	0	409	0	91	0	253	231	0	1.513
		% del total	0,0%	0,0%	0,0%	,2%	0,0%	,3%	0,0%	0,0%	0,0%	,4%	0,0%	,1%	0,0%	,2%	,2%	0,0%	1,4%
	PIE - Programa de Intervención Especializada	Recuento	257	665	507	721	2.150	669	865	1.174	832	427	257	205	1.747	144	285	221	11.126
		% del total	,2%	,6%	,5%	,6%	1,9%	,6%	,8%	1,1%	,7%	,4%	,2%	,2%	1,6%	,1%	,3%	,2%	10,0%
	PIE - Programa de Intervención Especializado (24 H)	Recuento	80	197	144	108	306	138	70	164	134	79	0	0	3.385	0	93	0	4.898
		% del total	,1%	,2%	,1%	,1%	,3%	,1%	,1%	,1%	,1%	,1%	0,0%	0,0%	3,1%	0,0%	,1%	0,0%	4,4%
	PPF - Programa de Prevención Focalizada	Recuento	1.059	2.166	2.075	2.147	8.603	3.013	3.154	6.530	2.513	2.915	609	897	10.670	960	757	1.941	50.009
		% del total	1,0%	2,0%	1,9%	1,9%	7,8%	2,7%	2,8%	5,9%	2,3%	2,6%	,5%	,8%	9,6%	,9%	,7%	1,7%	45,1%
PRJ - Programa de Representación Jurídica para Niños, Niñas y Adolescentes	Recuento	134	79	68	143	127	69	351	192	242	797	0	154	701	1.021	131	0	4.209	
	% del total	,1%	,1%	,1%	,1%	,1%	,1%	,3%	,2%	,2%	,7%	0,0%	,1%	,6%	,9%	,1%	0,0%	3,8%	

SEXO	MODELO	REGIÓN																TOTAL	
		I	II	III	IV	V	VI	VII	VIII	IX	X	XI	XII	XIII	XIV	XV	XVI		
	víctima de delitos																		
	PRM - Programa Especializado en Reparación del Maltrato	Recuento	767	1.779	1.563	1.327	4.899	2.744	2.689	3.038	1.382	1.559	288	403	9.228	894	991	1.100	34.651
		% del total	,7%	1,6%	1,4%	1,2%	4,4%	2,5%	2,4%	2,7%	1,2%	1,4%	,3%	,4%	8,3%	,8%	,9%	1,0%	31,2%
	Total	Recuento	2.423	5.208	4.403	4.958	16.738	6.996	7.369	11.279	5.331	6.567	1.154	1.805	27.333	3.334	2.739	3.342	110.979
		% del total	2,2%	4,7%	4,0%	4,5%	15,1%	6,3%	6,6%	10,2%	4,8%	5,9%	1,0%	1,6%	24,6%	3,0%	2,5%	3,0%	100,0%

Fuente: SENAINFO DEPLAE

Tabla 70. Atendidos por línea, según modelo y tramo de edad. Año 2018

MODELO		TRAMO EDAD						TOTAL
		PRIMERA INFANCIA I (0 A 3 AÑOS)	PRIMERA INFANCIA II (4 A 8 AÑOS)	SEGUNDA INFANCIA (9 A 13 AÑOS)	ADOLESCENTE (14 A 18 AÑOS)	MAYORES DE 18 AÑOS	EN GESTACIÓN	
PAD - PROGRAMA DE PROTECCIÓN AMBULATORIA CON DISCAPACIDAD GRAVE O PROFUNDA	Recuento	29	163	210	215	13	0	630
	% del total	,0%	,1%	,2%	,2%	,0%	0,0%	,6%
PAS - PROGRAMA ESPECIALIZADO PARA AGRESORES SEXUALES	Recuento	0	1	331	742	15	0	1.089
	% del total	0,0%	,0%	,3%	,7%	,0%	0,0%	1,0%
PDC - PROGRAMA ESPECIALIZADO EN DROGAS (24 H)	Recuento	0	0	14	404	3	0	421
	% del total	0,0%	0,0%	,0%	,4%	,0%	0,0%	,4%
PDE - PROGRAMA DE REINSECCIÓN EDUCATIVA (24 H)	Recuento	0	6	79	519	4	0	608
	% del total	0,0%	,0%	,1%	,5%	,0%	0,0%	,5%
PEC - PROGRAMA ESPECIALIZADO CON NIÑOS, NIÑAS Y/O ADOLESCENTES EN SITUACIÓN DE CALLE	Recuento	0	12	80	370	1	0	463
	% del total	0,0%	,0%	,1%	,3%	,0%	0,0%	,4%
PEE - PROGRAMA DE PROTECCIÓN EN EXPLOTACIÓN SEXUAL INFANTIL	Recuento	1	5	154	1.172	30	0	1.362
	% del total	,0%	,0%	,1%	1,1%	,0%	0,0%	1,2%
PIB - PROGRAMA DE INTERVENCIÓN BREVE	Recuento	178	518	504	313	0	0	1.513
	% del total	,2%	,5%	,5%	,3%	0,0%	0,0%	1,4%
PIE - PROGRAMA DE INTERVENCIÓN ESPECIALIZADA	Recuento	111	495	1.860	8.654	6	0	11.126
	% del total	,1%	,4%	1,7%	7,8%	,0%	0,0%	10,0%
PIE - PROGRAMA DE INTERVENCIÓN ESPECIALIZADO (24 H)	Recuento	9	54	764	4.065	6	0	4.898
	% del total	,0%	,0%	,7%	3,7%	,0%	0,0%	4,4%
PPF - PROGRAMA DE PREVENCIÓN FOCALIZADA	Recuento	6.102	17.523	16.952	9.408	8	15	50.008
	% del total	5,5%	15,8%	15,3%	8,5%	,0%	,0%	45,1%
PRJ - PROGRAMA DE REPRESENTACIÓN JURÍDICA PARA NIÑOS, NIÑAS Y ADOLESCENTES VÍCTIMA DE DELITOS	Recuento	530	1.035	1.204	1.365	66	9	4.209
	% del total	,5%	,9%	1,1%	1,2%	,1%	,0%	3,8%
PRM - PROGRAMA ESPECIALIZADO EN REPARACIÓN DEL MALTRATO	Recuento	488	9.966	13.922	10.250	25	0	34.651
	% del total	,4%	9,0%	12,5%	9,2%	,0%	0,0%	31,2%
TOTAL	Recuento	7.448	29.778	36.074	37.477	177	24	110.978
	% del total	6,7%	26,8%	32,5%	33,8%	,2%	,0%	100,0%

Fuente: SENAINFO DEPLAE

Tabla 71. Atendidos por línea, según modelo, tramo de edad y sexo. Año 2018

SEXO	MODELO		TRAMO EDAD					EN GESTACIÓN	TOTAL
			PRIMERA INFANCIA I (0 A 3 AÑOS)	PRIMERA INFANCIA II (4 A 8 AÑOS)	SEGUNDA INFANCIA (9 A 13 AÑOS)	ADOLESCENTE (14 A 18 AÑOS)	MAYORES DE 18 AÑOS		
HOMBRES	PAD - Programa de Protección Ambulatoria con Discapacidad grave o profunda	Recuento	16	121	134	146	8	0	425
		% del total	,0%	,2%	,2%	,3%	,0%	0,0%	,8%
	PAS - Programa Especializado para Agresores Sexuales	Recuento	0	1	309	708	15	0	1.033
		% del total	0,0%	,0%	,6%	1,3%	,0%	0,0%	1,9%
	PDC - Programa Especializado en Drogas (24 H)	Recuento	0	0	9	276	2	0	287
		% del total	0,0%	0,0%	,0%	,5%	,0%	0,0%	,5%
	PDE - Programa de Reinserción Educativa (24 H)	Recuento	0	5	53	325	1	0	384
		% del total	0,0%	,0%	,1%	,6%	,0%	0,0%	,7%
	PEC - Programa Especializado con niños, niñas y/o adolescentes en Situación de Calle	Recuento	0	3	61	253	1	0	318
		% del total	0,0%	,0%	,1%	,5%	,0%	0,0%	,6%
	PEE - Programa de Protección en Explotación Sexual Infantil	Recuento	1	1	18	112	5	0	137
		% del total	,0%	,0%	,0%	,2%	,0%	0,0%	,3%
	PIB - Programa de Intervención Breve	Recuento	89	280	261	141	0	0	771
		% del total	,2%	,5%	,5%	,3%	0,0%	0,0%	1,4%
	PIE - Programa de Intervención Especializada	Recuento	65	298	1.216	5.239	4	0	6.822
		% del total	,1%	,5%	2,2%	9,7%	,0%	0,0%	12,6%
	PIE - Programa de Intervención Especializado (24 H)	Recuento	5	31	515	2.348	5	0	2.904
		% del total	,0%	,1%	,9%	4,3%	,0%	0,0%	5,4%
PPF - Programa de Prevención Focalizada	Recuento	3.164	9.485	9.275	4.209	2	4	26.139	
	% del total	5,8%	17,5%	17,1%	7,8%	,0%	,0%	48,2%	
PRJ - Programa de Representación Jurídica para NNA víctima de delitos	Recuento	284	462	473	390	7	1	1.617	
	% del total	,5%	,9%	,9%	,7%	,0%	,0%	3,0%	
PRM - Programa Especializado en Reparación del Maltrato	Recuento	220	4.738	5.967	2.451	3	0	13.379	
	% del total	,4%	8,7%	11,0%	4,5%	,0%	0,0%	24,7%	
Total hombres	Recuento	3.844	15.425	18.291	16.598	53	5	54.216	
	% del total	7,1%	28,5%	33,7%	30,6%	,1%	,0%	100,0%	
MUJERES	PAD - Programa de Protección Ambulatoria con Discapacidad grave o profunda	Recuento	13	42	76	69	5	0	205
		% del total	,0%	,1%	,1%	,1%	,0%	0,0%	,4%
	PAS - Programa Especializado para Agresores Sexuales	Recuento	0	0	22	34	0	0	56
		% del total	0,0%	0,0%	,0%	,1%	0,0%	0,0%	,1%
	PDC - Programa Especializado en Drogas (24 H)	Recuento	0	0	5	128	1	0	134
		% del total	0,0%	0,0%	,0%	,2%	,0%	0,0%	,2%

SEXO	MODELO	TRAMO EDAD						TOTAL	
		PRIMERA INFANCIA I (0 A 3 AÑOS)	PRIMERA INFANCIA II (4 A 8 AÑOS)	SEGUNDA INFANCIA (9 A 13 AÑOS)	ADOLESCENTE (14 A 18 AÑOS)	MAYORES DE 18 AÑOS	EN GESTACIÓN		
	PDE - Programa de Reinserción Educativa (24 H)	Recuento	0	1	26	194	3	0	224
	% del total	0,0%	,0%	,0%	,3%	,0%	0,0%	,4%	
	PEC - Programa Especializado con niños, niñas y/o adolescentes en Situación de Calle	Recuento	0	9	19	117	0	0	145
	% del total	0,0%	,0%	,0%	,2%	0,0%	0,0%	,3%	
	PEE - Programa de Protección en Explotación Sexual Infantil	Recuento	0	4	136	1.060	25	0	1.225
	% del total	0,0%	,0%	,2%	1,9%	,0%	0,0%	2,2%	
	PIB - Programa de Intervención Breve	Recuento	89	238	243	172	0	0	742
	% del total	,2%	,4%	,4%	,3%	0,0%	0,0%	1,3%	
	PIE - Programa de Intervención Especializada	Recuento	46	197	644	3.415	2	0	4.304
	% del total	,1%	,3%	1,1%	6,0%	,0%	0,0%	7,6%	
	PIE - Programa de Intervención Especializado (24 H)	Recuento	4	23	249	1.717	1	0	1.994
	% del total	,0%	,0%	,4%	3,0%	,0%	0,0%	3,5%	
	PPF - Programa de Prevención Focalizada	Recuento	2.938	8.038	7.677	5.199	6	11	23.869
	% del total	5,2%	14,2%	13,5%	9,2%	,0%	,0%	42,1%	
	PRJ - Programa de Representación Jurídica para NNA víctima de delitos	Recuento	246	573	731	975	59	8	2.592
	% del total	,4%	1,0%	1,3%	1,7%	,1%	,0%	4,6%	
	PRM - Programa Especializado en Reparación del Maltrato	Recuento	268	5.228	7.955	7.799	22	0	21.272
	% del total	,5%	9,2%	14,0%	13,7%	,0%	0,0%	37,5%	
	Total mujeres	Recuento	3.604	14.353	17.783	20.879	124	19	56.762
	% del total	6,3%	25,3%	31,3%	36,8%	,2%	,0%	100,0%	

Fuente: SENAINFO DEPLAE

Tabla 72. Atendidos por línea, según nivel de escolaridad y sexo. Año 2018

SEXO	ESCOLARIDAD		MODELO											TOTAL		
			PAD	PAS	PDC (24 H)	PDE (24 H)	PEC	PEE	PIB	PIE	PIE (24 H)	PPF	PRJ		PRM	
HOMBRES	Sala cuna (6 meses a 2 años)	Recuento	0	0	0	0	0	0	0	0	0	0	1	1	0	2
		% del total	0,0%	0,0%	0,0%	0,0%	0,0%	0,0%	0,0%	0,0%	0,0%	0,0%	0,0%	,0%	,0%	0,0%
	Medio menor (2 a 3 años)	Recuento	0	0	0	0	0	0	0	0	2	0	7	0	0	9
		% del total	0,0%	0,0%	0,0%	0,0%	0,0%	0,0%	0,0%	0,0%	,0%	0,0%	,0%	0,0%	0,0%	,0%
	Medio mayor (3 a 4 años)	Recuento	0	0	0	0	0	0	0	0	1	0	12	0	2	15
		% del total	0,0%	0,0%	0,0%	0,0%	0,0%	0,0%	0,0%	0,0%	,0%	0,0%	,0%	0,0%	,0%	,0%
	Pre-kínder	Recuento	6	0	0	0	0	1	31	22	0	1.032	43	365	1.500	
		% del total	,0%	0,0%	0,0%	0,0%	0,0%	,0%	,1%	,0%	0,0%	1,9%	,1%	,7%	2,8%	
	Kínder	Recuento	13	0	0	0	0	0	35	37	2	1.459	63	652	2.261	
		% del total	,0%	0,0%	0,0%	0,0%	0,0%	0,0%	,1%	,1%	,0%	2,7%	,1%	1,2%	4,2%	
	1° básico	Recuento	13	1	0	7	5	0	68	108	16	2.271	115	1.283	3.887	
		% del total	,0%	,0%	0,0%	,0%	,0%	0,0%	,1%	,2%	,0%	4,2%	,2%	2,4%	7,2%	
	2° básico	Recuento	16	2	0	11	6	1	70	145	33	2.416	112	1.514	4.326	
		% del total	,0%	,0%	0,0%	,0%	,0%	,0%	,1%	,3%	,1%	4,5%	,2%	2,8%	8,0%	
	3° básico	Recuento	7	26	3	14	13	1	63	177	83	2.352	91	1.558	4.388	
		% del total	,0%	,0%	,0%	,0%	,0%	,0%	,1%	,3%	,2%	4,3%	,2%	2,9%	8,1%	
	4° básico	Recuento	7	31	3	14	5	6	61	259	101	2.018	111	1.345	3.961	
		% del total	,0%	,1%	,0%	,0%	,0%	,0%	,1%	,5%	,2%	3,7%	,2%	2,5%	7,3%	
	5° básico	Recuento	13	75	7	40	31	3	51	398	207	2.025	99	1.314	4.263	
		% del total	,0%	,1%	,0%	,1%	,1%	,0%	,1%	,7%	,4%	3,7%	,2%	2,4%	7,9%	
6° básico	Recuento	11	107	14	43	29	7	61	575	281	1.819	92	1.127	4.166		
	% del total	,0%	,2%	,0%	,1%	,1%	,0%	,1%	1,1%	,5%	3,4%	,2%	2,1%	7,7%		
7° básico	Recuento	11	143	12	25	25	13	45	701	300	1.502	109	909	3.795		
	% del total	,0%	,3%	,0%	,0%	,0%	,0%	,1%	1,3%	,6%	2,8%	,2%	1,7%	7,0%		
8° básico	Recuento	10	177	27	40	30	15	45	927	413	1.313	74	718	3.789		

SEXO	ESCOLARIDAD	MODELO												TOTAL
		PAD	PAS	PDC (24 H)	PDE (24 H)	PEC	PEE	PIB	PIE	PIE (24 H)	PPF	PRJ	PRM	
	% del total	,0%	,3%	,0%	,1%	,1%	,0%	,1%	1,7%	,8%	2,4%	,1%	1,3%	7,0%
	Recuento	1	2	2	0	6	0	0	6	10	1	0	0	28
	% del total	,0%	,0%	,0%	0,0%	,0%	0,0%	0,0%	,0%	,0%	,0%	0,0%	0,0%	,1%
	Recuento	2	5	3	9	10	2	2	103	39	22	5	14	216
	% del total	,0%	,0%	,0%	,0%	,0%	,0%	,0%	,2%	,1%	,0%	,0%	,0%	,4%
	Recuento	5	12	16	29	32	6	4	354	123	85	14	35	715
	% del total	,0%	,0%	,0%	,1%	,1%	,0%	,0%	,7%	,2%	,2%	,0%	,1%	1,3%
	Recuento	2	103	23	30	11	8	25	572	257	612	58	393	2.094
	% del total	,0%	,2%	,0%	,1%	,0%	,0%	,0%	1,1%	,5%	1,1%	,1%	,7%	3,9%
	Recuento	1	56	14	14	11	10	11	332	117	332	30	188	1.116
	% del total	,0%	,1%	,0%	,0%	,0%	,0%	,0%	,6%	,2%	,6%	,1%	,3%	2,1%
	Recuento	3	58	15	7	4	7	10	292	148	393	32	242	1.211
	% del total	,0%	,1%	,0%	,0%	,0%	,0%	,0%	,5%	,3%	,7%	,1%	,4%	2,2%
	Recuento	2	32	12	6	2	6	9	189	74	201	22	111	666
	% del total	,0%	,1%	,0%	,0%	,0%	,0%	,0%	,3%	,1%	,4%	,0%	,2%	1,2%
	Recuento	0	15	11	3	2	4	5	100	30	190	13	83	456
	% del total	0,0%	,0%	,0%	,0%	,0%	,0%	,0%	,2%	,1%	,4%	,0%	,2%	,8%
	Recuento	0	35	14	1	4	8	8	163	97	175	18	99	622
	% del total	0,0%	,1%	,0%	,0%	,0%	,0%	,0%	,3%	,2%	,3%	,0%	,2%	1,1%
	Recuento	2	18	8	0	1	1	2	52	24	93	7	62	270
	% del total	,0%	,0%	,0%	0,0%	,0%	,0%	,0%	,1%	,0%	,2%	,0%	,1%	,5%
	Recuento	1	10	10	0	1	4	1	69	32	123	9	72	332
	% del total	,0%	,0%	,0%	0,0%	,0%	,0%	,0%	,1%	,1%	,2%	,0%	,1%	,6%
	Recuento	2	21	44	34	26	10	2	525	224	148	20	59	1.115
	% del total	,0%	,0%	,1%	,1%	,0%	,0%	,0%	1,0%	,4%	,3%	,0%	,1%	2,1%
	Recuento	1	16	23	7	9	5	1	150	67	52	6	25	362

SEXO	ESCOLARIDAD		MODELO											TOTAL		
			PAD	PAS	PDC (24 H)	PDE (24 H)	PEC	PEE	PIB	PIE	PIE (24 H)	PPF	PRJ		PRM	
	(3ro y 4to medio)	% del total	,0%	,0%	,0%	,0%	,0%	,0%	,0%	,0%	,3%	,1%	,1%	,0%	,0%	,7%
	Enseñanza media TP Adultos (1ro y 2do medio)	Recuento	0	1	2	2	0	2	0	52	5	10	0	9	83	
		% del total	0,0%	,0%	,0%	,0%	0,0%	,0%	0,0%	,1%	,0%	,0%	0,0%	,0%	,2%	
	Enseñanza media TP Adultos (3ro medio)	Recuento	0	0	0	0	0	0	0	5	1	3	0	1	10	
		% del total	0,0%	0,0%	0,0%	0,0%	0,0%	0,0%	0,0%	,0%	,0%	,0%	0,0%	,0%	,0%	
	Enseñanza media TP Adultos (4to medio)	Recuento	0	0	0	0	0	0	0	1	0	0	1	0	2	
		% del total	0,0%	0,0%	0,0%	0,0%	0,0%	0,0%	0,0%	,0%	0,0%	0,0%	,0%	0,0%	,0%	
	Diferencial pre-básica (Def. mental, audición, lenguaje, sensoriales y motores)	Recuento	59	0	0	0	0	0	40	23	3	1.207	66	340	1.738	
		% del total	,1%	0,0%	0,0%	0,0%	0,0%	0,0%	,1%	,0%	,0%	2,2%	,1%	,6%	3,2%	
	Diferencial básica (Def. mental, audición, lenguaje, sensoriales y motores)	Recuento	164	42	1	4	14	2	13	130	43	382	44	317	1.156	
		% del total	,3%	,1%	,0%	,0%	,0%	,0%	,0%	,2%	,1%	,7%	,1%	,6%	2,1%	
	Diferencial (Def. mental, audición, lenguaje, sensoriales y motores)	Recuento	1	0	0	0	0	0	0	0	0	1	1	0	3	
		% del total	,0%	0,0%	0,0%	0,0%	0,0%	0,0%	0,0%	0,0%	0,0%	,0%	,0%	0,0%	,0%	
	Programa especial deferencial (laboral)	Recuento	39	26	2	2	2	2	1	89	15	38	14	31	261	
		% del total	,1%	,0%	,0%	,0%	,0%	,0%	,0%	,2%	,0%	,1%	,0%	,1%	,5%	
	Sin información	Recuento	33	19	21	42	39	13	107	263	159	3.844	347	511	5.398	
		% del total	,1%	,0%	,0%	,1%	,1%	,0%	,2%	,5%	,3%	7,1%	,6%	,9%	10,0%	
	Total hombres	Recuento	425	1.033	287	384	318	137	771	6.822	2.904	26.139	1.617	13.379	54.216	
% del total		,8%	1,9%	,5%	,7%	,6%	,3%	1,4%	12,6%	5,4%	48,2%	3,0%	24,7%	100,0%		
MUJERES	Sala cuna (6 meses a 2 años)	Recuento	0	0	0	0	0	0	0	0	0	1	0	0	1	
		% del total	0,0%	0,0%	0,0%	0,0%	0,0%	0,0%	0,0%	0,0%	0,0%	,0%	0,0%	0,0%	,0%	
	Medio menor (2 a 3 años)	Recuento	0	0	0	0	0	0	0	0	0	7	1	0	8	
		% del total	0,0%	0,0%	0,0%	0,0%	0,0%	0,0%	0,0%	0,0%	0,0%	,0%	,0%	0,0%	,0%	
	Medio mayor (3 a 4 años)	Recuento	0	0	0	0	0	0	1	0	0	10	1	2	14	
		% del total	0,0%	0,0%	0,0%	0,0%	0,0%	0,0%	,0%	0,0%	0,0%	,0%	,0%	,0%	,0%	

SEXO	ESCOLARIDAD	MODELO												TOTAL
		PAD	PAS	PDC (24 H)	PDE (24 H)	PEC	PEE	PIB	PIE	PIE (24 H)	PPF	PRJ	PRM	
Pre-kínder	Recuento	5	0	0	0	0	0	27	15	3	981	71	476	1.578
	% del total	,0%	0,0%	0,0%	0,0%	0,0%	0,0%	,0%	,0%	,0%	1,7%	,1%	,8%	2,8%
Kínder	Recuento	1	0	0	0	0	0	39	28	3	1.296	83	837	2.287
	% del total	,0%	0,0%	0,0%	0,0%	0,0%	0,0%	,1%	,0%	,0%	2,3%	,1%	1,5%	4,0%
1° básico	Recuento	6	0	1	1	5	2	48	58	8	1.823	138	1.330	3.420
	% del total	,0%	0,0%	,0%	,0%	,0%	,0%	,1%	,1%	,0%	3,2%	,2%	2,3%	6,0%
2° básico	Recuento	10	0	0	3	4	0	61	85	11	1.961	130	1.440	3.705
	% del total	,0%	0,0%	0,0%	,0%	,0%	0,0%	,1%	,1%	,0%	3,5%	,2%	2,5%	6,5%
3° básico	Recuento	8	1	0	5	9	9	54	77	18	1.837	139	1.543	3.700
	% del total	,0%	,0%	0,0%	,0%	,0%	,0%	,1%	,1%	,0%	3,2%	,2%	2,7%	6,5%
4° básico	Recuento	6	2	1	7	4	13	53	101	49	1.724	133	1.553	3.646
	% del total	,0%	,0%	,0%	,0%	,0%	,0%	,1%	,2%	,1%	3,0%	,2%	2,7%	6,4%
5° básico	Recuento	6	5	1	11	7	64	41	206	114	1.618	137	1.648	3.858
	% del total	,0%	,0%	,0%	,0%	,0%	,1%	,1%	,4%	,2%	2,9%	,2%	2,9%	6,8%
6° básico	Recuento	1	8	3	16	23	80	55	251	164	1.568	173	1.703	4.045
	% del total	,0%	,0%	,0%	,0%	,0%	,1%	,1%	,4%	,3%	2,8%	,3%	3,0%	7,1%
7° básico	Recuento	6	13	11	23	16	128	43	406	209	1.476	201	1.917	4.449
	% del total	,0%	,0%	,0%	,0%	,0%	,2%	,1%	,7%	,4%	2,6%	,4%	3,4%	7,8%
8° básico	Recuento	5	10	13	30	14	165	45	589	321	1.330	214	2.001	4.737
	% del total	,0%	,0%	,0%	,1%	,0%	,3%	,1%	1,0%	,6%	2,3%	,4%	3,5%	8,3%
1° nivel básico adultos	Recuento	0	0	0	0	1	2	0	2	0	1	0	0	6
	% del total	0,0%	0,0%	0,0%	0,0%	,0%	,0%	0,0%	,0%	0,0%	,0%	0,0%	0,0%	,0%
2° nivel básico adultos	Recuento	0	0	0	4	2	18	1	35	26	12	1	14	113
	% del total	0,0%	0,0%	0,0%	,0%	,0%	,0%	,0%	,1%	,0%	,0%	,0%	,0%	,2%
3° nivel básico adultos	Recuento	2	0	9	22	6	68	3	184	108	73	17	89	581
	% del total	,0%	0,0%	,0%	,0%	,0%	,1%	,0%	,3%	,2%	,1%	,0%	,2%	1,0%

SEXO	ESCOLARIDAD		MODELO											TOTAL		
			PAD	PAS	PDC (24 H)	PDE (24 H)	PEC	PEE	PIB	PIE	PIE (24 H)	PPF	PRJ		PRM	
Mujeres	Diferencial pre-básica (Def. mental, audición, lenguaje, sensoriales y motores)	Recuento	18	0	0	0	0	0	15	14	2	772	55	331	1.207	
		% del total	,0%	0,0%	0,0%	0,0%	0,0%	0,0%	,0%	,0%	,0%	1,4%	,1%	,6%	2,1%	
	Diferencial básica (Def. mental, audición, lenguaje, sensoriales y motores)	Recuento	81	3	0	3	2	19	6	32	10	148	46	239	589	
		% del total	,1%	,0%	0,0%	,0%	,0%	,0%	,0%	,1%	,0%	,3%	,1%	,4%	1,0%	
	Diferencial (Def. mental, audición, lenguaje, sensoriales y motores)	Recuento	1	0	0	0	0	0	0	0	0	0	0	0	1	
		% del total	,0%	0,0%	0,0%	0,0%	0,0%	0,0%	0,0%	0,0%	0,0%	0,0%	0,0%	0,0%	,0%	
	Programa especial deferencial (laboral)	Recuento	22	0	0	1	1	14	1	30	3	37	19	56	184	
		% del total	,0%	0,0%	0,0%	,0%	,0%	,0%	,0%	,1%	,0%	,1%	,0%	,1%	,3%	
	Sin información	Recuento	24	0	3	24	13	69	121	150	73	3.630	327	704	5.138	
		% del total	,0%	0,0%	,0%	,0%	,0%	,1%	,2%	,3%	,1%	6,4%	,6%	1,2%	9,1%	
	Total mujeres	Recuento	205	56	134	224	145	1.225	742	4.304	1.994	23.870	2.592	21.272	56.763	
		% del total	,4%	,1%	,2%	,4%	,3%	2,2%	1,3%	7,6%	3,5%	42,1%	4,6%	37,5%	100,0%	
	TOTAL	Sala cuna (6 meses a 2 años)	Recuento	0	0	0	0	0	0	0	0	0	2	1	0	3
			% del total	0,0%	0,0%	0,0%	0,0%	0,0%	0,0%	0,0%	0,0%	0,0%	,0%	,0%	0,0%	,0%
Medio menor (2 a 3 años)		Recuento	0	0	0	0	0	0	0	2	0	14	1	0	17	
		% del total	0,0%	0,0%	0,0%	0,0%	0,0%	0,0%	0,0%	,0%	0,0%	,0%	,0%	0,0%	,0%	
Medio mayor (3 a 4 años)		Recuento	0	0	0	0	0	0	1	1	0	22	1	4	29	
		% del total	0,0%	0,0%	0,0%	0,0%	0,0%	0,0%	,0%	,0%	0,0%	,0%	,0%	,0%	,0%	
Pre-kínder		Recuento	11	0	0	0	0	1	58	37	3	2.013	114	841	3.078	
		% del total	,0%	0,0%	0,0%	0,0%	0,0%	,0%	,1%	,0%	,0%	1,8%	,1%	,8%	2,8%	
Kínder		Recuento	14	0	0	0	0	0	74	65	5	2.755	146	1.489	4.548	
		% del total	,0%	0,0%	0,0%	0,0%	0,0%	0,0%	,1%	,1%	,0%	2,5%	,1%	1,3%	4,1%	
1° básico		Recuento	19	1	1	8	10	2	116	166	24	4.094	253	2.613	7.307	
		% del total	,0%	,0%	,0%	,0%	,0%	,0%	,1%	,1%	,0%	3,7%	,2%	2,4%	6,6%	
2° básico		Recuento	26	2	0	14	10	1	131	230	44	4.377	242	2.954	8.031	

SEXO	ESCOLARIDAD	MODELO												TOTAL
		PAD	PAS	PDC (24 H)	PDE (24 H)	PEC	PEE	PIB	PIE	PIE (24 H)	PPF	PRJ	PRM	
	% del total	,0%	,0%	0,0%	,0%	,0%	,0%	,1%	,2%	,0%	3,9%	,2%	2,7%	7,2%
3° básico	Recuento	15	27	3	19	22	10	117	254	101	4.189	230	3.101	8.088
	% del total	,0%	,0%	,0%	,0%	,0%	,0%	,1%	,2%	,1%	3,8%	,2%	2,8%	7,3%
4° básico	Recuento	13	33	4	21	9	19	114	360	150	3.742	244	2.898	7.607
	% del total	,0%	,0%	,0%	,0%	,0%	,0%	,1%	,3%	,1%	3,4%	,2%	2,6%	6,9%
5° básico	Recuento	19	80	8	51	38	67	92	604	321	3.643	236	2.962	8.121
	% del total	,0%	,1%	,0%	,0%	,0%	,1%	,1%	,5%	,3%	3,3%	,2%	2,7%	7,3%
6° básico	Recuento	12	115	17	59	52	87	116	826	445	3.387	265	2.830	8.211
	% del total	,0%	,1%	,0%	,1%	,0%	,1%	,1%	,7%	,4%	3,1%	,2%	2,6%	7,4%
7° básico	Recuento	17	156	23	48	41	141	88	1.107	509	2.978	310	2.826	8.244
	% del total	,0%	,1%	,0%	,0%	,0%	,1%	,1%	1,0%	,5%	2,7%	,3%	2,5%	7,4%
8° básico	Recuento	15	187	40	70	44	180	90	1.516	734	2.643	288	2.719	8.526
	% del total	,0%	,2%	,0%	,1%	,0%	,2%	,1%	1,4%	,7%	2,4%	,3%	2,5%	7,7%
1° nivel básico adultos	Recuento	1	2	2	0	7	2	0	8	10	2	0	0	34
	% del total	,0%	,0%	,0%	0,0%	,0%	,0%	0,0%	,0%	,0%	,0%	0,0%	0,0%	,0%
2° nivel básico adultos	Recuento	2	5	3	13	12	20	3	138	65	34	6	28	329
	% del total	,0%	,0%	,0%	,0%	,0%	,0%	,0%	,1%	,1%	,0%	,0%	,0%	,3%
3° nivel básico adultos	Recuento	7	12	25	51	38	74	7	538	231	158	31	124	1.296
	% del total	,0%	,0%	,0%	,0%	,0%	,1%	,0%	,5%	,2%	,1%	,0%	,1%	1,2%
1° medio científico humanista	Recuento	2	109	31	54	21	123	50	1.027	460	1.485	210	1.722	5.294
	% del total	,0%	,1%	,0%	,0%	,0%	,1%	,0%	,9%	,4%	1,3%	,2%	1,6%	4,8%
1° medio técnico profesional	Recuento	1	57	26	20	18	63	26	548	197	707	82	782	2.527
	% del total	,0%	,1%	,0%	,0%	,0%	,1%	,0%	,5%	,2%	,6%	,1%	,7%	2,3%
2° medio científico humanista	Recuento	5	60	27	14	6	98	37	593	301	1.082	128	1.273	3.624
	% del total	,0%	,1%	,0%	,0%	,0%	,1%	,0%	,5%	,3%	1,0%	,1%	1,1%	3,3%
2° medio técnico profesional	Recuento	2	32	20	10	3	39	20	341	137	481	75	588	1.748

SEXO	ESCOLARIDAD		MODELO											TOTAL		
			PAD	PAS	PDC (24 H)	PDE (24 H)	PEC	PEE	PIB	PIE	PIE (24 H)	PPF	PRJ		PRM	
	% del total		,0%	,0%	,0%	,0%	,0%	,0%	,0%	,0%	,3%	,1%	,4%	,1%	,5%	1,6%
3° medio científico humanista	Recuento		0	16	13	4	4	26	14	209	67	493	81	545	1.472	
	% del total		0,0%	,0%	,0%	,0%	,0%	,0%	,0%	,0%	,2%	,1%	,4%	,1%	,5%	1,3%
3° medio técnico profesional	Recuento		1	36	27	3	6	56	16	321	168	487	104	584	1.809	
	% del total		,0%	,0%	,0%	,0%	,0%	,1%	,0%	,3%	,2%	,4%	,1%	,5%	1,6%	
4° medio científico humanista	Recuento		2	18	11	1	1	16	10	110	46	325	55	408	1.003	
	% del total		,0%	,0%	,0%	,0%	,0%	,0%	,0%	,1%	,0%	,3%	,0%	,4%	,9%	
4° medio técnico profesional	Recuento		1	10	22	0	3	23	8	157	70	323	81	379	1.077	
	% del total		,0%	,0%	,0%	0,0%	,0%	,0%	,0%	,1%	,1%	,3%	,1%	,3%	1,0%	
Enseñanza media HC Adultos (1ro y 2do medio)	Recuento		2	24	56	56	34	129	12	861	366	337	64	259	2.200	
	% del total		,0%	,0%	,1%	,1%	,0%	,1%	,0%	,8%	,3%	,3%	,1%	,2%	2,0%	
Enseñanza media HC Adultos (3ro y 4to medio)	Recuento		1	16	32	14	13	51	9	277	125	150	35	155	878	
	% del total		,0%	,0%	,0%	,0%	,0%	,0%	,0%	,2%	,1%	,1%	,0%	,1%	,8%	
Enseñanza media TP Adultos (1ro y 2do medio)	Recuento		0	1	2	2	0	7	0	87	8	22	2	26	157	
	% del total		0,0%	,0%	,0%	,0%	0,0%	,0%	0,0%	,1%	,0%	,0%	,0%	,0%	,1%	
Enseñanza media TP Adultos (3ro medio)	Recuento		0	0	1	0	0	5	0	10	2	3	3	9	33	
	% del total		0,0%	0,0%	,0%	0,0%	0,0%	,0%	0,0%	,0%	,0%	,0%	,0%	,0%	,0%	
Enseñanza media TP Adultos (4to medio)	Recuento		0	0	0	0	0	3	0	2	1	2	2	3	13	
	% del total		0,0%	0,0%	0,0%	0,0%	0,0%	,0%	0,0%	,0%	,0%	,0%	,0%	,0%	,0%	
Diferencial pre-básica (Def. mental, audición, lenguaje, sensoriales y motores)	Recuento		77	0	0	0	0	0	55	37	5	1.979	121	671	2.945	
	% del total		,1%	0,0%	0,0%	0,0%	0,0%	0,0%	,0%	,0%	,0%	1,8%	,1%	,6%	2,7%	
Diferencial básica (Def. mental, audición, lenguaje, sensoriales y motores)	Recuento		245	45	1	7	16	21	19	162	53	530	90	556	1.745	
	% del total		,2%	,0%	,0%	,0%	,0%	,0%	,0%	,1%	,0%	,5%	,1%	,5%	1,6%	
Diferencial (Def. mental, audición, lenguaje, sensoriales y motores)	Recuento		2	0	0	0	0	0	0	0	0	1	1	0	4	
	% del total		,0%	0,0%	0,0%	0,0%	0,0%	0,0%	0,0%	0,0%	0,0%	,0%	,0%	0,0%	,0%	

SEXO	ESCOLARIDAD	MODELO												TOTAL	
		PAD	PAS	PDC (24 H)	PDE (24 H)	PEC	PEE	PIB	PIE	PIE (24 H)	PPF	PRJ	PRM		
	Programa especial deferencial (laboral)	Recuento	61	26	2	3	3	16	2	119	18	75	33	87	445
		% del total	,1%	,0%	,0%	,0%	,0%	,0%	,0%	,0%	,1%	,0%	,1%	,0%	,1%
	Sin información	Recuento	57	19	24	66	52	82	228	413	232	7.474	674	1.215	10.536
		% del total	,1%	,0%	,0%	,1%	,0%	,1%	,2%	,4%	,2%	6,7%	,6%	1,1%	9,5%
	Total	Recuento	630	1.089	421	608	463	1.362	1.513	11.126	4.898	50.009	4.209	34.651	110.979
		% del total	,6%	1,0%	,4%	,5%	,4%	1,2%	1,4%	10,0%	4,4%	45,1%	3,8%	31,2%	100,0%

Fuente: SENAINFO DEPLAE

Tabla 73. Atendidos por línea, según modelo y permanencia. Año 2018

MODELO		PERMANENCIA					TOTAL
		0 a 30 días	31 a 120 días	121 a 365 días	1 a 2 años	Más de 2 años	
PAD - PROGRAMA DE PROTECCIÓN AMBULATORIA CON DISCAPACIDAD GRAVE O PROFUNDA	Recuento	10	71	162	219	168	630
	% del total	,0%	,1%	,1%	,2%	,2%	,6%
PAS - PROGRAMA ESPECIALIZADO PARA AGRESORES SEXUALES	Recuento	23	116	327	522	101	1.089
	% del total	,0%	,1%	,3%	,5%	,1%	1,0%
PDC - PROGRAMA ESPECIALIZADO EN DROGAS (24 H)	Recuento	24	62	142	174	19	421
	% del total	,0%	,1%	,1%	,2%	,0%	,4%
PDE - PROGRAMA DE REINSECCIÓN EDUCATIVA (24 H)	Recuento	21	83	230	257	17	608
	% del total	,0%	,1%	,2%	,2%	,0%	,5%
PEC - PROGRAMA ESPECIALIZADO CON NIÑOS, NIÑAS Y/O ADOLESCENTES EN SITUACIÓN DE CALLE	Recuento	8	36	107	145	167	463
	% del total	,0%	,0%	,1%	,1%	,2%	,4%
PEE - PROGRAMA DE PROTECCIÓN EN EXPLOTACIÓN SEXUAL INFANTIL	Recuento	35	122	374	407	424	1.362
	% del total	,0%	,1%	,3%	,4%	,4%	1,2%
PIB - PROGRAMA DE INTERVENCIÓN BREVE	Recuento	44	203	634	535	97	1.513
	% del total	,0%	,2%	,6%	,5%	,1%	1,4%
PIE - PROGRAMA DE INTERVENCIÓN ESPECIALIZADA	Recuento	326	1.398	4.031	4.369	1.002	11.126
	% del total	,3%	1,3%	3,6%	3,9%	,9%	10,0%
PIE - PROGRAMA DE INTERVENCIÓN ESPECIALIZADO (24 H)	Recuento	178	625	1.806	1.898	391	4.898
	% del total	,2%	,6%	1,6%	1,7%	,4%	4,4%
PPF - PROGRAMA DE PREVENCIÓN FOCALIZADA	Recuento	1.838	6.828	19.465	19.341	2.537	50.009
	% del total	1,7%	6,2%	17,5%	17,4%	2,3%	45,1%
PRJ - PROGRAMA DE REPRESENTACIÓN JURÍDICA PARA NIÑOS, NIÑAS Y ADOLESCENTES VÍCTIMA DE DELITOS	Recuento	426	876	1.076	975	856	4.209
	% del total	,4%	,8%	1,0%	,9%	,8%	3,8%
PRM - PROGRAMA ESPECIALIZADO EN REPARACIÓN DEL MALTRATO	Recuento	1.389	4.900	13.901	12.999	1.462	34.651
	% del total	1,3%	4,4%	12,5%	11,7%	1,3%	31,2%
TOTAL	Recuento	4.322	15.320	42.255	41.841	7.241	110.979
	% del total	3,9%	13,8%	38,1%	37,7%	6,5%	100,0%

Fuente SENAINFO DEPLAE

Tabla 74. Atendidos por línea, según nacionalidad. Año 2018

NACIONALIDAD	FRECUENCIA	PORCENTAJE
ALEMANA	1	0,001%
ARGENTINA	62	0,056%
BOLIVIANA	749	0,675%
BRASILEÑA	10	0,009%
CANADIENSE	1	0,001%
CHILENA	108.845	98,077%
COLOMBIANA	366	0,330%
CONGOLEÑA	1	0,001%

NACIONALIDAD	FRECUENCIA	PORCENTAJE
DOMINICANA	34	0,031%
ECUATORIANA	65	0,059%
ESPAÑOLA	8	0,007%
ESTADOUNIDENSE	7	0,006%
FRANCESA	1	0,001%
HAITIANA	132	0,119%
HONDUREÑA	2	0,002%
INGLESA	1	0,001%
IRAQUÍ	2	0,002%
ITALIANA	1	0,001%
MEXICANA	3	0,003%
PAKISTANÍ	1	0,001%
PANAMEÑA	1	0,001%
PARAGUAYA	15	0,014%
PERUANA	566	0,510%
RUSA	1	0,001%
URUGUAYA	4	0,004%
VENEZOLANA	56	0,050%
SIN INFORMACIÓN	44	0,040%
SUBTOTAL EXTRANJEROS	2.090	1,883%
TOTAL	110.979	100,000%

Fuente SENAINFO DEPLAE

1.4 Vigentes

La población vigente corresponde a la cantidad de niños, niñas, adolescentes y adultos que se encuentran en programas de la línea de atención ambulatoria en un día determinado. En este apartado se da cuenta de la población vigente al 30 de junio y 31 de diciembre. Es importante señalar que la población vigente cambia continuamente debido al flujo de ingresos y egresos de los NNA en el respectivo modelo.

1.4.1. VIGENTES AL 30 DE JUNIO

Tabla 75. NNA vigentes en la línea de atención ambulatoria al 30 de junio, según región, causal de ingreso y sexo. Año 2018

SEXO	CATEGORÍA CAUSAL DE INGRES		REGIÓN															TOTAL
			I	II	III	IV	V	VI	VII	VIII	IX	X	XI	XII	XIII	XIV	XV	
HOMBRES	Faltas o delitos inimputables	Recuento	2	11	38	42	22	74	9	103	89	17	6	12	297	11	20	753
		% del total	,0%	,0%	,1%	,1%	,1%	,2%	,0%	,3%	,3%	,1%	,0%	,0%	1,0%	,0%	,1%	2,5%
	Maltrato	Recuento	72	158	84	129	520	228	349	432	103	175	32	53	896	82	71	3.384
		% del total	,2%	,5%	,3%	,4%	1,7%	,8%	1,2%	1,4%	,3%	,6%	,1%	,2%	3,0%	,3%	,2%	11,2%
	Negligencia	Recuento	181	446	384	398	2.149	670	642	1.766	567	633	190	185	2.718	267	199	11.395
		% del total	,6%	1,5%	1,3%	1,3%	7,1%	2,2%	2,1%	5,9%	1,9%	2,1%	,6%	,6%	9,0%	,9%	,7%	37,7%
	Otras causales de ingreso	Recuento	220	243	219	371	592	224	322	347	178	227	21	112	1.510	120	195	4.901
		% del total	,7%	,8%	,7%	1,2%	2,0%	,7%	1,1%	1,1%	,6%	,8%	,1%	,4%	5,0%	,4%	,6%	16,2%
	Peores formas de trabajo infantil	Recuento	3	3	1	1	15	5	0	7	2	5	0	4	20	3	2	71
		% del total	,0%	,0%	,0%	,0%	,0%	,0%	0,0%	,0%	,0%	,0%	0,0%	,0%	,1%	,0%	,0%	,2%
	Prácticas abusivas sexuales	Recuento	7	60	3	46	85	52	57	113	44	84	2	7	110	13	30	713
		% del total	,0%	,2%	,0%	,2%	,3%	,2%	,2%	,4%	,1%	,3%	,0%	,0%	,4%	,0%	,1%	2,4%
	Víctima de abandono	Recuento	1	5	3	1	9	8	2	1	5	2	0	2	18	6	2	65
		% del total	,0%	,0%	,0%	,0%	,0%	,0%	,0%	,0%	,0%	,0%	0,0%	,0%	,1%	,0%	,0%	,2%
	Víctima de delitos (salvo maltrato)	Recuento	35	134	54	96	290	133	207	334	99	116	3	19	658	75	50	2.303
		% del total	,1%	,4%	,2%	,3%	1,0%	,4%	,7%	1,1%	,3%	,4%	,0%	,1%	2,2%	,2%	,2%	7,6%
	Violencia intrafamiliar (VIF)	Recuento	92	307	313	254	899	590	342	962	334	378	56	109	1.582	228	157	6.603
		% del total	,3%	1,0%	1,0%	,8%	3,0%	2,0%	1,1%	3,2%	1,1%	1,3%	,2%	,4%	5,2%	,8%	,5%	21,9%
Total hombres	Recuento	613	1.367	1.099	1.338	4.581	1.984	1.930	4.065	1.421	1.637	310	503	7.809	805	726	30.188	
	% del total	2,0%	4,5%	3,6%	4,4%	15,2%	6,6%	6,4%	13,5%	4,7%	5,4%	1,0%	1,7%	25,9%	2,7%	2,4%	100,0%	
MUJERES	Faltas o delitos inimputables	Recuento	3	7	6	19	8	43	4	19	39	3	0	6	121	1	13	292
		% del total	,0%	,0%	,0%	,1%	,0%	,1%	,0%	,1%	,1%	,0%	0,0%	,0%	,4%	,0%	,0%	,9%
	Maltrato	Recuento	69	142	98	142	492	177	326	402	79	155	28	44	915	66	55	3.190
		% del total	,2%	,5%	,3%	,5%	1,6%	,6%	1,1%	1,3%	,3%	,5%	,1%	,1%	3,0%	,2%	,2%	10,3%
	Negligencia	Recuento	159	339	282	333	1.807	503	518	1.504	527	570	157	144	2.194	254	146	9.437

SEXO	CATEGORÍA CAUSAL DE INGRES	REGIÓN															TOTAL
		I	II	III	IV	V	VI	VII	VIII	IX	X	XI	XII	XIII	XIV	XV	
	% del total	,0%	,1%	,0%	,1%	,1%	,1%	,1%	,2%	,1%	,1%	,0%	,0%	,2%	,0%	,1%	1,2%
Víctima de abandono	Recuento	1	7	3	1	17	10	4	3	6	5	1	2	33	9	2	104
	% del total	,0%	,0%	,0%	,0%	,0%	,0%	,0%	,0%	,0%	,0%	,0%	,0%	,1%	,0%	,0%	,2%
Víctima de delitos (salvo maltrato)	Recuento	216	569	204	393	1.135	494	751	1.392	364	591	34	81	2.570	359	189	9.342
	% del total	,4%	,9%	,3%	,6%	,9%	,8%	,12%	,23%	,6%	,10%	,1%	,1%	,4,2%	,6%	,3%	15,3%
Violencia intrafamiliar (VIF)	Recuento	175	658	601	480	1.750	1.159	635	1.835	673	761	120	193	2.990	415	296	12.741
	% del total	,3%	1,1%	1,0%	,8%	2,9%	1,9%	1,0%	3,0%	1,1%	1,2%	,2%	,3%	4,9%	,7%	,5%	20,8%
Total	Recuento	1.313	2.876	2.204	2.732	9.224	3.815	3.865	8.200	2.834	3.515	609	990	15.804	1.730	1.454	61.165
	% del total	2,1%	4,7%	3,6%	4,5%	15,1%	6,2%	6,3%	13,4%	4,6%	5,7%	1,0%	1,6%	25,8%	2,8%	2,4%	100,0%

Fuente: SENAINFO DEPLAE

Tabla 76. NNA vigentes en la línea de atención ambulatoria al 30 de junio, según región y nacionalidad. Año 2018

NACIONALIDAD		REGIÓN															TOTAL
		I	II	III	IV	V	VI	VII	VIII	IX	X	XI	XII	XIII	XIV	XV	
ALEMANA	Recuento	0	0	0	0	0	0	0	0	0	1	0	0	0	0	0	1
	% del total	0,0%	0,0%	0,0%	0,0%	0,0%	0,0%	0,0%	0,0%	0,0%	,0%	0,0%	0,0%	0,0%	0,0%	0,0%	,0%
ARGENTINA	Recuento	0	2	2	2	5	1	0	0	2	1	3	5	2	0	0	25
	% del total	0,0%	,0%	,0%	,0%	,0%	,0%	0,0%	0,0%	,0%	,0%	,0%	,0%	,0%	0,0%	0,0%	,0%
BOLIVIANA	Recuento	86	180	31	8	4	8	0	2	0	0	0	0	26	0	48	393
	% del total	,1%	,3%	,1%	,0%	,0%	,0%	0,0%	,0%	0,0%	0,0%	0,0%	0,0%	,0%	0,0%	,1%	,6%
BRASILEÑA	Recuento	0	0	0	1	2	0	2	0	0	0	0	0	0	0	1	6
	% del total	0,0%	0,0%	0,0%	,0%	,0%	0,0%	,0%	0,0%	0,0%	0,0%	0,0%	0,0%	0,0%	0,0%	,0%	,0%
CANADIENSE	Recuento	0	0	0	0	1	0	0	0	0	0	0	0	0	0	0	1
	% del total	0,0%	0,0%	0,0%	0,0%	,0%	0,0%	0,0%	0,0%	0,0%	0,0%	0,0%	0,0%	0,0%	0,0%	0,0%	,0%
CHILENA	Recuento	1.199	2.571	2.143	2.700	9.172	3.803	3.859	8.191	2.832	3.502	603	972	15.429	1.728	1.360	60.064
	% del total	2,0%	4,2%	3,5%	4,4%	15,0%	6,2%	6,3%	13,4%	4,6%	5,7%	1,0%	1,6%	25,2%	2,8%	2,2%	98,2%

NACIONALIDAD		REGIÓN															TOTAL
		I	II	III	IV	V	VI	VII	VIII	IX	X	XI	XII	XIII	XIV	XV	
CHINA	Recuento	0	0	0	1	0	0	0	0	0	0	0	0	0	0	0	1
	% del total	0,0%	0,0%	0,0%	,0%	0,0%	0,0%	0,0%	0,0%	0,0%	0,0%	0,0%	0,0%	0,0%	0,0%	0,0%	0,0%
COLOMBIANA	Recuento	5	61	17	9	11	1	1	1	0	2	2	7	55	0	6	178
	% del total	,0%	,1%	,0%	,0%	,0%	,0%	,0%	,0%	0,0%	,0%	,0%	,0%	,1%	0,0%	,0%	,3%
DOMINICANA	Recuento	0	2	0	0	1	0	1	0	0	1	0	2	14	0	0	21
	% del total	0,0%	,0%	0,0%	0,0%	,0%	0,0%	,0%	0,0%	0,0%	,0%	0,0%	,0%	,0%	0,0%	0,0%	,0%
ECUATORIANA	Recuento	4	9	0	0	3	0	1	0	0	2	0	0	13	1	1	34
	% del total	,0%	,0%	0,0%	0,0%	,0%	0,0%	,0%	0,0%	0,0%	,0%	0,0%	0,0%	,0%	,0%	,0%	,1%
ESPAÑOLA	Recuento	0	0	0	0	2	0	0	0	0	0	0	0	3	0	1	6
	% del total	0,0%	0,0%	0,0%	0,0%	,0%	0,0%	0,0%	0,0%	0,0%	0,0%	0,0%	0,0%	,0%	0,0%	,0%	,0%
ESTADOUNIDENSE	Recuento	0	0	0	0	0	0	0	0	0	0	0	0	0	0	2	2
	% del total	0,0%	0,0%	0,0%	0,0%	0,0%	0,0%	0,0%	0,0%	0,0%	0,0%	0,0%	0,0%	0,0%	0,0%	,0%	,0%
FRANCESA	Recuento	0	0	0	0	0	0	0	1	0	0	0	0	0	0	0	1
	% del total	0,0%	0,0%	0,0%	0,0%	0,0%	0,0%	0,0%	,0%	0,0%	0,0%	0,0%	0,0%	0,0%	0,0%	0,0%	,0%
HAITIANA	Recuento	0	0	0	6	7	0	0	0	0	1	0	0	32	0	0	46
	% del total	0,0%	0,0%	0,0%	,0%	,0%	0,0%	0,0%	0,0%	0,0%	,0%	0,0%	0,0%	,1%	0,0%	0,0%	,1%
HONDUREÑA	Recuento	0	0	0	0	0	0	0	0	0	1	0	0	0	0	0	1
	% del total	0,0%	0,0%	0,0%	0,0%	0,0%	0,0%	0,0%	0,0%	0,0%	,0%	0,0%	0,0%	0,0%	0,0%	0,0%	,0%
INGLESA	Recuento	0	0	0	0	0	0	0	0	0	0	0	0	1	0	0	1
	% del total	0,0%	0,0%	0,0%	0,0%	0,0%	0,0%	0,0%	0,0%	0,0%	0,0%	0,0%	0,0%	,0%	0,0%	0,0%	,0%
IRAQUÍ	Recuento	0	0	0	0	2	0	0	0	0	0	0	0	0	0	0	2
	% del total	0,0%	0,0%	0,0%	0,0%	,0%	0,0%	0,0%	0,0%	0,0%	0,0%	0,0%	0,0%	0,0%	0,0%	0,0%	,0%
ITALIANA	Recuento	0	0	0	0	0	0	0	0	0	1	0	0	0	0	0	1
	% del total	0,0%	0,0%	0,0%	0,0%	0,0%	0,0%	0,0%	0,0%	0,0%	,0%	0,0%	0,0%	0,0%	0,0%	0,0%	,0%
MEXICANA	Recuento	0	1	0	0	0	0	0	0	0	0	0	0	1	0	0	2
	% del total	0,0%	,0%	0,0%	0,0%	0,0%	0,0%	0,0%	0,0%	0,0%	0,0%	0,0%	0,0%	,0%	0,0%	0,0%	,0%

NACIONALIDAD	SEXO	TRAMO DE EDAD															
		PRIMERA INFANCIA I (0 A 3 AÑOS)		PRIMERA INFANCIA II (4 A 8 AÑOS)		SEGUNDA INFANCIA (9 A 13 AÑOS)		ADOLESCENTE (14 A 18 AÑOS)		MAYORES DE 18 AÑOS		EN GESTACIÓN		SIN DATO DE EDAD		TOTAL	
		RECuento	% DEL TOTAL	RECuento	% DEL TOTAL	RECuento	% DEL TOTAL	RECuento	% DEL TOTAL	RECuento	% DEL TOTAL	RECuento	% DEL TOTAL	RECuento	% DEL TOTAL	RECuento	% DEL TOTAL
BOLIVIANA	Hombres	6	,0%	45	,1%	83	,1%	46	,1%	0	0,0%	0	0,0%	0	0,0%	180	,3%
	Mujeres	8	,0%	55	,1%	76	,1%	73	,1%	1	,0%	0	0,0%	0	0,0%	213	,3%
BRASILEÑA	Hombres	0	0,0%	0	0,0%	1	,0%	2	,0%	0	0,0%	0	0,0%	0	0,0%	3	,0%
	Mujeres	0	0,0%	0	0,0%	1	,0%	2	,0%	0	0,0%	0	0,0%	0	0,0%	3	,0%
CANADIENSE	Hombres	0	0,0%	0	0,0%	1	,0%	0	0,0%	0	0,0%	0	0,0%	0	0,0%	1	,0%
CHILENA	Hombres	2.299	3,8%	8.797	14,4%	9.968	16,3%	8.580	14,0%	17	,0%	3	,0%	0	0,0%	29.664	48,5%
	Mujeres	2.174	3,6%	7.909	12,9%	9.673	15,8%	10.586	17,3%	43	,1%	15	,0%	0	0,0%	30.400	49,7%
CHINA	Hombres	0	0,0%	0	0,0%	0	0,0%	1	,0%	0	0,0%	0	0,0%	0	0,0%	1	,0%
COLOMBIANA	Hombres	1	,0%	12	,0%	35	,1%	39	,1%	0	0,0%	0	0,0%	0	0,0%	87	,1%
	Mujeres	4	,0%	17	,0%	31	,1%	39	,1%	0	0,0%	0	0,0%	0	0,0%	91	,1%
DOMINICANA	Hombres	0	0,0%	2	,0%	5	,0%	5	,0%	0	0,0%	0	0,0%	0	0,0%	12	,0%
	Mujeres	0	0,0%	3	,0%	2	,0%	4	,0%	0	0,0%	0	0,0%	0	0,0%	9	,0%
ECUATORIANA	Hombres	0	0,0%	5	,0%	2	,0%	9	,0%	0	0,0%	0	0,0%	0	0,0%	16	,0%
	Mujeres	0	0,0%	3	,0%	6	,0%	9	,0%	0	0,0%	0	0,0%	0	0,0%	18	,0%
ESPAÑOLA	Hombres	0	0,0%	1	,0%	2	,0%	0	0,0%	0	0,0%	0	0,0%	0	0,0%	3	,0%
	Mujeres	0	0,0%	0	0,0%	0	0,0%	3	,0%	0	0,0%	0	0,0%	0	0,0%	3	,0%
ESTADOUNIDENSE	Mujeres	0	0,0%	1	,0%	0	0,0%	1	,0%	0	0,0%	0	0,0%	0	0,0%	2	,0%
FRANCESA	Mujeres	0	0,0%	0	0,0%	0	0,0%	1	,0%	0	0,0%	0	0,0%	0	0,0%	1	,0%
HAITIANA	Hombres	1	,0%	6	,0%	13	,0%	5	,0%	0	0,0%	0	0,0%	0	0,0%	25	,0%
	Mujeres	2	,0%	5	,0%	5	,0%	9	,0%	0	0,0%	0	0,0%	0	0,0%	21	,0%
HONDUREÑA	Mujeres	0	0,0%	0	0,0%	1	,0%	0	0,0%	0	0,0%	0	0,0%	0	0,0%	1	,0%
INGLESA	Mujeres	0	0,0%	0	0,0%	1	,0%	0	0,0%	0	0,0%	0	0,0%	0	0,0%	1	,0%
IRAQUÍ	Hombres	0	0,0%	0	0,0%	0	0,0%	2	,0%	0	0,0%	0	0,0%	0	0,0%	2	,0%
ITALIANA	Mujeres	0	0,0%	0	0,0%	0	0,0%	1	,0%	0	0,0%	0	0,0%	0	0,0%	1	,0%
MEXICANA	Hombres	0	0,0%	0	0,0%	0	0,0%	2	,0%	0	0,0%	0	0,0%	0	0,0%	2	,0%

NACIONALIDAD	CATEGORÍA CAUSAL DE INGRESO																		TOTAL	
	FALTAS O DELITOS INIMPUTABLES		MALTRATO		NEGLIGENCIA		OTRAS CAUSALES DE INGRESO		PEORES FORMAS DE TRABAJO INFANTIL		PRÁCTICAS ABUSIVAS SEXUALES		VÍCTIMA DE ABANDONO		VÍCTIMA DE DELITOS (SALVO MALTRATO)		VIOLENCIA INTRAFAMILIAR (VIF)			
	RECuento	% TOTAL	RECuento	% TOTAL	RECuento	% TOTAL	RECuento	% TOTAL	RECuento	% TOTAL	RECuento	% TOTAL	RECuento	% TOTAL	RECuento	% TOTAL	RECuento	% TOTAL	RECuento	% TOTAL
CHILENA	1.031	1,7%	6.411	10,5%	20.555	33,6%	8.890	14,5%	676	1,1%	728	1,2%	103	,2%	9.148	15,0%	12.522	20,5%	60.064	98,2%
CHINA	0	0,0%	0	0,0%	0	0,0%	1	,0%	0	0,0%	0	0,0%	0	0,0%	0	0,0%	0	0,0%	1	,0%
COLOMBIANA	6	,0%	28	,0%	43	,1%	35	,1%	5	,0%	1	,0%	1	,0%	29	,0%	30	,0%	178	,3%
DOMINICANA	1	,0%	3	,0%	5	,0%	2	,0%	0	0,0%	0	0,0%	0	0,0%	4	,0%	6	,0%	21	,0%
ECUATORIANA	0	0,0%	4	,0%	13	,0%	4	,0%	2	,0%	1	,0%	0	0,0%	8	,0%	2	,0%	34	,1%
ESPAÑOLA	0	0,0%	3	,0%	2	,0%	1	,0%	0	0,0%	0	0,0%	0	0,0%	0	0,0%	0	0,0%	6	,0%
ESTADOUNIDENSE	0	0,0%	0	0,0%	0	0,0%	1	,0%	0	0,0%	0	0,0%	0	0,0%	0	0,0%	1	,0%	2	,0%
FRANCESA	0	0,0%	0	0,0%	0	0,0%	1	,0%	0	0,0%	0	0,0%	0	0,0%	0	0,0%	0	0,0%	1	,0%
HAITIANA	0	0,0%	13	,0%	15	,0%	7	,0%	1	,0%	0	0,0%	0	0,0%	2	,0%	8	,0%	46	,1%
HONDUREÑA	0	0,0%	0	0,0%	1	,0%	0	0,0%	0	0,0%	0	0,0%	0	0,0%	0	0,0%	0	0,0%	1	,0%
INGLESA	0	0,0%	0	0,0%	0	0,0%	0	0,0%	0	0,0%	0	0,0%	0	0,0%	1	,0%	0	0,0%	1	,0%
IRAQUÍ	0	0,0%	0	0,0%	0	0,0%	2	,0%	0	0,0%	0	0,0%	0	0,0%	0	0,0%	0	0,0%	2	,0%
ITALIANA	0	0,0%	0	0,0%	0	0,0%	0	0,0%	0	0,0%	0	0,0%	0	0,0%	0	0,0%	1	,0%	1	,0%
MEXICANA	0	0,0%	0	0,0%	1	,0%	0	0,0%	0	0,0%	0	0,0%	0	0,0%	0	0,0%	1	,0%	2	,0%
PAKISTANÍ	0	0,0%	1	,0%	0	0,0%	0	0,0%	0	0,0%	0	0,0%	0	0,0%	0	0,0%	0	0,0%	1	,0%
PARAGUAYA	0	0,0%	2	,0%	0	0,0%	1	,0%	0	0,0%	0	0,0%	0	0,0%	4	,0%	0	0,0%	7	,0%
PERUANA	1	,0%	49	,1%	59	,1%	47	,1%	7	,0%	4	,0%	0	0,0%	75	,1%	78	,1%	320	,5%
RUSA	0	0,0%	0	0,0%	0	0,0%	1	,0%	0	0,0%	0	0,0%	0	0,0%	0	0,0%	0	0,0%	1	,0%
SIN INFORMACIÓN	0	0,0%	6	,0%	11	,0%	9	,0%	0	0,0%	0	0,0%	0	0,0%	3	,0%	4	,0%	33	,1%
URUGUAYA	0	0,0%	0	0,0%	1	,0%	1	,0%	0	0,0%	0	0,0%	0	0,0%	0	0,0%	0	0,0%	2	,0%
VENEZOLANA	1	,0%	1	,0%	5	,0%	1	,0%	1	,0%	0	0,0%	0	0,0%	2	,0%	4	,0%	15	,0%
TOTAL	1.045	1,7%	6.574	10,7%	20.832	34,1%	9.085	14,9%	699	1,1%	743	1,2%	104	,2%	9.342	15,3%	12.741	20,8%	61.165	100,0%

Fuente: SENAINFO DEPLAE

Tabla 79. NNA vigentes en la línea de atención ambulatoria al 30 de junio, según categoría causal de ingreso y modelo. Año 2018

CATEGORÍA CAUSAL DE INGRESO		MODELO											TOTAL	
		PAD	PAS	PDC	PDE	PEC	PEE	PIB	PIE	PIE (24 H)	PPF	PRJ		PRM
FALTAS O DELITOS INIMPUTABLES	Recuento	0	2	0	0	0	0	0	515	528	0	0	0	1.045
	% del total	0,0%	,0%	0,0%	0,0%	0,0%	0,0%	0,0%	,8%	,9%	0,0%	0,0%	0,0%	1,7%
MALTRATO	Recuento	11	0	0	0	0	0	42	69	144	2.666	166	3.476	6.574
	% del total	,0%	0,0%	0,0%	0,0%	0,0%	0,0%	,1%	,1%	,2%	4,4%	,3%	5,7%	10,7%
NEGLIGENCIA	Recuento	230	0	0	0	6	1	501	3.919	1.646	14.234	292	3	20.832
	% del total	,4%	0,0%	0,0%	0,0%	,0%	,0%	,8%	6,4%	2,7%	23,3%	,5%	,0%	34,1%
OTRAS CAUSALES DE INGRESO	Recuento	81	2	336	434	319	39	118	1.792	613	4.642	373	336	9.085
	% del total	,1%	,0%	,5%	,7%	,5%	,1%	,2%	2,9%	1,0%	7,6%	,6%	,5%	14,9%
PEORES FORMAS DE TRABAJO INFANTIL	Recuento	0	1	0	0	1	662	0	19	8	0	8	0	699
	% del total	0,0%	,0%	0,0%	0,0%	,0%	1,1%	0,0%	,0%	,0%	0,0%	,0%	0,0%	1,1%
PRÁCTICAS ABUSIVAS SEXUALES	Recuento	0	620	0	0	0	0	0	120	3	0	0	0	743
	% del total	0,0%	1,0%	0,0%	0,0%	0,0%	0,0%	0,0%	,2%	,0%	0,0%	0,0%	0,0%	1,2%
VÍCTIMA DE ABANDONO	Recuento	1	0	0	0	0	0	0	69	28	0	6	0	104
	% del total	,0%	0,0%	0,0%	0,0%	0,0%	0,0%	0,0%	,1%	,0%	0,0%	,0%	0,0%	,2%
VÍCTIMA DE DELITOS (SALVO MALTRATO)	Recuento	0	0	0	0	0	125	0	1	0	0	996	8.220	9.342
	% del total	0,0%	0,0%	0,0%	0,0%	0,0%	,2%	0,0%	,0%	0,0%	0,0%	1,6%	13,4%	15,3%
VIOLENCIA INTRAFAMILIAR (VIF)	Recuento	20	0	0	0	1	0	138	1	1	7.557	229	4.794	12.741
	% del total	,0%	0,0%	0,0%	0,0%	,0%	0,0%	,2%	,0%	,0%	12,4%	,4%	7,8%	20,8%
TOTAL	Recuento	343	625	336	434	327	827	799	6.505	2.971	29.099	2.070	16.829	61.165
	% del total	,6%	1,0%	,5%	,7%	,5%	1,4%	1,3%	10,6%	4,9%	47,6%	3,4%	27,5%	100,0%

Fuente: SENAINFO DEPLAE

1.4.2. VIGENTES AL 31 DE DICIEMBRE

Tabla 80. NNA vigentes en la línea de atención ambulatoria al 31 de diciembre, según categoría causal de ingreso, tramo de edad y sexo. Año 2018

CATEGORÍA CAUSAL DE INGRESO	SEXO	TRAMO DE EDAD													
		PRIMERA INFANCIA I (0 A 3 AÑOS)		PRIMERA INFANCIA II (4 A 8 AÑOS)		SEGUNDA INFANCIA (9 A 13 AÑOS)		ADOLESCENTE (14 A 18 AÑOS)		MAYORES DE 18 AÑOS		EN GESTACIÓN		TOTAL	
		RECUESTO	% TOTAL	RECUESTO	% TOTAL	RECUESTO	% TOTAL	RECUESTO	% TOTAL	RECUESTO	% TOTAL	RECUESTO	% TOTAL	RECUESTO	% TOTAL
FALTAS O DELITOS INIMPUTABLES	Hombres	0	0,0%	6	,0%	89	,1%	705	1,1%	1	,0%	0	0,0%	801	1,3%
	Mujeres	0	0,0%	0	0,0%	26	,0%	288	,4%	1	,0%	0	0,0%	315	,5%
MALTRATO	Hombres	102	,2%	1.166	1,8%	1.623	2,5%	726	1,1%	0	0,0%	0	0,0%	3.617	5,7%
	Mujeres	94	,1%	931	1,5%	1.327	2,1%	1.027	1,6%	2	,0%	0	0,0%	3.381	5,3%
NEGLIGENCIA	Hombres	1.230	1,9%	3.196	5,0%	3.693	5,8%	3.588	5,6%	2	,0%	0	0,0%	11.709	18,3%
	Mujeres	1.123	1,8%	2.595	4,1%	2.761	4,3%	3.199	5,0%	1	,0%	1	,0%	9.680	15,1%
OTRAS CAUSALES DE INGRESO	Hombres	374	,6%	1.009	1,6%	1.424	2,2%	2.111	3,3%	1	,0%	2	,0%	4.921	7,7%
	Mujeres	361	,6%	923	1,4%	1.097	1,7%	1.737	2,7%	5	,0%	7	,0%	4.130	6,5%
PEORES FORMAS DE TRABAJO INFANTIL	Hombres	0	0,0%	1	,0%	12	,0%	50	,1%	1	,0%	0	0,0%	64	,1%
	Mujeres	0	0,0%	3	,0%	63	,1%	538	,8%	7	,0%	0	0,0%	611	1,0%
PRÁCTICAS ABUSIVAS SEXUALES	Hombres	0	0,0%	2	,0%	270	,4%	486	,8%	2	,0%	0	0,0%	760	1,2%
	Mujeres	0	0,0%	0	0,0%	11	,0%	18	,0%	0	0,0%	0	0,0%	29	,0%
VÍCTIMA DE ABANDONO	Hombres	3	,0%	4	,0%	17	,0%	49	,1%	0	0,0%	0	0,0%	73	,1%
	Mujeres	0	0,0%	3	,0%	4	,0%	35	,1%	0	0,0%	0	0,0%	42	,1%
VÍCTIMA DE DELITOS (SALVO MALTRATO)	Hombres	28	,0%	1.087	1,7%	1.001	1,6%	358	,6%	4	,0%	0	0,0%	2.478	3,9%
	Mujeres	75	,1%	1.605	2,5%	2.960	4,6%	3.124	4,9%	41	,1%	0	0,0%	7.805	12,2%
VIOLENCIA INTRAFAMILIAR (VIF)	Hombres	586	,9%	2.686	4,2%	2.674	4,2%	1.027	1,6%	1	,0%	0	0,0%	6.974	10,9%
	Mujeres	546	,9%	2.309	3,6%	2.430	3,8%	1.339	2,1%	2	,0%	0	0,0%	6.626	10,4%
TOTAL	Hombres	2.323	3,6%	9.157	14,3%	10.803	16,9%	9.100	14,2%	12	,0%	2	,0%	31.397	49,0%
	Mujeres	2.199	3,4%	8.369	13,1%	10.679	16,7%	11.305	17,7%	59	,1%	8	,0%	32.619	51,0%

Fuente: SENAINFO DEPLAE

Tabla 81. NNA vigentes en la línea de atención ambulatoria al 31 de diciembre, según región y nacionalidad. Año 2018

NACIONALIDAD		REGIÓN																TOTAL
		I	II	III	IV	V	VI	VII	VIII	IX	X	XI	XII	XIII	XIV	XV	XVI	
ALEMANA	Recuento	0	0	0	0	0	0	0	0	0	1	0	0	0	0	0	0	1
	% total	0,0%	0,0%	0,0%	0,0%	0,0%	0,0%	0,0%	0,0%	0,0%	,0%	0,0%	0,0%	0,0%	0,0%	0,0%	0,0%	,0%
ARGENTINA	Recuento	1	11	2	2	5	1	1	0	1	1	4	1	3	0	0	0	33
	% total	,0%	,0%	,0%	,0%	,0%	,0%	,0%	0,0%	,0%	,0%	,0%	,0%	,0%	0,0%	0,0%	0,0%	,1%
BOLIVIANA	Recuento	106	208	48	5	7	7	2	0	0	0	0	0	37	0	57	1	478
	% total	,2%	,3%	,1%	,0%	,0%	,0%	,0%	0,0%	0,0%	0,0%	0,0%	0,0%	,1%	0,0%	,1%	,0%	,7%
BRASILEÑA	Recuento	0	2	0	1	3	0	1	0	0	0	0	1	0	0	0	0	8
	% total	0,0%	,0%	0,0%	,0%	,0%	0,0%	,0%	0,0%	0,0%	0,0%	0,0%	,0%	0,0%	0,0%	0,0%	0,0%	,0%
CHILENA	Recuento	1.264	2.710	2.450	2.807	9.476	3.996	4.163	6.585	2.868	3.662	610	965	15.999	1.862	1.302	1.958	62.677
	% total	2,0%	4,2%	3,8%	4,4%	14,8%	6,2%	6,5%	10,3%	4,5%	5,7%	1,0%	1,5%	25,0%	2,9%	2,0%	3,1%	97,9%
COLOMBIANA	Recuento	7	94	22	14	15	1	3	4	4	1	4	10	49	0	4	0	232
	% total	,0%	,1%	,0%	,0%	,0%	,0%	,0%	,0%	,0%	,0%	,0%	,0%	,1%	0,0%	,0%	0,0%	,4%
CONGOLEÑA	Recuento	0	0	0	0	0	0	0	0	0	0	0	0	1	0	0	0	1
	% total	0,0%	0,0%	0,0%	0,0%	0,0%	0,0%	0,0%	0,0%	0,0%	0,0%	0,0%	0,0%	,0%	0,0%	0,0%	0,0%	,0%
DOMINICANA	Recuento	0	2	0	1	3	0	1	0	0	1	0	6	15	0	0	0	29
	% total	0,0%	,0%	0,0%	,0%	,0%	0,0%	,0%	0,0%	0,0%	,0%	0,0%	,0%	,0%	0,0%	0,0%	0,0%	,0%
ECUATORIANA	Recuento	1	3	0	1	2	3	1	1	0	2	0	0	19	1	1	0	35
	% total	,0%	,0%	0,0%	,0%	,0%	,0%	,0%	,0%	0,0%	,0%	0,0%	0,0%	,0%	,0%	,0%	0,0%	,1%
ESPAÑOLA	Recuento	0	0	0	0	1	0	0	0	0	0	0	0	4	0	0	0	5
	% total	0,0%	0,0%	0,0%	0,0%	,0%	0,0%	0,0%	0,0%	0,0%	0,0%	0,0%	0,0%	,0%	0,0%	0,0%	0,0%	,0%
ESTADOUNIDENSE	Recuento	0	0	0	0	0	0	0	0	0	0	0	0	0	0	1	0	1
	% total	0,0%	0,0%	0,0%	0,0%	0,0%	0,0%	0,0%	0,0%	0,0%	0,0%	0,0%	0,0%	0,0%	0,0%	,0%	0,0%	,0%
HAITIANA	Recuento	0	0	0	4	15	1	0	0	0	1	0	0	60	0	0	0	81
	% total	0,0%	0,0%	0,0%	,0%	,0%	,0%	0,0%	0,0%	0,0%	,0%	0,0%	0,0%	,1%	0,0%	0,0%	0,0%	,1%
HONDUREÑA	Recuento	0	0	0	0	0	0	0	0	0	1	0	0	0	0	0	0	1

NACIONALIDAD	REGIÓN																TOTAL	
	I	II	III	IV	V	VI	VII	VIII	IX	X	XI	XII	XIII	XIV	XV	XVI		
	% total	0,0%	0,0%	0,0%	0,0%	0,0%	0,0%	0,0%	0,0%	0,0%	0,0%	0,0%	0,0%	0,0%	0,0%	0,0%	0,0%	0,0%
INGLESA	Recuento	0	0	0	0	0	0	0	0	0	0	0	0	1	0	0	0	1
	% total	0,0%	0,0%	0,0%	0,0%	0,0%	0,0%	0,0%	0,0%	0,0%	0,0%	0,0%	0,0%	0,0%	0,0%	0,0%	0,0%	0,0%
IRAQUÍ	Recuento	0	0	0	0	2	0	0	0	0	0	0	0	0	0	0	0	2
	% total	0,0%	0,0%	0,0%	0,0%	0,0%	0,0%	0,0%	0,0%	0,0%	0,0%	0,0%	0,0%	0,0%	0,0%	0,0%	0,0%	0,0%
MEXICANA	Recuento	0	0	0	0	0	0	0	0	0	0	0	0	1	0	0	0	1
	% total	0,0%	0,0%	0,0%	0,0%	0,0%	0,0%	0,0%	0,0%	0,0%	0,0%	0,0%	0,0%	0,0%	0,0%	0,0%	0,0%	0,0%
PAKISTANÍ	Recuento	0	0	0	0	0	0	0	0	0	0	0	0	0	1	0	0	1
	% total	0,0%	0,0%	0,0%	0,0%	0,0%	0,0%	0,0%	0,0%	0,0%	0,0%	0,0%	0,0%	0,0%	0,0%	0,0%	0,0%	0,0%
PANAMEÑA	Recuento	0	0	0	1	0	0	0	0	0	0	0	0	0	0	0	0	1
	% total	0,0%	0,0%	0,0%	0,0%	0,0%	0,0%	0,0%	0,0%	0,0%	0,0%	0,0%	0,0%	0,0%	0,0%	0,0%	0,0%	0,0%
PARAGUAYA	Recuento	3	1	0	0	0	0	1	0	0	0	1	3	3	0	0	0	12
	% total	0,0%	0,0%	0,0%	0,0%	0,0%	0,0%	0,0%	0,0%	0,0%	0,0%	0,0%	0,0%	0,0%	0,0%	0,0%	0,0%	0,0%
PERUANA	Recuento	24	46	7	6	6	3	0	1	0	0	0	0	230	0	33	1	357
	% total	0,0%	0,1%	0,0%	0,0%	0,0%	0,0%	0,0%	0,0%	0,0%	0,0%	0,0%	0,0%	0,4%	0,0%	0,1%	0,0%	0,6%
SIN INFORMACIÓN	Recuento	0	2	1	0	0	0	0	0	0	2	0	0	0	1	0	0	6
	% total	0,0%	0,0%	0,0%	0,0%	0,0%	0,0%	0,0%	0,0%	0,0%	0,0%	0,0%	0,0%	0,0%	0,0%	0,0%	0,0%	0,0%
URUGUAYA	Recuento	0	0	0	0	2	1	0	0	0	0	0	0	1	0	0	0	4
	% total	0,0%	0,0%	0,0%	0,0%	0,0%	0,0%	0,0%	0,0%	0,0%	0,0%	0,0%	0,0%	0,0%	0,0%	0,0%	0,0%	0,0%
VENEZOLANA	Recuento	1	2	1	2	10	2	3	2	0	1	0	0	22	0	1	2	49
	% total	0,0%	0,0%	0,0%	0,0%	0,0%	0,0%	0,0%	0,0%	0,0%	0,0%	0,0%	0,0%	0,0%	0,0%	0,0%	0,0%	0,1%
TOTAL	Recuento	1.407	3.081	2.531	2.844	9.547	4.015	4.176	6.593	2.873	3.673	619	986	16.445	1.865	1.399	1.962	64.016
	% total	2,2%	4,8%	4,0%	4,4%	14,9%	6,3%	6,5%	10,3%	4,5%	5,7%	1,0%	1,5%	25,7%	2,9%	2,2%	3,1%	100,0%

Fuente: SENAINFO DEPLAE

Tabla 82. NNA vigentes en la línea de atención ambulatoria al 31 de diciembre, según tramo de edad, sexo y nacionalidad. Año 2018

NACIONALIDAD	SEXO	TRAMO EDAD													
		PRIMERA INFANCIA I (0 A 3 AÑOS)		PRIMERA INFANCIA II (4 A 8 AÑOS)		SEGUNDA INFANCIA (9 A 13 AÑOS)		ADOLESCENTE (14 A 18 AÑOS)		MAYORES DE 18 AÑOS		EN GESTACIÓN		TOTAL	
		RECUESTO	% TOTAL	RECUESTO	% TOTAL	RECUESTO	% TOTAL	RECUESTO	% TOTAL	RECUESTO	% TOTAL	RECUESTO	% TOTAL	RECUESTO	% TOTAL
ALEMANA	Mujeres	0	0,0%	0	0,0%	1	,0%	0	0,0%	0	0,0%	0	0,0%	1	,0%
ARGENTINA	Hombres	1	,0%	10	,0%	5	,0%	4	,0%	0	0,0%	0	0,0%	20	,0%
	Mujeres	1	,0%	5	,0%	3	,0%	4	,0%	0	0,0%	0	0,0%	13	,0%
BOLIVIANA	Hombres	10	,0%	67	,1%	102	,2%	46	,1%	0	0,0%	0	0,0%	225	,4%
	Mujeres	13	,0%	65	,1%	94	,1%	80	,1%	1	,0%	0	0,0%	253	,4%
BRASILEÑA	Hombres	0	0,0%	1	,0%	0	0,0%	2	,0%	0	0,0%	0	0,0%	3	,0%
	Mujeres	0	0,0%	1	,0%	1	,0%	3	,0%	0	0,0%	0	0,0%	5	,0%
CHILENA	Hombres	2.307	3,6%	8.987	14,0%	10.533	16,5%	8.901	13,9%	12	,0%	2	,0%	30.742	48,0%
	Mujeres	2.178	3,4%	8.203	12,8%	10.446	16,3%	11.048	17,3%	56	,1%	4	,0%	31.935	49,9%
COLOMBIANA	Hombres	1	,0%	24	,0%	59	,1%	41	,1%	0	0,0%	0	0,0%	125	,2%
	Mujeres	2	,0%	25	,0%	36	,1%	44	,1%	0	0,0%	0	0,0%	107	,2%
CONGOLEÑA	Mujeres	0	0,0%	0	0,0%	0	0,0%	1	,0%	0	0,0%	0	0,0%	1	,0%
DOMINICANA	Hombres	0	0,0%	1	,0%	6	,0%	7	,0%	0	0,0%	0	0,0%	14	,0%
	Mujeres	0	0,0%	1	,0%	5	,0%	9	,0%	0	0,0%	0	0,0%	15	,0%
ECUATORIANA	Hombres	0	0,0%	7	,0%	1	,0%	10	,0%	0	0,0%	0	0,0%	18	,0%
	Mujeres	0	0,0%	2	,0%	9	,0%	6	,0%	0	0,0%	0	0,0%	17	,0%
ESPAÑOLA	Hombres	0	0,0%	1	,0%	3	,0%	0	0,0%	0	0,0%	0	0,0%	4	,0%
	Mujeres	0	0,0%	0	0,0%	0	0,0%	1	,0%	0	0,0%	0	0,0%	1	,0%
ESTADOUNIDENSE	Mujeres	0	0,0%	1	,0%	0	0,0%	0	0,0%	0	0,0%	0	0,0%	1	,0%
HAITIANA	Hombres	2	,0%	14	,0%	18	,0%	4	,0%	0	0,0%	0	0,0%	38	,1%
	Mujeres	2	,0%	11	,0%	15	,0%	14	,0%	1	,0%	0	0,0%	43	,1%
HONDUREÑA	Mujeres	0	0,0%	0	0,0%	0	0,0%	1	,0%	0	0,0%	0	0,0%	1	,0%
INGLESA	Mujeres	0	0,0%	0	0,0%	1	,0%	0	0,0%	0	0,0%	0	0,0%	1	,0%
IRAQUÍ	Hombres	0	0,0%	0	0,0%	0	0,0%	2	,0%	0	0,0%	0	0,0%	2	,0%
MEXICANA	Hombres	0	0,0%	0	0,0%	0	0,0%	1	,0%	0	0,0%	0	0,0%	1	,0%

NACIONALIDAD	SEXO	TRAMO EDAD													
		PRIMERA INFANCIA I (0 A 3 AÑOS)		PRIMERA INFANCIA II (4 A 8 AÑOS)		SEGUNDA INFANCIA (9 A 13 AÑOS)		ADOLESCENTE (14 A 18 AÑOS)		MAYORES DE 18 AÑOS		EN GESTACIÓN		TOTAL	
		RECUESTO	% TOTAL	RECUESTO	% TOTAL	RECUESTO	% TOTAL	RECUESTO	% TOTAL	RECUESTO	% TOTAL	RECUESTO	% TOTAL	RECUESTO	% TOTAL
PAKISTANÍ	Hombres	0	0,0%	1	,0%	0	0,0%	0	0,0%	0	0,0%	0	0,0%	1	,0%
PANAMEÑA	Hombres	0	0,0%	0	0,0%	0	0,0%	1	,0%	0	0,0%	0	0,0%	1	,0%
PARAGUAYA	Hombres	0	0,0%	2	,0%	2	,0%	1	,0%	0	0,0%	0	0,0%	5	,0%
	Mujeres	0	0,0%	3	,0%	3	,0%	1	,0%	0	0,0%	0	0,0%	7	,0%
PERUANA	Hombres	0	0,0%	35	,1%	64	,1%	73	,1%	0	0,0%	0	0,0%	172	,3%
	Mujeres	3	,0%	41	,1%	57	,1%	83	,1%	1	,0%	0	0,0%	185	,3%
SIN INFORMACIÓN	Hombres	0	0,0%	0	0,0%	1	,0%	0	0,0%	0	0,0%	0	0,0%	1	,0%
	Mujeres	0	0,0%	1	,0%	0	0,0%	0	0,0%	0	0,0%	4	,0%	5	,0%
URUGUAYA	Hombres	0	0,0%	0	0,0%	0	0,0%	1	,0%	0	0,0%	0	0,0%	1	,0%
	Mujeres	0	0,0%	0	0,0%	1	,0%	2	,0%	0	0,0%	0	0,0%	3	,0%
VENEZOLANA	Hombres	2	,0%	7	,0%	9	,0%	6	,0%	0	0,0%	0	0,0%	24	,0%
	Mujeres	0	0,0%	10	,0%	7	,0%	8	,0%	0	0,0%	0	0,0%	25	,0%
TOTAL	Hombres	2.323	3,6%	9.157	14,3%	10.803	16,9%	9.100	14,2%	12	,0%	2	,0%	31.397	49,0%
	Mujeres	2.199	3,4%	8.369	13,1%	10.679	16,7%	11.305	17,7%	59	,1%	8	,0%	32.619	51,0%

Fuente: SENAINFO DEPLAE

Tabla 83. NNA vigentes en la línea de atención ambulatoria al 31 de diciembre, según categoría causal de ingreso y nacionalidad. Año 2018

NACIONALIDAD	CATEGORÍA CAUSAL DE INGRESO																	TOTAL		
	FALTAS O DELITOS INIMPUTABLES		MALTRATO		NEGLIGENCIA		OTRAS CAUSALES DE INGRESO		PEORES FORMAS DE TRABAJO INFANTIL		PRÁCTICAS ABUSIVAS SEXUALES		VÍCTIMA DE ABANDONO		VÍCTIMA DE DELITOS (SALVO MALTRATO)		VIOLENCIA INTRAFAMILIAR (VIF)			
	RECUESTO	% TOTAL	RECUESTO	% TOTAL	RECUESTO	% TOTAL	RECUESTO	% TOTAL	RECUESTO	% TOTAL	RECUESTO	% TOTAL	RECUESTO	% TOTAL	RECUESTO	% TOTAL	RECUESTO	% TOTAL	RECUESTO	% TOTAL
ALEMANA	0	0,0%	0	0,0%	1	,0%	0	0,0%	0	0,0%	0	0,0%	0	0,0%	0	0,0%	0	0,0%	1	,0%
ARGENTINA	1	,0%	0	0,0%	10	,0%	2	,0%	0	0,0%	0	0,0%	0	0,0%	11	,0%	9	,0%	33	,1%
BOLIVIANA	3	,0%	67	,1%	132	,2%	73	,1%	9	,0%	7	,0%	0	0,0%	85	,1%	102	,2%	478	,7%
BRASILEÑA	0	0,0%	2	,0%	5	,0%	1	,0%	0	0,0%	0	0,0%	0	0,0%	0	0,0%	0	0,0%	8	,0%
CHILENA	1.096	1,7%	6.810	10,6%	21.019	32,8%	8.862	13,8%	650	1,0%	775	1,2%	113	,2%	10.015	15,6%	13.337	20,8%	62.677	97,9%

NACIONALIDAD	CATEGORÍA CAUSAL DE INGRESO																		TOTAL	
	FALTAS O DELITOS INIMPUTABLES		MALTRATO		NEGLIGENCIA		OTRAS CAUSALES DE INGRESO		PEORES FORMAS DE TRABAJO INFANTIL		PRÁCTICAS ABUSIVAS SEXUALES		VÍCTIMA DE ABANDONO		VÍCTIMA DE DELITOS (SALVO MALTRATO)		VIOLENCIA INTRAFAMILIAR (VIF)			
	RECuento	% TOTAL	RECuento	% TOTAL	RECuento	% TOTAL	RECuento	% TOTAL	RECuento	% TOTAL	RECuento	% TOTAL	RECuento	% TOTAL	RECuento	% TOTAL	RECuento	% TOTAL	RECuento	% TOTAL
COLOMBIANA	6	,0%	30	,0%	64	,1%	46	,1%	5	,0%	1	,0%	1	,0%	44	,1%	35	,1%	232	,4%
CONGOLEÑA	0	0,0%	0	0,0%	0	0,0%	0	0,0%	1	,0%	0	0,0%	0	0,0%	0	0,0%	0	0,0%	1	,0%
DOMINICANA	3	,0%	4	,0%	10	,0%	1	,0%	1	,0%	0	0,0%	0	0,0%	5	,0%	5	,0%	29	,0%
ECUATORIANA	0	0,0%	6	,0%	10	,0%	6	,0%	1	,0%	1	,0%	0	0,0%	6	,0%	5	,0%	35	,1%
ESPAÑOLA	0	0,0%	2	,0%	2	,0%	0	0,0%	0	0,0%	0	0,0%	0	0,0%	0	0,0%	1	,0%	5	,0%
ESTADOUNIDENSE	0	0,0%	0	0,0%	0	0,0%	0	0,0%	0	0,0%	0	0,0%	0	0,0%	0	0,0%	1	,0%	1	,0%
HAITIANA	0	0,0%	21	,0%	34	,1%	6	,0%	1	,0%	0	0,0%	0	0,0%	6	,0%	13	,0%	81	,1%
HONDUREÑA	0	0,0%	0	0,0%	1	,0%	0	0,0%	0	0,0%	0	0,0%	0	0,0%	0	0,0%	0	0,0%	1	,0%
INGLESA	0	0,0%	0	0,0%	0	0,0%	0	0,0%	0	0,0%	0	0,0%	0	0,0%	1	,0%	0	0,0%	1	,0%
IRAQUÍ	0	0,0%	0	0,0%	0	0,0%	2	,0%	0	0,0%	0	0,0%	0	0,0%	0	0,0%	0	0,0%	2	,0%
MEXICANA	0	0,0%	0	0,0%	0	0,0%	0	0,0%	0	0,0%	0	0,0%	0	0,0%	0	0,0%	1	,0%	1	,0%
PAKISTANÍ	0	0,0%	1	,0%	0	0,0%	0	0,0%	0	0,0%	0	0,0%	0	0,0%	0	0,0%	0	0,0%	1	,0%
PANAMEÑA	0	0,0%	0	0,0%	0	0,0%	1	,0%	0	0,0%	0	0,0%	0	0,0%	0	0,0%	0	0,0%	1	,0%
PARAGUAYA	0	0,0%	2	,0%	3	,0%	0	0,0%	0	0,0%	1	,0%	0	0,0%	5	,0%	1	,0%	12	,0%
PERUANA	6	,0%	45	,1%	81	,1%	43	,1%	5	,0%	4	,0%	0	0,0%	95	,1%	78	,1%	357	,6%
SIN INFORMACIÓN	0	0,0%	0	0,0%	2	,0%	4	,0%	0	0,0%	0	0,0%	0	0,0%	0	0,0%	0	0,0%	6	,0%
URUGUAYA	0	0,0%	0	0,0%	2	,0%	1	,0%	0	0,0%	0	0,0%	0	0,0%	0	0,0%	1	,0%	4	,0%
VENEZOLANA	1	,0%	8	,0%	13	,0%	3	,0%	2	,0%	0	0,0%	1	,0%	10	,0%	11	,0%	49	,1%
TOTAL	1.116	1,7%	6.998	10,9%	21.389	33,4%	9.051	14,1%	675	1,1%	789	1,2%	115	,2%	10.283	16,1%	13.600	21,2%	64.016	100,0%

Fuente: SENAINFO DEPLAE

Tabla 84. NNA vigentes en la línea de atención ambulatoria al 31 de diciembre, según categoría causal de ingreso y modelo. Año 2018

CATEGORÍA CAUSAL DE INGRESO		MODELO											TOTAL	
		PAD	PAS	PDC (24 H)	PDE (24 H)	PEC -	PEE	PIB	PIE	PIE (24 H)	PPF	PRJ		PRM
FALTAS O DELITOS INIMPUTABLES	Recuento	0	1	0	0	0	0	0	594	521	0	0	0	1.116
	% total	0,0%	,0%	0,0%	0,0%	0,0%	0,0%	0,0%	,9%	,8%	0,0%	0,0%	0,0%	1,7%
MALTRATO	Recuento	11	0	0	0	0	0	61	79	129	2.668	162	3.888	6.998
	% total	,0%	0,0%	0,0%	0,0%	0,0%	0,0%	,1%	,1%	,2%	4,2%	,3%	6,1%	10,9%
NEGLIGENCIA	Recuento	222	0	0	0	2	1	488	4.052	1.715	14.597	312	0	21.389
	% total	,3%	0,0%	0,0%	0,0%	,0%	,0%	,8%	6,3%	2,7%	22,8%	,5%	0,0%	33,4%
OTRAS CAUSALES DE INGRESO	Recuento	91	2	307	410	335	28	129	1.778	625	4.625	374	347	9.051
	% total	,1%	,0%	,5%	,6%	,5%	,0%	,2%	2,8%	1,0%	7,2%	,6%	,5%	14,1%
PEORES FORMAS DE TRABAJO INFANTIL	Recuento	0	0	0	0	1	647	0	17	6	0	4	0	675
	% total	0,0%	0,0%	0,0%	0,0%	,0%	1,0%	0,0%	,0%	,0%	0,0%	,0%	0,0%	1,1%
PRÁCTICAS ABUSIVAS SEXUALES	Recuento	0	676	0	0	0	0	0	111	2	0	0	0	789
	% total	0,0%	1,1%	0,0%	0,0%	0,0%	0,0%	0,0%	,2%	,0%	0,0%	0,0%	0,0%	1,2%
VÍCTIMA DE ABANDONO	Recuento	0	0	0	0	0	0	0	77	29	0	9	0	115
	% total	0,0%	0,0%	0,0%	0,0%	0,0%	0,0%	0,0%	,1%	,0%	0,0%	,0%	0,0%	,2%
VÍCTIMA DE DELITOS (SALVO MALTRATO)	Recuento	4	0	0	0	0	155	0	2	0	0	1.050	9.072	10.283
	% total	,0%	0,0%	0,0%	0,0%	0,0%	,2%	0,0%	,0%	0,0%	0,0%	1,6%	14,2%	16,1%
VIOLENCIA INTRAFAMILIAR (VIF)	Recuento	29	0	0	0	0	0	134	0	0	7.880	208	5.349	13.600
	% total	,0%	0,0%	0,0%	0,0%	0,0%	0,0%	,2%	0,0%	0,0%	12,3%	,3%	8,4%	21,2%
TOTAL	Recuento	357	679	307	410	338	831	812	6.710	3.027	29.770	2.119	18.656	64.016
	% total	,6%	1,1%	,5%	,6%	,5%	1,3%	1,3%	10,5%	4,7%	46,5%	3,3%	29,1%	100,0%

Fuente: SENAINFO DEPLAE

1.5 Egresados

Durante el año 2018 egresaron de los programas de la línea de atención ambulatoria un total de 49.156 niños, niñas, adolescentes y adultos (NNA). Los egresados de esta línea representan el 40,5% de total de egresos registrados en la red de Protección de SENAME. Respecto a la **distribución por sexo** de la población egresada, se puede indicar que el 49,2% corresponde a usuarios de sexo masculino (n=24.185) y el restante 50,8% a usuarias de sexo femenino (n=24.971).

Al analizar la **distribución de los casos a nivel territorial** se comprueba que la mayor cantidad de egresos se dio en proyectos localizados en la Región Metropolitana (23,7%; n=11.647), seguido por la región de Valparaíso (15,9%; n=7.840) y la región de Biobío (10%; n=4.933). En cambio, las regiones que presentan la menor proporción de egresados son las regiones de Aysén (1,2%; n=570) y Magallanes (1,8%; n=863).

En cuanto a la **distribución etaria** de los egresados de esta línea se puede señalar que la frecuencia de casos aumenta a medida que aumenta la edad de los usuarios, llegando a su *peak* de egresos en el tramo etario que va desde los “14 a 18 años” que representa el 36,7% del total de egresados (n=18.056), para después disminuir drásticamente en los usuarios “mayores de 18 años” (0,2%; n=110). Eso sí, es necesario señalar que entre los tramos “4 a 8 años”, “9 a 13 años” y “14 a 18 años” se observa una progresión constante del volumen de egresados, con diferencias entre un tramo y otro de aproximadamente 5 puntos porcentuales. En cambio, el tramo que va desde los “0 a 3 años”, con 2.852 casos representa el 5,8% del total de egresados, presentando una diferencia de casi 20 puntos porcentuales el tramo etario que le sigue, “4 a 8 años” (26%; n=12.772).

En relación al **tiempo de permanencia** de los NNA egresados de programas de la línea de atención ambulatoria, se puede señalar que el 56,8% de los NNA permanecieron “1 a 2 años” en proyectos de tipo ambulatorio antes de su egreso (n=27.904). Al considerar el tramo etario y sexo de los NNA se advierte que el tiempo de permanencia, tanto en los usuarios de sexo femenino como masculino, aumenta a medida que aumenta la edad, pero que, independiente de lo anterior, en la primera infancia (0 a 8 años), segunda infancia (9 a 13) y en la adolescencia, el tiempo promedio de permanencia de las usuarias de sexo femenino es menor que la de sus pares masculinos. Sólo entre los mayores de 18 años, el tiempo promedio de permanencia de los hombres es superior al de las mujeres (930,8 días versus 805,8 días). Los programas que presentan, en promedio, los mayores tiempos de permanencia antes del egreso son: Programa de Explotación Sexual (PEE) con una media de 790,5 días; Programa Especializado en Niños, Niñas y/o Adolescentes en Situación de Calle (PEC) que registra una media de 782,1 días; y Programa de Protección Ambulatoria con Discapacidad Grave o Profunda (PAD) que promedia 757,3 días de permanencia antes del egreso.

En cuanto al grado de **cumplimiento del Plan de Intervención Individual (PII)** se puede señalar que el 72,2% de los NNA cumplieron con su Plan de Intervención Individual (n=35.510), lo que implica el cumplimiento de al menos el 80% de los objetivos del plan de trabajo formulado para cada uno de los usuarios.

Respecto a con **quien egresan los NNA** egresados de esta línea, se verifica que el 87,7% de los usuarios egresan con su familia biológica (n=43.115), el 6,9% es derivado a otro proyecto de la red SENAME (n=3.416), y el 3,1% egresa con familia extensa (n=1.535).

Por último, en relación a las **principales causales de egreso**, se puede señalar que el 65,4% de los usuarios que egresaron lo hicieron bajo la causal “Éxito de la intervención” (n=32.163); seguido por la causal “Asociada a resoluciones del Tribunal” (n=10.127) y, en tercer lugar, la causal “Derivación” a otro proyecto de la red SENAME, que comprende al 8,3% de los egresados de esta línea (n=4.073)

A continuación, se presentan cruces con variables de interés:

Tabla 85. Egresados de la línea de atención ambulatoria, según modelo y región. Año 2018

MODELO		REGIÓN																TOTAL
		I	II	III	IV	V	VI	VII	VIII	IX	X	XI	XII	XIII	XIV	XV	XVI	
PAD - PROGRAMA DE PROTECCIÓN AMBULATORIA CON DISCAPACIDAD GRAVE O PROFUNDA	Recuento	0	24	0	20	82	0	18	0	24	0	0	0	32	0	87	0	287
	% del total	0,0%	,0%	0,0%	,0%	,2%	0,0%	,0%	0,0%	,0%	0,0%	0,0%	0,0%	,1%	0,0%	,2%	0,0%	,6%
PAS - PROGRAMA ESPECIALIZADO PARA AGRESORES SEXUALES	Recuento	0	33	0	35	35	28	44	14	33	38	0	0	89	0	23	35	407
	% del total	0,0%	,1%	0,0%	,1%	,1%	,1%	,1%	,0%	,1%	,1%	0,0%	0,0%	,2%	0,0%	,0%	,1%	,8%
PDC - PROGRAMA ESPECIALIZADO EN DROGAS (24 H)	Recuento	24	9	1	17	20	0	1	17	3	0	0	0	242	0	51	0	385
	% del total	,0%	,0%	,0%	,0%	,0%	0,0%	,0%	,0%	,0%	0,0%	0,0%	0,0%	,5%	0,0%	,1%	0,0%	,8%
PDE - PROGRAMA DE REINSERCIÓN EDUCATIVA (24 H)	Recuento	32	25	0	10	46	0	4	12	4	6	0	0	311	0	15	0	465
	% del total	,1%	,1%	0,0%	,0%	,1%	0,0%	,0%	,0%	,0%	,0%	0,0%	0,0%	,6%	0,0%	,0%	0,0%	,9%
PEC - PROGRAMA ESPECIALIZADO CON NIÑOS, NIÑAS Y/O ADOLESCENTES EN SITUACIÓN DE CALLE	Recuento	0	0	0	0	0	0	19	0	0	39	0	0	118	0	0	0	176
	% del total	0,0%	0,0%	0,0%	0,0%	0,0%	0,0%	,0%	0,0%	0,0%	,1%	0,0%	0,0%	,2%	0,0%	0,0%	0,0%	,4%
PEE - PROGRAMA DE PROTECCIÓN EN EXPLOTACIÓN SEXUAL INFANTIL	Recuento	27	46	7	33	91	0	0	21	7	33	0	12	104	19	13	0	413
	% del total	,1%	,1%	,0%	,1%	,2%	0,0%	0,0%	,0%	,0%	,1%	0,0%	,0%	,2%	,0%	,0%	0,0%	,8%
PIB - PROGRAMA DE INTERVENCIÓN BREVE	Recuento	0	0	0	127	0	142	0	0	0	229	0	40	0	114	134	0	786
	% del total	0,0%	0,0%	0,0%	,3%	0,0%	,3%	0,0%	0,0%	0,0%	,5%	0,0%	,1%	0,0%	,2%	,3%	0,0%	1,6%
PIE - PROGRAMA DE INTERVENCIÓN ESPECIALIZADA	Recuento	117	293	218	298	926	280	362	450	351	192	122	83	718	50	150	82	4.692
	% del total	,2%	,6%	,4%	,6%	1,9%	,6%	,7%	,9%	,7%	,4%	,2%	,2%	1,5%	,1%	,3%	,2%	9,5%
PIE - PROGRAMA DE INTERVENCIÓN ESPECIALIZADA (24 H)	Recuento	32	76	44	59	132	47	23	67	28	28	0	0	1.390	0	46	0	1.972
	% del total	,1%	,2%	,1%	,1%	,3%	,1%	,0%	,1%	,1%	,1%	0,0%	0,0%	2,8%	0,0%	,1%	0,0%	4,0%
PPF - PROGRAMA DE PREVENCIÓN ESPECIALIZADA	Recuento	498	1.012	1.169	1.011	4.306	1.453	1.513	2.923	1.236	1.372	297	472	4.694	371	406	873	23.606
	% del total	1,0%	2,1%	2,4%	2,1%	8,8%	3,0%	3,1%	5,9%	2,5%	2,8%	,6%	1,0%	9,5%	,8%	,8%	1,8%	48,0%
PRJ - PROGRAMA DE REPRESENTACIÓN JURÍDICA PARA NNA VÍCTIMA DE DELITOS	Recuento	39	36	48	55	41	45	59	127	140	239	0	90	257	324	38	0	1.538
	% del total	,1%	,1%	,1%	,1%	,1%	,1%	,1%	,3%	,3%	,5%	0,0%	,2%	,5%	,7%	,1%	0,0%	3,1%
PRM - PROGRAMA	Recuento	308	743	753	541	2.161	1.174	1.082	1.302	538	635	151	166	3.692	330	421	432	14.429

MODELO		REGIÓN																TOTAL
		I	II	III	IV	V	VI	VII	VIII	IX	X	XI	XII	XIII	XIV	XV	XVI	
ESPECIALIZADO EN REPARACIÓN DEL MALTRATO	% del total	,6%	1,5%	1,5%	1,1%	4,4%	2,4%	2,2%	2,6%	1,1%	1,3%	,3%	,3%	7,5%	,7%	,9%	,9%	29,4%
	Recuento	1.077	2.297	2.240	2.206	7.840	3.169	3.125	4.933	2.364	2.811	570	863	11.647	1.208	1.384	1.422	49.156
TOTAL	Recuento	1.077	2.297	2.240	2.206	7.840	3.169	3.125	4.933	2.364	2.811	570	863	11.647	1.208	1.384	1.422	49.156
	% del total	2,2%	4,7%	4,6%	4,5%	15,9%	6,4%	6,4%	10,0%	4,8%	5,7%	1,2%	1,8%	23,7%	2,5%	2,8%	2,9%	100,0%

Fuente: SENAINFO DEPLAE

Gráfico 22. Distribución de los NNA egresados de la línea de atención ambulatoria según modelo. Año 2018

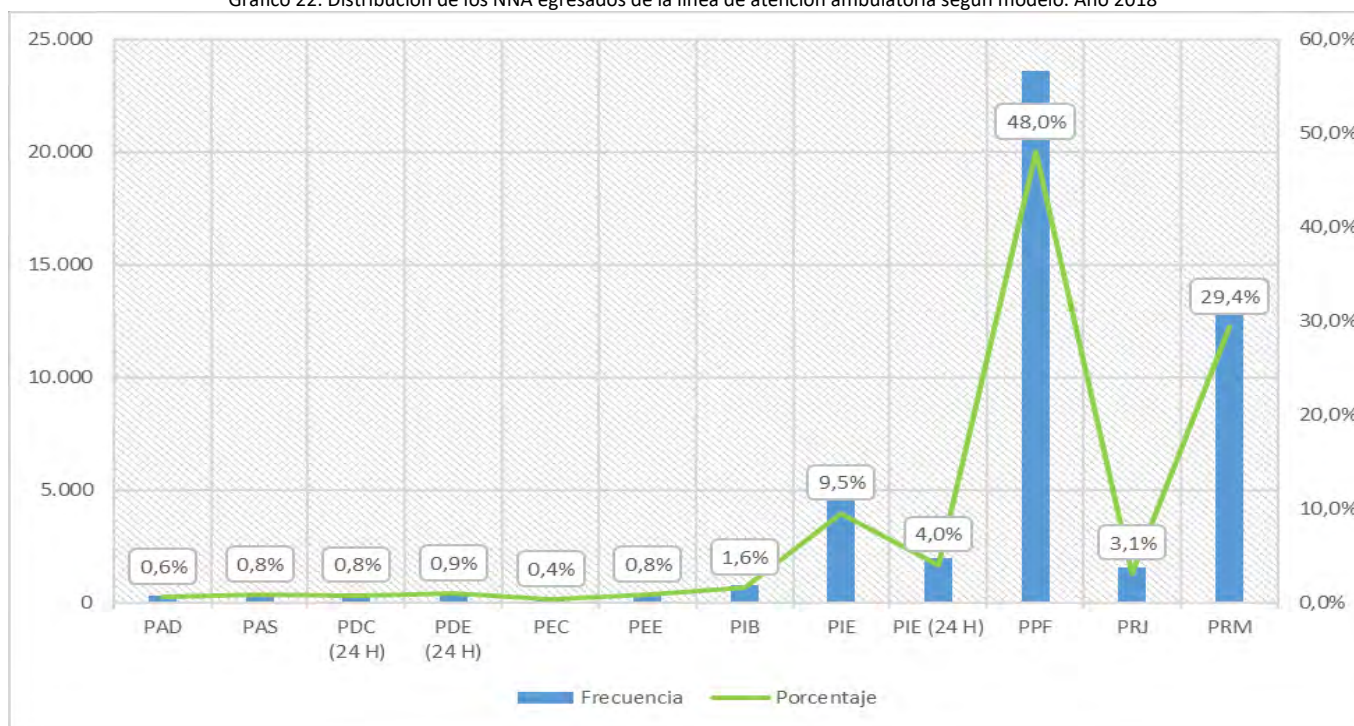

Fuente: SENAINFO DEPLAE

Tabla 86. Egresados de la línea de atención ambulatoria, según modelo, tramo de edad y sexo. Año 2018

SEXO	MODELO	TRAMO EDAD						TOTAL	
		PRIMERA INFANCIA I (0 A 3 AÑOS)	PRIMERA INFANCIA II (4 A 8 AÑOS)	SEGUNDA INFANCIA (9 A 13 AÑOS)	ADOLESCENTE (14 A 18 AÑOS)	MAYORES DE 18 AÑOS	EN GESTACIÓN		
HOMBRES	PAD - Programa de Protección Ambulatoria con Discapacidad grave o profunda	Recuento	2	49	70	65	7	0	193
		% del total	,0%	,2%	,3%	,3%	,0%	0,0%	,8%
	PAS - Programa Especializado para Agresores Sexuales	Recuento	0	1	71	298	13	0	383
		% del total	0,0%	,0%	,3%	1,2%	,1%	0,0%	1,6%
	PDC - Programa Especializado en Drogas (24 H)	Recuento	0	0	13	223	2	0	238
		% del total	0,0%	0,0%	,1%	,9%	,0%	0,0%	1,0%
	PDE - Programa de Reinserción Educativa (24 H)	Recuento	0	2	25	254	0	0	281
		% del total	0,0%	,0%	,1%	1,1%	0,0%	0,0%	1,2%
	PEC - Programa Especializado con niños, niñas y/o adolescentes en Situación de Calle	Recuento	0	2	15	109	1	0	127
		% del total	0,0%	,0%	,1%	,5%	,0%	0,0%	,5%
	PEE - Programa de Protección en Explotación Sexual Infantil	Recuento	1	0	4	44	4	0	53
		% del total	,0%	0,0%	,0%	,2%	,0%	0,0%	,2%
	PIB - Programa de Intervención Breve	Recuento	37	153	124	83	0	0	397
		% del total	,2%	,6%	,5%	,3%	0,0%	0,0%	1,6%
	PIE - Programa de Intervención Especializada	Recuento	24	114	400	2.326	4	0	2.868
		% del total	,1%	,5%	1,7%	9,6%	,0%	0,0%	11,9%
	PIE - Programa de Intervención Especializada (24 H)	Recuento	3	14	151	976	4	0	1.148
		% del total	,0%	,1%	,6%	4,0%	,0%	0,0%	4,7%
	PPF - Programa de Prevención Especializada	Recuento	1.264	4.308	4.391	2.414	2	8	12.387
		% del total	5,2%	17,8%	18,2%	10,0%	,0%	,0%	51,2%
PRJ - Programa de Representación Jurídica para NNA víctima de delitos	Recuento	55	165	174	159	1	3	557	
	% del total	,2%	,7%	,7%	,7%	,0%	,0%	2,3%	
PRM - Programa Especializado en Reparación del Maltrato	Recuento	77	1.813	2.510	1.151	2	0	5.553	
	% del total	,3%	7,5%	10,4%	4,8%	,0%	0,0%	23,0%	
Total hombres		Recuento	1.463	6.621	7.948	8.102	40	11	24.185

SEXO	MODELO	TRAMO EDAD						TOTAL	
		PRIMERA INFANCIA I (0 A 3 AÑOS)	PRIMERA INFANCIA II (4 A 8 AÑOS)	SEGUNDA INFANCIA (9 A 13 AÑOS)	ADOLESCENTE (14 A 18 AÑOS)	MAYORES DE 18 AÑOS	EN GESTACIÓN		
		% del total	6,0%	27,4%	32,9%	33,5%	,2%	,0%	100,0%
MUJERES	PAD - Programa de Protección Ambulatoria con Discapacidad grave o profunda	Recuento	4	19	39	28	4	0	94
		% del total	,0%	,1%	,2%	,1%	,0%	0,0%	,4%
	PAS - Programa Especializado para Agresores Sexuales	Recuento	0	0	8	16	0	0	24
		% del total	0,0%	0,0%	,0%	,1%	0,0%	0,0%	,1%
	PDC - Programa Especializado en Drogas (24 H)	Recuento	0	0	4	142	1	0	147
		% del total	0,0%	0,0%	,0%	,6%	,0%	0,0%	,6%
	PDE - Programa de Reinserción Educativa (24 H)	Recuento	0	0	15	166	3	0	184
		% del total	0,0%	0,0%	,1%	,7%	,0%	0,0%	,7%
	PEC - Programa Especializado con niños, niñas y/o adolescentes en Situación de Calle	Recuento	0	1	4	44	0	0	49
		% del total	0,0%	,0%	,0%	,2%	0,0%	0,0%	,2%
	PEE - Programa de Protección en Explotación Sexual Infantil	Recuento	0	1	21	321	17	0	360
		% del total	0,0%	,0%	,1%	1,3%	,1%	0,0%	1,4%
	PIB - Programa de Intervención Breve	Recuento	37	125	120	107	0	0	389
		% del total	,1%	,5%	,5%	,4%	0,0%	0,0%	1,6%
	PIE - Programa de Intervención Especializada	Recuento	18	76	189	1.540	1	0	1.824
		% del total	,1%	,3%	,8%	6,2%	,0%	0,0%	7,3%
	PIE - Programa de Intervención Especializada (24 H)	Recuento	2	11	82	728	1	0	824
		% del total	,0%	,0%	,3%	2,9%	,0%	0,0%	3,3%
	PPF - Programa de Prevención Especializada	Recuento	1.178	3.623	3.556	2.848	4	10	11.219
		% del total	4,7%	14,5%	14,2%	11,4%	,0%	,0%	44,9%
PRJ - Programa de Representación Jurídica para NNA víctima de delitos	Recuento	54	191	270	434	26	6	981	
	% del total	,2%	,8%	1,1%	1,7%	,1%	,0%	3,9%	
PRM - Programa Especializado en Reparación del Maltrato	Recuento	96	2.104	3.083	3.580	13	0	8.876	
	% del total	,4%	8,4%	12,3%	14,3%	,1%	0,0%	35,5%	

SEXO	MODELO	TRAMO EDAD						TOTAL	
		PRIMERA INFANCIA I (0 A 3 AÑOS)	PRIMERA INFANCIA II (4 A 8 AÑOS)	SEGUNDA INFANCIA (9 A 13 AÑOS)	ADOLESCENTE (14 A 18 AÑOS)	MAYORES DE 18 AÑOS	EN GESTACIÓN		
	Total mujeres	Recuento	1.389	6.151	7.391	9.954	70	16	24.971
		% del total	5,6%	24,6%	29,6%	39,9%	,3%	,1%	100,0%
TOTAL	PAD - Programa de Protección Ambulatoria con Discapacidad grave o profunda	Recuento	6	68	109	93	11	0	287
		% del total	,0%	,1%	,2%	,2%	,0%	0,0%	,6%
	PAS - Programa Especializado para Agresores Sexuales	Recuento	0	1	79	314	13	0	407
		% del total	0,0%	,0%	,2%	,6%	,0%	0,0%	,8%
	PDC - Programa Especializado en Drogas (24 H)	Recuento	0	0	17	365	3	0	385
		% del total	0,0%	0,0%	,0%	,7%	,0%	0,0%	,8%
	PDE - Programa de Reinserción Educativa (24 H)	Recuento	0	2	40	420	3	0	465
		% del total	0,0%	,0%	,1%	,9%	,0%	0,0%	,9%
	PEC - Programa Especializado con niños, niñas y/o adolescentes en Situación de Calle	Recuento	0	3	19	153	1	0	176
		% del total	0,0%	,0%	,0%	,3%	,0%	0,0%	,4%
	PEE - Programa de Protección en Explotación Sexual Infantil	Recuento	1	1	25	365	21	0	413
		% del total	,0%	,0%	,1%	,7%	,0%	0,0%	,8%
	PIB - Programa de Intervención Breve	Recuento	74	278	244	190	0	0	786
		% del total	,2%	,6%	,5%	,4%	0,0%	0,0%	1,6%
	PIE - Programa de Intervención Especializada	Recuento	42	190	589	3.866	5	0	4.692
		% del total	,1%	,4%	1,2%	7,9%	,0%	0,0%	9,5%
	PIE - Programa de Intervención Especializada (24 H)	Recuento	5	25	233	1.704	5	0	1.972
		% del total	,0%	,1%	,5%	3,5%	,0%	0,0%	4,0%
	PPF - Programa de Prevención Especializada	Recuento	2.442	7.931	7.947	5.262	6	18	23.606
		% del total	5,0%	16,1%	16,2%	10,7%	,0%	,0%	48,0%
PRJ - Programa de Representación Jurídica para NNA víctima de delitos	Recuento	109	356	444	593	27	9	1.538	
	% del total	,2%	,7%	,9%	1,2%	,1%	,0%	3,1%	
PRM - Programa Especializado en Reparación	Recuento	173	3.917	5.593	4.731	15	0	14.429	

SEXO	MODELO	TRAMO EDAD						TOTAL	
		PRIMERA INFANCIA I (0 A 3 AÑOS)	PRIMERA INFANCIA II (4 A 8 AÑOS)	SEGUNDA INFANCIA (9 A 13 AÑOS)	ADOLESCENTE (14 A 18 AÑOS)	MAYORES DE 18 AÑOS	EN GESTACIÓN		
	del Maltrato	% del total	,4%	8,0%	11,4%	9,6%	,0%	0,0%	29,4%
	Total	Recuento	2.852	12.772	15.339	18.056	110	27	49.156
		% del total	5,8%	26,0%	31,2%	36,7%	,2%	,1%	100,0%

Fuente: SENAINFO DEPLAE

Tabla 87. Egresados de la línea de atención ambulatoria, según modelo y tiempo de permanencia. Año 2018

MODELO		TRAMO PERMANENCIA					TOTAL
		0 a 30 días	31 a 120 días	121 a 365 días	1 a 2 años	Más de 2 años	
PAD - PROGRAMA DE PROTECCIÓN AMBULATORIA CON DISCAPACIDAD GRAVE O PROFUNDA	Recuento	1	1	33	102	150	287
	% del total	,0%	,0%	,1%	,2%	,3%	,6%
PAS - PROGRAMA ESPECIALIZADO PARA AGRESORES SEXUALES	Recuento	0	5	40	293	69	407
	% del total	0,0%	,0%	,1%	,6%	,1%	,8%
PDC - PROGRAMA ESPECIALIZADO EN DROGAS (24 H)	Recuento	0	37	128	199	21	385
	% del total	0,0%	,1%	,3%	,4%	,0%	,8%
PDE - PROGRAMA DE REINSERCIÓN EDUCATIVA (24 H)	Recuento	5	19	135	289	17	465
	% del total	,0%	,0%	,3%	,6%	,0%	,9%
PEC - PROGRAMA ESPECIALIZADO CON NIÑOS, NIÑAS Y/O ADOLESCENTES EN SITUACIÓN DE CALLE	Recuento	0	5	26	63	82	176
	% del total	0,0%	,0%	,1%	,1%	,2%	,4%
PEE - PROGRAMA DE PROTECCIÓN EN EXPLOTACIÓN SEXUAL INFANTIL	Recuento	3	15	79	113	203	413
	% del total	,0%	,0%	,2%	,2%	,4%	,8%
PIB - PROGRAMA DE INTERVENCIÓN BREVE	Recuento	3	32	262	399	90	786
	% del total	,0%	,1%	,5%	,8%	,2%	1,6%
PIE - PROGRAMA DE INTERVENCIÓN ESPECIALIZADA	Recuento	16	220	1.307	2.561	588	4.692
	% del total	,0%	,4%	2,7%	5,2%	1,2%	9,5%
PIE - PROGRAMA DE INTERVENCIÓN ESPECIALIZADA (24 H)	Recuento	11	79	675	970	237	1.972
	% del total	,0%	,2%	1,4%	2,0%	,5%	4,0%
PPF - PROGRAMA DE PREVENCIÓN ESPECIALIZADA	Recuento	115	1.101	6.790	13.743	1.857	23.606
	% del total	,2%	2,2%	13,8%	28,0%	3,8%	48,0%
PRJ - PROGRAMA DE REPRESENTACIÓN JURÍDICA PARA NNA VÍCTIMA DE DELITOS	Recuento	170	260	330	477	301	1.538
	% del total	,3%	,5%	,7%	1,0%	,6%	3,1%
PRM - PROGRAMA ESPECIALIZADO EN REPARACIÓN DEL MALTRATO	Recuento	63	633	4.027	8.695	1.011	14.429
	% del total	,1%	1,3%	8,2%	17,7%	2,1%	29,4%
TOTAL	Recuento	387	2.407	13.832	27.904	4.626	49.156
	% del total	,8%	4,9%	28,1%	56,8%	9,4%	100,0%

Fuente: SENAINFO DEPLAE

Gráfico 23. Tiempo de permanencia de los NNA egresados de la línea de atención ambulatoria. Año 2018

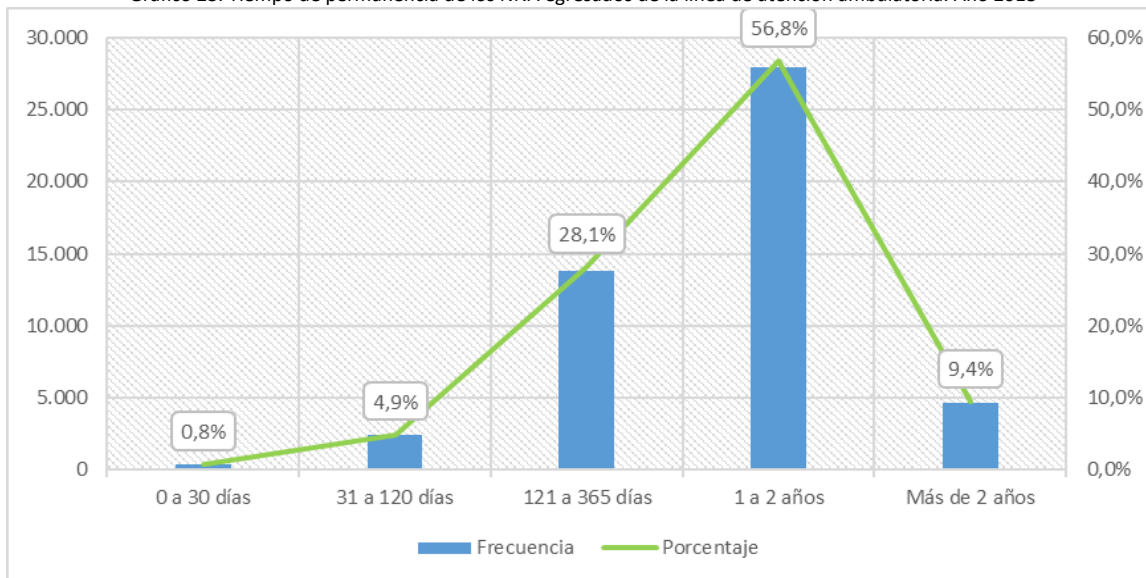

Fuente: SENAINFO DEPLAE

Tabla 88. Tiempo promedio de permanencia en proyectos ambulatorios, según tramo de edad y sexo. Año 2018

TRAMO DE EDAD	SEXO	PERMANENCIA
		MEDIA
PRIMERA INFANCIA I (0 A 3 AÑOS)	Hombres	384,3
	Mujeres	379,9
PRIMERA INFANCIA II (4 A 8 AÑOS)	Hombres	443,0
	Mujeres	433,7
SEGUNDA INFANCIA (9 A 13 AÑOS)	Hombres	465,5
	Mujeres	454,0
ADOLESCENTE (14 A 18 AÑOS)	Hombres	466,5
	Mujeres	454,7
MAYORES DE 18 AÑOS	Hombres	805,8
	Mujeres	930,8
EN GESTACIÓN	Hombres	291,8
	Mujeres	171,6

Fuente: SENAINFO DEPLAE

Tabla 89. Tiempo promedio de permanencia en proyectos ambulatorios, según modelo. Año 2018

MODELO	PERMANENCIA
	MEDIA
PAD - Programa de Protección Ambulatoria con Discapacidad grave o profunda	757,3
PAS - Programa Especializado para Agresores Sexuales	583,8

MODELO	PERMANENCIA
	MEDIA
PDC - Programa Especializado en Drogas (24 H)	394,3
PDE - Programa de Reinserción Educativa (24 H)	426,6
PEC - Programa Especializado con niños, niñas y/o adolescentes en Situación de Calle	782,1
PEE - Programa de Protección en Explotación Sexual Infantil	790,5
PIB - Programa de Intervención Breve	456,9
PIE - Programa de Intervención Especializada	479,9
PIE - Programa de Intervención Especializada (24 H)	456,4
PPF - Programa de Prevención Especializada	439,5
PRJ - Programa de Representación Jurídica para NNA víctima de delitos	443,0
PRM - Programa Especializado en Reparación del Maltrato	437,8

Fuente: SENAINFO DEPLAE

Tabla 90. Grado de cumplimiento del Plan de Intervención Individual (PII) de los egresados de proyectos ambulatorios. Año 2018

GRADO DE CUMPLIMIENTO PII	FRECUENCIA	PORCENTAJE
Logrado (Alrededor del 100%)	35.510	72,2%
No logrado (Menos de un 50% de logro)	10.227	20,8%
Sin grado de cumplimiento	782	1,6%
No lo termina, lo interrumpe	2.458	5,0%
No adscrito al programa	179	,4%
TOTAL	49.156	100,0%

Fuente: SENAINFO DEPLAE

Tabla 91. Con quién egresan los NNA atendidos en línea de atención ambulatoria. Año 2018

CON QUIÉN EGRESA NNA	FRECUENCIA	PORCENTAJE
Con familia de acogida	309	,6%
Con familia biológica	43.115	87,7%
Con familia extensa	1.535	3,1%
Con familia externa	28	,1%
Con familia adoptiva (caso adopción)	35	,1%
Con su pareja	158	,3%
Proyecto Red Sename	3.416	6,9%
Centro o servicio fuera de la Red Sename, incluye organismos de la comunidad	254	,5%
Traspaso interno	24	,0%
Solo	141	,3%
Otros	7	,0%
Se desconoce	134	,3%
Total	49.156	100,0%

Fuente: SENAINFO DEPLAE

Tabla 92. Egresados de la línea de atención ambulatoria, según tramo de edad, tipo de causal de egreso y sexo. Año 2018

SEXO	TIPO DE CAUSAL DE EGRESO	TRAMO DE EDAD						TOTAL	
		PRIMERA INFANCIA I (0 A 3 AÑOS)	PRIMERA INFANCIA II (4 A 8 AÑOS)	SEGUNDA INFANCIA (9 A 13 AÑOS)	ADOLESCENTE (14 A 18 AÑOS)	MAYORES DE 18 AÑOS	EN GESTACIÓN		
HOMBRES	Éxito de la intervención	Recuento	834	4.368	5.454	4.916	28	0	15.600
		% del total	3,4%	18,1%	22,6%	20,3%	,1%	0,0%	64,5%
	Abandono de la intervención	Recuento	38	138	152	328	2	0	658
		% del total	,2%	,6%	,6%	1,4%	,0%	0,0%	2,7%
	Otras	Recuento	26	59	62	59	0	11	217
		% del total	,1%	,2%	,3%	,2%	0,0%	,0%	,9%
	Término de la intervención	Recuento	3	3	2	4	0	0	12
		% del total	,0%	,0%	,0%	,0%	0,0%	0,0%	,0%
	Mayoría de edad	Recuento	0	0	1	382	4	0	387
		% del total	0,0%	0,0%	,0%	1,6%	,0%	0,0%	1,6%
	Derivación	Recuento	147	606	685	622	1	0	2.061
		% del total	,6%	2,5%	2,8%	2,6%	,0%	0,0%	8,5%
	Término del proyecto	Recuento	1	25	28	21	2	0	77
		% del total	,0%	,1%	,1%	,1%	,0%	0,0%	,3%
Asociada a resoluciones del Tribunal	Recuento	414	1.422	1.564	1.671	3	0	5.074	
	% del total	1,7%	5,9%	6,5%	6,9%	,0%	0,0%	21,0%	
Egresos de la Ley N° 20.084 (LRPA)	Recuento	0	0	0	99	0	0	99	
	% del total	0,0%	0,0%	0,0%	,4%	0,0%	0,0%	,4%	
Total hombres	Recuento	1.463	6.621	7.948	8.102	40	11	24.185	
	% del total	6,0%	27,4%	32,9%	33,5%	,2%	,0%	100,0%	
MUJERES	Éxito de la intervención	Recuento	793	4.128	5.071	6.519	52	0	16.563
		% del total	3,2%	16,5%	20,3%	26,1%	,2%	0,0%	66,3%
	Abandono de la intervención	Recuento	35	105	161	289	3	0	593
		% del total	,1%	,4%	,6%	1,2%	,0%	0,0%	2,4%
	Otras	Recuento	20	76	50	69	0	16	231
		% del total	,1%	,3%	,2%	,3%	0,0%	,1%	,9%
	Término de la intervención	Recuento	1	1	3	6	0	0	11
		% del total	,0%	,0%	,0%	,0%	0,0%	0,0%	,0%
	Mayoría de edad	Recuento	0	0	1	428	6	0	435
		% del total	0,0%	0,0%	,0%	1,7%	,0%	0,0%	1,7%
	Derivación	Recuento	164	520	652	674	2	0	2.012
		% del total	,7%	2,1%	2,6%	2,7%	,0%	0,0%	8,1%
	Término del proyecto	Recuento	3	8	24	15	4	0	54
		% del total	,0%	,0%	,1%	,1%	,0%	0,0%	,2%
Asociada a resoluciones del Tribunal	Recuento	373	1.313	1.429	1.935	3	0	5.053	
	% del total	1,5%	5,3%	5,7%	7,7%	,0%	0,0%	20,2%	
Egresos de la Ley N°	Recuento	0	0	0	19	0	0	19	

SEXO	TIPO DE CAUSAL DE EGRESO		TRAMO DE EDAD					TOTAL	
			PRIMERA INFANCIA I (0 A 3 AÑOS)	PRIMERA INFANCIA II (4 A 8 AÑOS)	SEGUNDA INFANCIA (9 A 13 AÑOS)	ADOLESCENTE (14 A 18 AÑOS)	MAYORES DE 18 AÑOS		EN GESTACIÓN
	20.084 (LRPA)	% del total	0,0%	0,0%	0,0%	,1%	0,0%	0,0%	,1%
	Total mujeres	Recuento	1.389	6.151	7.391	9.954	70	16	24.971
		% del total	5,6%	24,6%	29,6%	39,9%	,3%	,1%	100,0%
TOTAL	Éxito de la intervención	Recuento	1.627	8.496	10.525	11.435	80	0	32.163
		% del total	3,3%	17,3%	21,4%	23,3%	,2%	0,0%	65,4%
	Abandono de la intervención	Recuento	73	243	313	617	5	0	1.251
		% del total	,1%	,5%	,6%	1,3%	,0%	0,0%	2,5%
	Otras ¹⁵	Recuento	46	135	112	128	0	27	448
		% del total	,1%	,3%	,2%	,3%	0,0%	,1%	,9%
	Término de la intervención	Recuento	4	4	5	10	0	0	23
		% del total	,0%	,0%	,0%	,0%	0,0%	0,0%	,0%
	Mayoría de edad	Recuento	0	0	2	810	10	0	822
		% del total	0,0%	0,0%	,0%	1,6%	,0%	0,0%	1,7%
	Derivación	Recuento	311	1.126	1.337	1.296	3	0	4.073
		% del total	,6%	2,3%	2,7%	2,6%	,0%	0,0%	8,3%
	Término del proyecto	Recuento	4	33	52	36	6	0	131
		% del total	,0%	,1%	,1%	,1%	,0%	0,0%	,3%
	Asociada a resoluciones del Tribunal	Recuento	787	2.735	2.993	3.606	6	0	10.127
		% del total	1,6%	5,6%	6,1%	7,3%	,0%	0,0%	20,6%
	Egresos de la Ley N° 20.084 (LRPA)	Recuento	0	0	0	118	0	0	118
		% del total	0,0%	0,0%	0,0%	,2%	0,0%	0,0%	,2%
	Total	Recuento	2.852	12.772	15.339	18.056	110	27	49.156
		% del total	5,8%	26,0%	31,2%	36,7%	,2%	,1%	100,0%

Fuente: SENAINFO DEPLAE

¹⁵ La causal de egreso "Otras", agrupa, principalmente, las causales: "Por traslado de Tribunal dentro o fuera de la región" (n=393) y "Por nacimiento del niño/a (solo para niño/a en gestación)" (n=28).

2. LINEA DE ATENCIÓN CUIDADO ALTERNATIVO

La Línea de atención de cuidados alternativos tiene por finalidad la atención de niños, niñas y adolescentes separados de su familia de origen debido a situaciones de graves vulneraciones de derechos. En la totalidad de los casos, el ingreso a la oferta de cuidado alternativo es establecida mediante una orden emitida por los Tribunales de Familias. A continuación, se señalan las distintas modalidades de cuidados alternativos presentes en la red de Protección de SENAME:

- **Residencias de Protección:** La atención residencial de protección corresponde a programas diseñados de acuerdo a las necesidades específicas de niños, niñas y adolescentes, separados de su medio familiar. Están destinados a proporcionar de forma estable alojamiento, alimentación, abrigo, recreación, estimulación temprana, apoyo efectivo y psicológico, asegurando el acceso a la educación, salud y demás servicios que sean necesarios para el bienestar y el adecuado desarrollo de los niños/as. Existen tres tipos de residencias de protección:
 - **Centros de Protección de Organismos Colaboradores Acreditados (OCAS):** Oferta residencial administrada por Organismos Colaboradores Acreditados por SENAME.
 - **Centros de Protección de Administración Directa (CREAD):** Oferta residencial administrada directamente por SENAME. De acuerdo al rango etario del sujeto de atención se dividen en: CREAD para atención de lactantes y pre-escolares (niños y niñas menores de 6 años) y CREAD para atención de niños y niñas mayores de 6 años, pero menores de 18 años de edad.
 - **Residencia Familiar de Administración Directa para Adolescentes (RFA):** Modalidad de cuidado alternativo residencial administrado directamente por SENAME cuyas características principales es que son residencias con menor cobertura de atención simultánea y que promueven ambientes emocionalmente seguros.

- **Familia de Acogida:** El programa Familia de Acogida es una medida de cuidado alternativo que entrega protección dentro de un grupo familiar a los niños, niñas y adolescentes, víctima de graves vulneraciones de derechos y que, en razón de tales vulneraciones, han debido ser temporalmente separados de su núcleo familiar de origen por orden judicial. Las familias de acogida pueden ser tanto extensas como externa¹⁶. Existen dos modalidades de familia de acogida:
 - **Programa Familia de Acogida Especializada (FAE-PRO):** Programa administrado por Organismos Colaboradores Acreditados por SENAME.
 - **Programa Familia de Acogida de Administración Directa (FAE-AADD):** Programa administrado directamente por SENAME.

¹⁶ Las familias de acogida extensas corresponden a familias cuyas personas que la componen tienen una relación de consanguinidad y/o afinidad con el niño o niña. En cambio, las familias de acogida externas corresponden a grupos familiares que no tienen relación de consanguinidad y/o afinidad con el niño o niña ingresado.

Tabla 93. Cuadro síntesis n° de atenciones, ingresos, atendidos, y egresos, según modelo. Año 2018

MODELO	CATEGORÍAS DE REGISTRO							
	ATENCIÓNES		INGRESOS		ATENDIDOS		EGRESADOS	
	recuento	% del total	recuento	% del total	recuento	% del total	recuento	% del total
CLA - CENTRO DE DIAGNÓSTICO PARA LACTANTES	111	0,55%	47	0,64%	105	0,57%	52	0,72%
CPE - CENTRO DE DIAGNÓSTICO PARA PREESCOLARES	7	0,03%		0,00%		0,00%		0,00%
CREAD PARA NNA MAYORES DE SEIS AÑOS PERO MENORES DE 18 AÑOS DE EDAD	1.557	7,65%	816	11,17%	1.345	7,30%	829	11,40%
CREAD PARA ATENCIÓN DE LACTANTES Y PRE-ESCOLARES	398	1,95%	203	2,78%	386	2,10%	207	2,85%
FAE - AADD PROGRAMA FAMILIA DE ACOGIDA	704	3,46%	293	4,01%	576	3,13%	177	2,43%
FAE - PROGRAMA DE FAMILIA DE ACOGIDA ESPECIALIZADA	8.894	43,68%	3.482	47,68%	8.142	44,20%	3.025	41,61%
RAD - RESIDENCIAS CON DISCAPACIDAD CON PROGRAMA PER	228	1,12%	8	0,11%	222	1,21%	20	0,28%
RDD - RESIDENCIA DE PROTECCIÓN PARA NIÑOS/AS CON DISCAPACIDAD MENTAL DISCRETA O MODERADA	97	0,48%	11	0,15%	90	0,49%	17	0,23%
RDG - RESIDENCIA DE PROTECCIÓN PARA NIÑOS/AS CON DISCAPACIDAD MENTAL GRAVE O PROFUNDA	734	3,60%	24	0,33%	728	3,95%	66	0,91%
RDS - RESIDENCIAS CON DISCAPACIDAD SEVERA Y SITUACIÓN DE DEPENDENCIA CON PROGRAMA PRE -PRD	24	0,12%	3	0,04%	20	0,11%		0,00%
REM - RESIDENCIA PROTECCIÓN PARA MAYORES CON PROGRAMA	3.250	15,96%	919	12,58%	2.832	15,37%	1.071	14,73%
REN - RESIDENCIA ESPECIALIZADA	18	0,09%	1	0,01%	13	0,07%	13	0,18%
RFA - RESIDENCIA FAMILIAR PARA LA ADOLESCENCIA	8	0,04%	8	0,11%	8	0,04%	1	0,01%
RLP - RESIDENCIA DE PROTECCIÓN PARA LACTANTES Y PREESCOLARES (CON PROGRAMA)	1.354	6,65%	651	8,91%	1.272	6,91%	669	9,20%
RMA - RESIDENCIA PROTECCIÓN PARA MADRES ADOLESCENTES CON PROGRAMA	214	1,05%	74	1,01%	186	1,01%	99	1,36%
RPA - RESIDENCIA DE PROTECCIÓN PARA MADRES ADOLESCENTES	172	0,84%	62	0,85%	133	0,72%	71	0,98%
RPE - RESIDENCIAS ESPECIALIZADAS DE PROTECCIÓN	22	0,11%	7	0,10%	8	0,04%	2	0,03%
RPL - RESIDENCIA DE PROTECCIÓN PARA LACTANTES	86	0,42%	32	0,44%	80	0,43%	34	0,47%
RPM - RESIDENCIA DE PROTECCIÓN PARA MAYORES	2.213	10,87%	570	7,81%	2.045	11,10%	779	10,72%
RPP - RESIDENCIAS DE PROTECCIÓN PARA PREESCOLARES	93	0,46%	36	0,49%	90	0,49%	48	0,66%
RSP - RESIDENCIAS ESPECIALIZADAS CON PROGRAMA	180	0,88%	56	0,77%	139	0,75%	90	1,24%
TOTAL	20.364	100,00%	7.303	100,00%	18.420	100,00%	7.270	100,00%

Fuente: SENAINFO DEPLAE

2.1 Atenciones

Durante el 2018 se realizaron 20.364 atenciones en la línea de cuidados alternativos. Las atenciones realizadas en esta línea representan el 7,5% del total de atenciones realizadas en la red de Protección de SENAME. El 46,8% estas atenciones (n=9.527) estaban dirigidas NNA de sexo masculino, y el restante 53,2% (n=10.837) a usuarias del sexo femenino.

En cuanto a la **distribución de las atenciones por programa** se puede señalar que el 43,7% de las atenciones realizadas corresponden a prestaciones del “Programa de Familia de Acogida Especializada” (FAE-PRO) (N=8.894) y un 3,5% al Programa Familia de Acogida de Administración directa (FAE AADD) (n=704). Es decir, que en su conjunto ambos programas concentran el 47,2% del total de atenciones realizadas durante el 2018. A continuación, concentrando el 16% del total de atenciones (n= 3.250) está la “Residencia de Protección para Mayores con Programa (REM)”; le sigue en cuantía de atenciones la “Residencia de Protección para Mayores (RPM)” (10,9%; n=2.213); el “CREAD para NNA mayores de seis años y menores de 18 años de edad” (7,6%; n=1.557); y la “Residencia de Protección para Lactantes y Preescolares” (RLP) (6,6%; N=1.354).

Respecto de la **distribución etaria de los NNA** se puede señalar que la frecuencia de casos aumenta a medida que aumenta la edad del NNA, llegando a su *peak* en el tramo etario “14 a 18 años” (28,2%; n=5.748), para después disminuir drásticamente en los usuarios mayores de 18 años (5,2%; n=1.057).

Por último, en relación a **las causales de ingreso**, se puede señalar que el 48,9% de las atenciones realizadas en la línea de atención de cuidados alternativos ingresaron bajo la causal de “Negligencia” (n=9.961); el 5,9% ingresaron por la causal “Maltrato” (n=1.203); y el 5,8% por la causal “Violencia intrafamiliar” (n= 1.172). Mas, al analizar la distribución de las causales de ingreso según el sexo del NNA, se verifica que las usuarias de sexo femenino de entre “14 a 18 años” ingresan en mayor proporción que sus pares de sexo masculino del mismo tramo etario por causales de maltrato (casi triplicando el número de atenciones) y negligencia. Además, se observa que la proporción de atenciones realizadas a usuarias de sexo femenino ingresadas bajo la causal “Víctima de delitos (excepto maltrato)” (3,4%; n=683) quintuplica los ingresos bajo esta misma causal de los usuarios de sexo masculino (0,6%; n=121).

A continuación, se presentan cruces con variables de interés:

Tabla 94. Atenciones realizadas en línea de cuidado alternativo, según modelo, región y sexo. Año 2018

SEXO	MODELO	REGIÓN																TOTAL	
		I	II	III	IV	V	VI	VII	VIII	IX	X	XI	XII	XIII	XIV	XV	XVI		
HOMBRES	CLA - Centro de Diagnóstico para Lactantes	Recuento	0	0	0	35	0	0	0	0	0	0	0	0	31	0	0	0	66
		% del total	0,0%	0,0%	0,0%	,4%	0,0%	0,0%	0,0%	0,0%	0,0%	0,0%	0,0%	0,0%	0,0%	,3%	0,0%	0,0%	0,0%
	CPE - Centro de Diagnóstico para Preescolares	Recuento	0	0	0	0	0	0	0	0	0	5	0	0	0	0	0	0	5
		% del total	0,0%	0,0%	0,0%	0,0%	0,0%	0,0%	0,0%	0,0%	0,0%	,1%	0,0%	0,0%	0,0%	0,0%	0,0%	0,0%	0,0%
	CREAD para NNA mayores de seis años pero menores de 18 años de edad	Recuento	0	0	0	0	136	0	69	128	83	0	0	0	365	0	52	0	833
		% del total	0,0%	0,0%	0,0%	0,0%	1,4%	0,0%	,7%	1,3%	,9%	0,0%	0,0%	0,0%	3,8%	0,0%	,5%	0,0%	8,7%
	CREAD para atención de lactantes y pre-escolares	Recuento	0	0	0	0	0	0	0	45	26	0	0	0	139	0	0	0	210
		% del total	0,0%	0,0%	0,0%	0,0%	0,0%	0,0%	0,0%	,5%	,3%	0,0%	0,0%	0,0%	1,5%	0,0%	0,0%	0,0%	2,2%
	FAE - AADD Programa Familia de Acogida	Recuento	0	0	0	0	74	0	0	74	0	0	0	0	226	0	0	0	374
		% del total	0,0%	0,0%	0,0%	0,0%	,8%	0,0%	0,0%	,8%	0,0%	0,0%	0,0%	0,0%	2,4%	0,0%	0,0%	0,0%	3,9%
	FAE - Programa de Familia de Acogida Especializada	Recuento	41	103	100	217	565	329	342	354	202	169	22	38	1.528	106	28	142	4.286
		% del total	,4%	1,1%	1,0%	2,3%	5,9%	3,5%	3,6%	3,7%	2,1%	1,8%	,2%	,4%	16,0%	1,1%	,3%	1,5%	45,0%
	RAD - Residencias con Discapacidad con Programa PER	Recuento	0	0	0	0	0	0	0	22	0	10	0	0	61	0	0	0	93
		% del total	0,0%	0,0%	0,0%	0,0%	0,0%	0,0%	0,0%	,2%	0,0%	,1%	0,0%	0,0%	,6%	0,0%	0,0%	0,0%	1,0%
	RDD - Residencia de Protección para Niños/as con Discapacidad Mental Discreta o Moderada	Recuento	0	0	0	0	0	0	11	0	0	0	0	0	0	0	0	0	11
		% del total	0,0%	0,0%	0,0%	0,0%	0,0%	0,0%	,1%	0,0%	0,0%	0,0%	0,0%	0,0%	0,0%	0,0%	0,0%	0,0%	,1%
	RDG - Residencia de Protección para Niños/as con discapacidad mental grave o profunda	Recuento	0	0	0	0	43	80	0	0	0	0	0	0	352	0	0	0	475
		% del total	0,0%	0,0%	0,0%	0,0%	,5%	,8%	0,0%	0,0%	0,0%	0,0%	0,0%	0,0%	3,7%	0,0%	0,0%	0,0%	5,0%
RDS - Residencias con Discapacidad Severa y situación de dependencia con programa PRE -PRD	Recuento	0	0	0	15	0	0	0	0	0	0	0	0	0	0	0	0	15	
	% del total	0,0%	0,0%	0,0%	,2%	0,0%	0,0%	0,0%	0,0%	0,0%	0,0%	0,0%	0,0%	0,0%	0,0%	0,0%	0,0%	,2%	
REM - Residencia Protección para Mayores con programa	Recuento	68	0	59	90	178	29	130	225	122	115	0	15	211	62	36	62	1.402	
	% del total	,7%	0,0%	,6%	,9%	1,9%	,3%	1,4%	2,4%	1,3%	1,2%	0,0%	,2%	2,2%	,7%	,4%	,7%	14,7%	

SEXO	MODELO	REGIÓN																TOTAL	
		I	II	III	IV	V	VI	VII	VIII	IX	X	XI	XII	XIII	XIV	XV	XVI		
	CREAD para NNA mayores de seis años pero menores de 18 años de edad	Recuento	0	0	0	0	89	0	33	130	57	0	0	0	360	0	55	0	724
		% del total	0,0%	0,0%	0,0%	0,0%	,8%	0,0%	,3%	1,2%	,5%	0,0%	0,0%	0,0%	0,0%	3,3%	0,0%	,5%	0,0%
	CREAD para atención de lactantes y pre-escolares	Recuento	0	0	0	0	0	0	0	48	42	0	0	0	98	0	0	0	188
		% del total	0,0%	0,0%	0,0%	0,0%	0,0%	0,0%	0,0%	0,0%	,4%	,4%	0,0%	0,0%	0,0%	,9%	0,0%	0,0%	0,0%
	FAE - AADD Programa Familia de Acogida	Recuento	0	0	0	0	66	0	0	97	0	0	0	0	167	0	0	0	330
		% del total	0,0%	0,0%	0,0%	0,0%	,6%	0,0%	0,0%	,9%	0,0%	0,0%	0,0%	0,0%	1,5%	0,0%	0,0%	0,0%	3,0%
	FAE - Programa de Familia de Acogida Especializada	Recuento	45	130	125	236	573	356	331	335	237	227	24	44	1.643	111	32	159	4.608
		% del total	,4%	1,2%	1,2%	2,2%	5,3%	3,3%	3,1%	3,1%	2,2%	2,1%	,2%	,4%	15,2%	1,0%	,3%	1,5%	42,5%
	RAD - Residencias con Discapacidad con Programa PER	Recuento	0	0	0	0	0	0	0	8	0	20	0	0	107	0	0	0	135
		% del total	0,0%	0,0%	0,0%	0,0%	0,0%	0,0%	0,0%	0,0%	,1%	0,0%	,2%	0,0%	0,0%	1,0%	0,0%	0,0%	0,0%
	RDD - Residencia de Protección para Niños/as con Discapacidad Mental Discreta o Moderada	Recuento	0	0	0	0	0	0	17	0	0	0	0	0	69	0	0	0	86
		% del total	0,0%	0,0%	0,0%	0,0%	0,0%	0,0%	0,0%	,2%	0,0%	0,0%	0,0%	0,0%	0,0%	,6%	0,0%	0,0%	0,0%
	RDG - Residencia de Protección para Niños/as con discapacidad mental grave o profunda	Recuento	0	0	0	0	44	64	0	0	0	0	0	0	151	0	0	0	259
		% del total	0,0%	0,0%	0,0%	0,0%	,4%	,6%	0,0%	0,0%	0,0%	0,0%	0,0%	0,0%	1,4%	0,0%	0,0%	0,0%	2,4%
	RDS - Residencias con Discapacidad Severa y situación de dependencia con programa PRE -PRD	Recuento	0	0	0	9	0	0	0	0	0	0	0	0	0	0	0	0	9
		% del total	0,0%	0,0%	0,0%	,1%	0,0%	0,0%	0,0%	0,0%	0,0%	0,0%	0,0%	0,0%	0,0%	0,0%	0,0%	0,0%	0,0%
	REM - Residencia Protección para Mayores con programa	Recuento	70	32	76	64	218	87	92	168	259	207	0	27	415	43	38	52	1.848
		% del total	,6%	,3%	,7%	,6%	2,0%	,8%	,8%	1,6%	2,4%	1,9%	0,0%	,2%	3,8%	,4%	,4%	,5%	17,1%
	REN - Residencia Especializada	Recuento	0	0	0	0	0	0	0	0	0	0	0	0	6	0	0	0	6
		% del total	0,0%	0,0%	0,0%	0,0%	0,0%	0,0%	0,0%	0,0%	0,0%	0,0%	0,0%	0,0%	,1%	0,0%	0,0%	0,0%	,1%
	RFA - Residencia Familiar para la Adolescencia	Recuento	0	0	0	0	0	0	0	0	0	0	2	0	0	0	0	0	2
		% del total	0,0%	0,0%	0,0%	0,0%	0,0%	0,0%	0,0%	0,0%	0,0%	0,0%	,0%	0,0%	0,0%	0,0%	0,0%	0,0%	0,0%
	RLP - Residencia de	Recuento	32	59	35	0	81	27	57	81	14	66	16	8	64	40	32	30	642

SEXO	MODELO	REGIÓN																TOTAL	
		I	II	III	IV	V	VI	VII	VIII	IX	X	XI	XII	XIII	XIV	XV	XVI		
TOTAL	Protección para Lactantes y Preescolares (con Programa)	% del total	,3%	,5%	,3%	0,0%	,7%	,2%	,5%	,7%	,1%	,6%	,1%	,1%	,6%	,4%	,3%	,3%	5,9%
	RMA - Residencia Protección para Madres Adolescentes con programa	Recuento	0	0	0	0	46	0	48	0	0	0	0	0	37	30	0	0	161
		% del total	0,0%	0,0%	0,0%	0,0%	,4%	0,0%	,4%	0,0%	0,0%	0,0%	0,0%	0,0%	,3%	,3%	0,0%	0,0%	1,5%
	RPA - Residencia de Protección para Madres Adolescentes	Recuento	0	0	0	0	38	0	0	46	52	0	0	0	0	0	0	0	136
		% del total	0,0%	0,0%	0,0%	0,0%	,4%	0,0%	0,0%	,4%	,5%	0,0%	0,0%	0,0%	0,0%	0,0%	0,0%	0,0%	1,3%
	RPE - Residencias Especializadas de Protección	Recuento	0	0	0	0	0	0	0	0	0	22	0	0	0	0	0	0	22
		% del total	0,0%	0,0%	0,0%	0,0%	0,0%	0,0%	0,0%	0,0%	0,0%	,2%	0,0%	0,0%	0,0%	0,0%	0,0%	0,0%	,2%
	RPL - Residencia de Protección para Lactantes	Recuento	0	0	0	0	0	0	0	0	0	2	0	0	31	0	0	0	33
		% del total	0,0%	0,0%	0,0%	0,0%	0,0%	0,0%	0,0%	0,0%	0,0%	,0%	0,0%	0,0%	,3%	0,0%	0,0%	0,0%	,3%
	RPM - Residencia de Protección para Mayores	Recuento	45	69	0	26	316	0	271	317	24	114	0	0	144	0	0	70	1.396
		% del total	,4%	,6%	0,0%	,2%	2,9%	0,0%	2,5%	2,9%	,2%	1,1%	0,0%	0,0%	1,3%	0,0%	0,0%	,6%	12,9%
	RPP - Residencias de Protección para Preescolares	Recuento	0	0	0	28	12	0	5	0	0	0	0	0	1	0	0	0	46
		% del total	0,0%	0,0%	0,0%	,3%	,1%	0,0%	,0%	0,0%	0,0%	0,0%	0,0%	0,0%	,0%	0,0%	0,0%	0,0%	,4%
	RSP - Residencias Especializadas con programa	Recuento	0	0	0	40	22	43	19	0	0	0	0	0	0	35	0	0	159
		% del total	0,0%	0,0%	0,0%	,4%	,2%	,4%	,2%	0,0%	0,0%	0,0%	0,0%	0,0%	0,0%	,3%	0,0%	0,0%	1,5%
	Total mujeres	Recuento	192	290	236	421	1.505	577	873	1.230	685	660	42	79	3.320	259	157	311	10.837
		% del total	1,8%	2,7%	2,2%	3,9%	13,9%	5,3%	8,1%	11,4%	6,3%	6,1%	,4%	,7%	30,6%	2,4%	1,4%	2,9%	100,0%
		CLA - Centro de Diagnóstico para Lactantes	Recuento	0	0	0	53	0	0	0	0	0	0	0	58	0	0	0	111
		% del total	0,0%	0,0%	0,0%	,3%	0,0%	0,0%	0,0%	0,0%	0,0%	0,0%	0,0%	,3%	0,0%	0,0%	0,0%	,5%	
	CPE - Centro de Diagnóstico para Preescolares	Recuento	0	0	0	0	0	0	0	0	7	0	0	0	0	0	0	7	
		% del total	0,0%	0,0%	0,0%	0,0%	0,0%	0,0%	0,0%	0,0%	,0%	0,0%	0,0%	0,0%	0,0%	0,0%	0,0%	,0%	
	CREAD para NNA mayores de seis años pero menores de 18 años de edad	Recuento	0	0	0	0	225	0	102	258	140	0	0	0	725	0	107	0	1.557
		% del total	0,0%	0,0%	0,0%	0,0%	1,1%	0,0%	,5%	1,3%	,7%	0,0%	0,0%	0,0%	3,6%	0,0%	,5%	0,0%	7,6%

SEXO	MODELO	REGIÓN																TOTAL	
		I	II	III	IV	V	VI	VII	VIII	IX	X	XI	XII	XIII	XIV	XV	XVI		
	CREAD para atención de lactantes y pre-escolares	Recuento	0	0	0	0	0	0	0	93	68	0	0	0	237	0	0	0	398
		% del total	0,0%	0,0%	0,0%	0,0%	0,0%	0,0%	0,0%	0,0%	,5%	,3%	0,0%	0,0%	0,0%	1,2%	0,0%	0,0%	0,0%
	FAE - AADD Programa Familia de Acogida	Recuento	0	0	0	0	140	0	0	171	0	0	0	0	393	0	0	0	704
		% del total	0,0%	0,0%	0,0%	0,0%	,7%	0,0%	0,0%	,8%	0,0%	0,0%	0,0%	0,0%	1,9%	0,0%	0,0%	0,0%	3,5%
	FAE - Programa de Familia de Acogida Especializada	Recuento	86	233	225	453	1.138	685	673	689	439	396	46	82	3.171	217	60	301	8.894
		% del total	,4%	1,1%	1,1%	2,2%	5,6%	3,4%	3,3%	3,4%	2,2%	1,9%	,2%	,4%	15,6%	1,1%	,3%	1,5%	43,7%
	RAD - Residencias con Discapacidad con Programa PER	Recuento	0	0	0	0	0	0	0	30	0	30	0	0	168	0	0	0	228
		% del total	0,0%	0,0%	0,0%	0,0%	0,0%	0,0%	0,0%	0,0%	,1%	0,0%	,1%	0,0%	0,0%	,8%	0,0%	0,0%	0,0%
	RDD - Residencia de Protección para Niños/as con Discapacidad Mental Discreta o Moderada	Recuento	0	0	0	0	0	0	28	0	0	0	0	0	69	0	0	0	97
		% del total	0,0%	0,0%	0,0%	0,0%	0,0%	0,0%	,1%	0,0%	0,0%	0,0%	0,0%	0,0%	0,0%	,3%	0,0%	0,0%	0,0%
	RDG - Residencia de Protección para Niños/as con discapacidad mental grave o profunda	Recuento	0	0	0	0	87	144	0	0	0	0	0	0	503	0	0	0	734
		% del total	0,0%	0,0%	0,0%	0,0%	,4%	,7%	0,0%	0,0%	0,0%	0,0%	0,0%	0,0%	2,5%	0,0%	0,0%	0,0%	3,6%
	RDS - Residencias con Discapacidad Severa y situación de dependencia con programa PRE -PRD	Recuento	0	0	0	24	0	0	0	0	0	0	0	0	0	0	0	0	24
		% del total	0,0%	0,0%	0,0%	,1%	0,0%	0,0%	0,0%	0,0%	0,0%	0,0%	0,0%	0,0%	0,0%	0,0%	0,0%	0,0%	0,0%
	REM - Residencia Protección para Mayores con programa	Recuento	138	32	135	154	396	116	222	393	381	322	0	42	626	105	74	114	3.250
		% del total	,7%	,2%	,7%	,8%	1,9%	,6%	1,1%	1,9%	1,9%	1,6%	0,0%	,2%	3,1%	,5%	,4%	,6%	16,0%
	REN - Residencia Especializada	Recuento	0	0	0	0	0	0	0	0	0	0	0	0	18	0	0	0	18
		% del total	0,0%	0,0%	0,0%	0,0%	0,0%	0,0%	0,0%	0,0%	0,0%	0,0%	0,0%	0,0%	,1%	0,0%	0,0%	0,0%	,1%
	RFA - Residencia Familiar para la Adolescencia	Recuento	0	0	0	0	0	0	0	0	0	0	8	0	0	0	0	0	8
		% del total	0,0%	0,0%	0,0%	0,0%	0,0%	0,0%	0,0%	0,0%	0,0%	0,0%	,0%	0,0%	0,0%	0,0%	0,0%	0,0%	0,0%
	RLP - Residencia de Protección para Lactantes y Preescolares (con Programa)	Recuento	68	159	69	0	182	53	123	165	23	112	27	32	147	77	68	49	1.354
		% del total	,3%	,8%	,3%	0,0%	,9%	,3%	,6%	,8%	,1%	,5%	,1%	,2%	,7%	,4%	,3%	,2%	6,6%
	RMA - Residencia	Recuento	0	0	0	0	58	0	60	0	0	0	0	56	40	0	0	214	

SEXO	MODELO	REGIÓN																TOTAL	
		I	II	III	IV	V	VI	VII	VIII	IX	X	XI	XII	XIII	XIV	XV	XVI		
	Protección para Madres Adolescentes con programa	% del total	0,0%	0,0%	0,0%	0,0%	,3%	0,0%	,3%	0,0%	0,0%	0,0%	0,0%	,3%	,2%	0,0%	0,0%	1,1%	
	RPA - Residencia de Protección para Madres Adolescentes	Recuento	0	0	0	0	54	0	0	56	62	0	0	0	0	0	0	172	
		% del total	0,0%	0,0%	0,0%	0,0%	,3%	0,0%	0,0%	,3%	,3%	0,0%	0,0%	0,0%	0,0%	0,0%	0,0%	0,0%	,8%
	RPE - Residencias Especializadas de Protección	Recuento	0	0	0	0	0	0	0	0	0	22	0	0	0	0	0	22	
		% del total	0,0%	0,0%	0,0%	0,0%	0,0%	0,0%	0,0%	0,0%	0,0%	,1%	0,0%	0,0%	0,0%	0,0%	0,0%	0,0%	,1%
	RPL - Residencia de Protección para Lactantes	Recuento	0	0	0	0	0	0	0	0	0	2	0	0	84	0	0	86	
		% del total	0,0%	0,0%	0,0%	0,0%	0,0%	0,0%	0,0%	0,0%	0,0%	,0%	0,0%	0,0%	,4%	0,0%	0,0%	0,0%	,4%
	RPM - Residencia de Protección para Mayores	Recuento	45	114	0	74	508	0	315	449	35	231	0	0	350	0	0	2.213	
		% del total	,2%	,6%	0,0%	,4%	2,5%	0,0%	1,5%	2,2%	,2%	1,1%	0,0%	0,0%	1,7%	0,0%	0,0%	,5%	10,9%
	RPP - Residencias de Protección para Preescolares	Recuento	0	0	0	45	21	0	26	0	0	0	0	0	1	0	0	93	
		% del total	0,0%	0,0%	0,0%	,2%	,1%	0,0%	,1%	0,0%	0,0%	0,0%	0,0%	0,0%	,0%	0,0%	0,0%	0,0%	,5%
	RSP - Residencias Especializadas con programa	Recuento	0	0	0	40	22	43	19	0	0	0	0	0	21	35	0	180	
		% del total	0,0%	0,0%	0,0%	,2%	,1%	,2%	,1%	0,0%	0,0%	0,0%	0,0%	0,0%	,1%	,2%	0,0%	0,0%	,9%
	Total	Recuento	337	538	429	843	2.831	1.041	1.568	2.304	1.148	1.122	81	156	6.627	474	309	556	20.364
		% del total	1,7%	2,6%	2,1%	4,1%	13,9%	5,1%	7,7%	11,3%	5,6%	5,5%	,4%	,8%	32,5%	2,3%	1,5%	2,7%	100,0%

Fuente: SENAINFO DEPLAE

Gráfico 24. Distribución de las atenciones realizadas en la línea ambulatoria según modelo. Año 2018

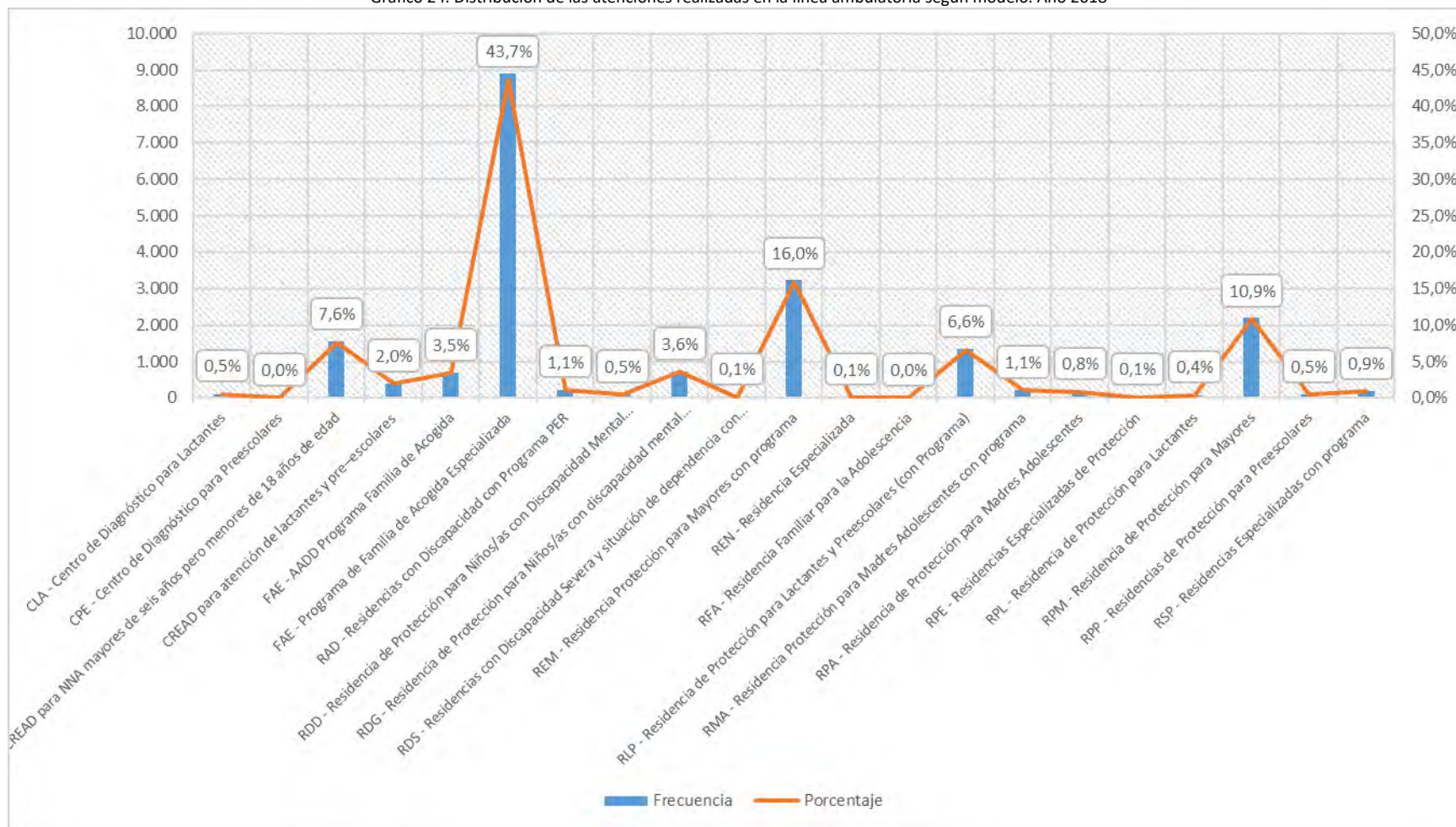

Fuente: SENAINFO DEPLAE

Tabla 95. Atenciones realizadas en línea de cuidado alternativo, según modelo, tramo de edad y sexo. Año 2018

MODELO	SEXO	TRAMO ETARIO															
		PRIMERA INFANCIA I (0 A 3 AÑOS)		PRIMERA INFANCIA II (4 A 8 AÑOS)		SEGUNDA INFANCIA (9 A 13 AÑOS)		ADOLESCENTE (14 A 18 AÑOS)		MAYORES DE 18 AÑOS		EN GESTACIÓN		SIN DATO DE EDAD		TOTAL	
		RECUESTO	% TOTAL	RECUESTO	% TOTAL	RECUESTO	% TOTAL	RECUESTO	% TOTAL	RECUESTO	% TOTAL	RECUESTO	% TOTAL	RECUESTO	% TOTAL	RECUESTO	% TOTAL
CLA - Centro de Diagnóstico para Lactantes	Hombres	63	,3%	3	,0%	0	0,0%	0	0,0%	0	0,0%	0	0,0%	0	0,0%	66	,3%
	Mujeres	42	,2%	3	,0%	0	0,0%	0	0,0%	0	0,0%	0	0,0%	0	0,0%	45	,2%
CPE - Centro de Diagnóstico para Preescolares	Hombres	1	,0%	4	,0%	0	0,0%	0	0,0%	0	0,0%	0	0,0%	0	0,0%	5	,0%
	Mujeres	1	,0%	1	,0%	0	0,0%	0	0,0%	0	0,0%	0	0,0%	0	0,0%	2	,0%
CREAD para NNA mayores de seis años pero menores de 18 años de edad	Hombres	1	,0%	25	,1%	204	1,0%	598	2,9%	5	,0%	0	0,0%	0	0,0%	833	4,1%
	Mujeres	2	,0%	16	,1%	114	,6%	589	2,9%	3	,0%	0	0,0%	0	0,0%	724	3,6%
CREAD para atención de lactantes y pre-escolares	Hombres	132	,6%	70	,3%	6	,0%	1	,0%	1	,0%	0	0,0%	0	0,0%	210	1,0%
	Mujeres	124	,6%	58	,3%	5	,0%	1	,0%	0	0,0%	0	0,0%	0	0,0%	188	,9%
FAE - AADD Programa Familia de Acogida	Hombres	213	1,0%	132	,6%	23	,1%	6	,0%	0	0,0%	0	0,0%	0	0,0%	374	1,8%
	Mujeres	185	,9%	98	,5%	33	,2%	14	,1%	0	0,0%	0	0,0%	0	0,0%	330	1,6%
FAE - Programa de Familia de Acogida Especializada	Hombres	825	4,1%	1.400	6,9%	1.340	6,6%	711	3,5%	10	,0%	0	0,0%	0	0,0%	4.286	21,0%
	Mujeres	855	4,2%	1.439	7,1%	1.305	6,4%	991	4,9%	18	,1%	0	0,0%	0	0,0%	4.608	22,6%
RAD - Residencias con Discapacidad con Programa PER	Hombres	0	0,0%	3	,0%	10	,0%	31	,2%	49	,2%	0	0,0%	0	0,0%	93	,5%
	Mujeres	0	0,0%	2	,0%	4	,0%	18	,1%	111	,5%	0	0,0%	0	0,0%	135	,7%
RDD - Residencia de Protección para Niños/as con Discapacidad Mental Discreta o Moderada	Hombres	0	0,0%	0	0,0%	2	,0%	2	,0%	7	,0%	0	0,0%	0	0,0%	11	,1%
	Mujeres	0	0,0%	1	,0%	8	,0%	30	,1%	47	,2%	0	0,0%	0	0,0%	86	,4%
RDG - Residencia de Protección para Niños/as con discapacidad mental grave o profunda	Hombres	3	,0%	21	,1%	37	,2%	51	,3%	363	1,8%	0	0,0%	0	0,0%	475	2,3%
	Mujeres	0	0,0%	5	,0%	19	,1%	21	,1%	214	1,1%	0	0,0%	0	0,0%	259	1,3%
RDS - Residencias con Discapacidad Severa y situación de dependencia con programa PRE -PRD	Hombres	0	0,0%	0	0,0%	3	,0%	8	,0%	4	,0%	0	0,0%	0	0,0%	15	,1%
	Mujeres	0	0,0%	1	,0%	2	,0%	4	,0%	2	,0%	0	0,0%	0	0,0%	9	,0%
REM - Residencia Protección para Mayores con programa	Hombres	23	,1%	202	1,0%	609	3,0%	523	2,6%	45	,2%	0	0,0%	0	0,0%	1.402	6,9%
	Mujeres	19	,1%	217	1,1%	558	2,7%	968	4,8%	86	,4%	0	0,0%	0	0,0%	1.848	9,1%

MODELO	SEXO	TRAMO ETARIO															
		PRIMERA INFANCIA I (0 A 3 AÑOS)		PRIMERA INFANCIA II (4 A 8 AÑOS)		SEGUNDA INFANCIA (9 A 13 AÑOS)		ADOLESCENTE (14 A 18 AÑOS)		MAYORES DE 18 AÑOS		EN GESTACIÓN		SIN DATO DE EDAD		TOTAL	
		RECuento	% TOTAL	RECuento	% TOTAL	RECuento	% TOTAL	RECuento	% TOTAL	RECuento	% TOTAL	RECuento	% TOTAL	RECuento	% TOTAL	RECuento	% TOTAL
REN - Residencia Especializada	Hombres	0	0,0%	0	0,0%	0	0,0%	12	,1%	0	0,0%	0	0,0%	0	0,0%	12	,1%
	Mujeres	0	0,0%	0	0,0%	0	0,0%	6	,0%	0	0,0%	0	0,0%	0	0,0%	6	,0%
RFA - Residencia Familiar para la Adolescencia	Hombres	0	0,0%	0	0,0%	0	0,0%	6	,0%	0	0,0%	0	0,0%	0	0,0%	6	,0%
	Mujeres	0	0,0%	0	0,0%	0	0,0%	2	,0%	0	0,0%	0	0,0%	0	0,0%	2	,0%
RLP - Residencia de Protección para Lactantes y Preescolares (con Programa)	Hombres	400	2,0%	292	1,4%	19	,1%	1	,0%	0	0,0%	0	0,0%	0	0,0%	712	3,5%
	Mujeres	381	1,9%	242	1,2%	17	,1%	2	,0%	0	0,0%	0	0,0%	0	0,0%	642	3,2%
RMA - Residencia Protección para Madres Adolescentes con programa	Hombres	48	,2%	4	,0%	0	0,0%	0	0,0%	0	0,0%	1	,0%	0	0,0%	53	,3%
	Mujeres	41	,2%	2	,0%	3	,0%	91	,4%	14	,1%	10	,0%	0	0,0%	161	,8%
RPA - Residencia de Protección para Madres Adolescentes	Hombres	30	,1%	0	0,0%	0	0,0%	0	0,0%	0	0,0%	6	,0%	0	0,0%	36	,2%
	Mujeres	40	,2%	4	,0%	3	,0%	71	,3%	5	,0%	13	,1%	0	0,0%	136	,7%
RPE - Residencias Especializadas de Protección	Mujeres	0	0,0%	0	0,0%	2	,0%	20	,1%	0	0,0%	0	0,0%	0	0,0%	22	,1%
RPL - Residencia de Protección para Lactantes	Hombres	33	,2%	19	,1%	1	,0%	0	0,0%	0	0,0%	0	0,0%	0	0,0%	53	,3%
	Mujeres	15	,1%	18	,1%	0	0,0%	0	0,0%	0	0,0%	0	0,0%	0	0,0%	33	,2%
RPM - Residencia de Protección para Mayores	Hombres	9	,0%	179	,9%	344	1,7%	256	1,3%	29	,1%	0	0,0%	0	0,0%	817	4,0%
	Mujeres	9	,0%	253	1,2%	525	2,6%	571	2,8%	38	,2%	0	0,0%	0	0,0%	1.396	6,9%
RPP - Residencias de Protección para Preescolares	Hombres	15	,1%	29	,1%	3	,0%	0	0,0%	0	0,0%	0	0,0%	0	0,0%	47	,2%
	Mujeres	15	,1%	28	,1%	3	,0%	0	0,0%	0	0,0%	0	0,0%	0	0,0%	46	,2%
RSP - Residencias Especializadas con programa	Hombres	0	0,0%	3	,0%	12	,1%	5	,0%	1	,0%	0	0,0%	0	0,0%	21	,1%
	Mujeres	0	0,0%	0	0,0%	16	,1%	138	,7%	5	,0%	0	0,0%	0	0,0%	159	,8%
TOTAL	Hombres	1.796	8,8%	2.386	11,7%	2.613	12,8%	2.211	10,9%	514	2,5%	7	,0%	0	0,0%	9.527	46,8%
	Mujeres	1.729	8,5%	2.388	11,7%	2.617	12,9%	3.537	17,4%	543	2,7%	23	,1%	0	0,0%	10.837	53,2%

Fuente: SENAINFO DEPLAE

Gráfico 25. Distribución etaria de las atenciones realizadas en la línea de cuidados alternativos. Año 2018

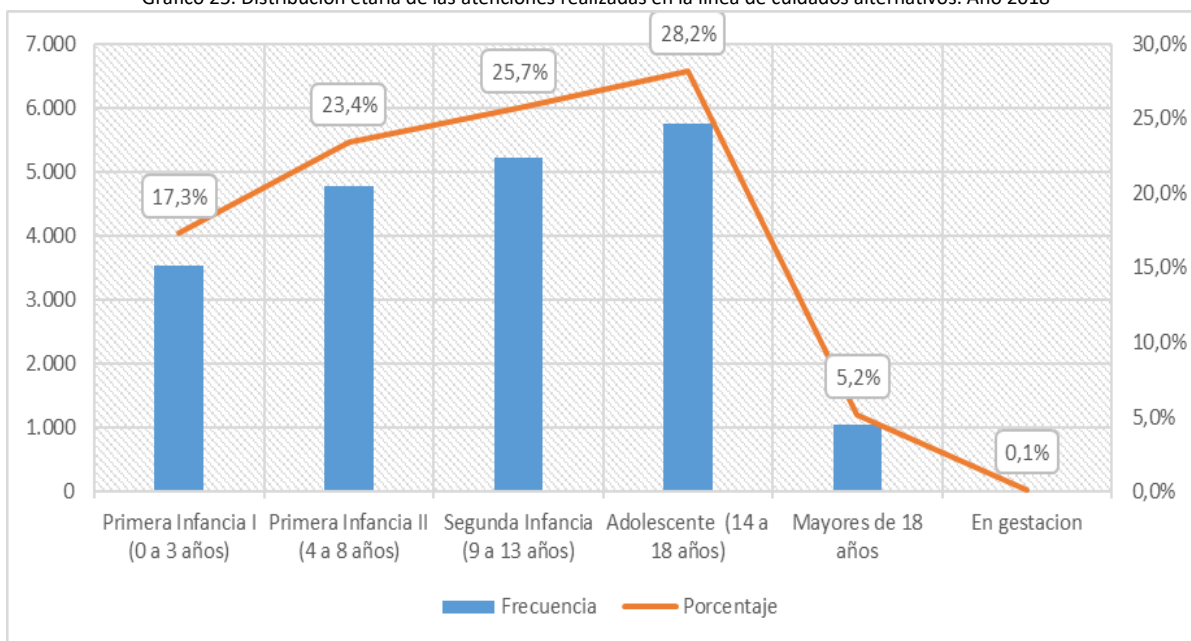

Fuente: SENAINFO DEPLAE

Tabla 96. Atenciones realizadas en línea de cuidado alternativo, según categoría causal de ingreso, tramo de edad y sexo. Año 2018

CATEGORÍA CAUSAL DE INGRESO	SEXO	TRAMO ETARIO															
		PRIMERA INFANCIA I (0 A 3 AÑOS)		PRIMERA INFANCIA II (4 A 8 AÑOS)		SEGUNDA INFANCIA (9 A 13 AÑOS)		ADOLESCENTE (14 A 18 AÑOS)		MAYORES DE 18 AÑOS		EN GESTACIÓN		SIN DATO DE EDAD		TOTAL	
		RECUESTO	% TOTAL	RECUESTO	% TOTAL	RECUESTO	% TOTAL	RECUESTO	% TOTAL	RECUESTO	% TOTAL	RECUESTO	% TOTAL	RECUESTO	% TOTAL	RECUESTO	% TOTAL
CEDIDO EN ADOPCIÓN	Hombres	31	,2%	2	,0%	0	0,0%	0	0,0%	0	0,0%	0	0,0%	0	0,0%	33	,2%
	Mujeres	37	,2%	2	,0%	0	0,0%	0	0,0%	0	0,0%	0	0,0%	0	0,0%	39	,2%
FALTAS O DELITOS INIMPUTABLES	Hombres	0	0,0%	1	,0%	21	,1%	50	,2%	0	0,0%	0	0,0%	0	0,0%	72	,4%
	Mujeres	0	0,0%	0	0,0%	6	,0%	24	,1%	0	0,0%	0	0,0%	0	0,0%	30	,1%
MALTRATO	Hombres	27	,1%	172	,8%	214	1,1%	109	,5%	10	,0%	0	0,0%	0	0,0%	532	2,6%
	Mujeres	31	,2%	145	,7%	206	1,0%	277	1,4%	12	,1%	0	0,0%	0	0,0%	671	3,3%
NEGLIGENCIA	Hombres	858	4,2%	1.253	6,2%	1.361	6,7%	1.071	5,3%	259	1,3%	0	0,0%	0	0,0%	4.802	23,6%
	Mujeres	865	4,2%	1.273	6,3%	1.300	6,4%	1.481	7,3%	240	1,2%	0	0,0%	0	0,0%	5.159	25,3%
OTRAS CAUSALES DE INGRESO ¹⁷	Hombres	714	3,5%	672	3,3%	710	3,5%	749	3,7%	102	,5%	7	,0%	0	0,0%	2.954	14,5%
	Mujeres	644	3,2%	630	3,1%	645	3,2%	1.190	5,8%	114	,6%	23	,1%	0	0,0%	3.246	15,9%
PEORES FORMAS DE TRABAJO INFANTIL	Hombres	0	0,0%	0	0,0%	0	0,0%	1	,0%	0	0,0%	0	0,0%	0	0,0%	1	,0%
	Mujeres	0	0,0%	0	0,0%	0	0,0%	19	,1%	5	,0%	0	0,0%	0	0,0%	24	,1%
PRÁCTICAS ABUSIVAS SEXUALES	Hombres	0	0,0%	0	0,0%	0	0,0%	1	,0%	0	0,0%	0	0,0%	0	0,0%	1	,0%
	Mujeres	0	0,0%	0	0,0%	0	0,0%	1	,0%	0	0,0%	0	0,0%	0	0,0%	1	,0%
SOLICITUD DE DIAGNÓSTICO Y/O PERITAJE	Hombres	0	0,0%	0	0,0%	2	,0%	0	0,0%	1	,0%	0	0,0%	0	0,0%	3	,0%
SOLICITUD ESPONTÁNEA DEL NIÑO, NIÑA O ADOLESCENTE	Hombres	0	0,0%	0	0,0%	0	0,0%	1	,0%	0	0,0%	0	0,0%	0	0,0%	1	,0%
	Mujeres	0	0,0%	0	0,0%	1	,0%	1	,0%	1	,0%	0	0,0%	0	0,0%	3	,0%
VÍCTIMA DE ABANDONO	Hombres	66	,3%	76	,4%	79	,4%	89	,4%	127	,6%	0	0,0%	0	0,0%	437	2,1%
	Mujeres	61	,3%	54	,3%	68	,3%	64	,3%	132	,6%	0	0,0%	0	0,0%	379	1,9%
VÍCTIMA DE DELITOS (SALVO MALTRATO)	Hombres	5	,0%	31	,2%	43	,2%	35	,2%	7	,0%	0	0,0%	0	0,0%	121	,6%
	Mujeres	11	,1%	102	,5%	215	1,1%	331	1,6%	24	,1%	0	0,0%	0	0,0%	683	3,4%

¹⁷ La categoría "Otras causales de ingreso" agrupa, principalmente, las siguientes causales de ingreso: "Protección según orden de Tribunal" (n=5.100); y "NNA en proceso de integración con familia extensa o externa" (n=410).

CATEGORÍA CAUSAL DE INGRESO		REGIÓN																TOTAL	
		I	II	III	IV	V	VI	VII	VIII	IX	X	XI	XII	XIII	XIV	XV	XVI		
SEXUALES	% total	0,0%	0,0%	0,0%	0,0%	0,0%	0,0%	0,0%	0,0%	0,0%	0,0%	0,0%	0,0%	0,0%	0,0%	0,0%	0,0%	0,0%	
SOLICITUD DE DIAGNÓSTICO Y/O PERITAJE	Recuento	0	0	0	0	0	0	0	1	0	0	0	0	0	0	0	0	2	3
	% total	0,0%	0,0%	0,0%	0,0%	0,0%	0,0%	0,0%	0,0%	,0%	0,0%	0,0%	0,0%	0,0%	0,0%	0,0%	0,0%	,0%	,0%
SOLICITUD ESPONTÁNEA DEL NIÑO, NIÑA O ADOLESCENTE	Recuento	0	0	0	0	0	0	0	2	0	1	0	0	1	0	0	0	0	4
	% total	0,0%	0,0%	0,0%	0,0%	0,0%	0,0%	0,0%	,0%	0,0%	,0%	0,0%	0,0%	,0%	0,0%	0,0%	0,0%	0,0%	,0%
VÍCTIMA DE ABANDONO	Recuento	2	43	1	25	55	54	59	60	52	34	7	6	376	16	10	16	816	
	% total	,0%	,2%	,0%	,1%	,3%	,3%	,3%	,3%	,3%	,2%	,0%	,0%	1,8%	,1%	,0%	,1%	4,0%	
VÍCTIMA DE DELITOS (SALVO MALTRATO)	Recuento	16	14	4	18	87	16	92	119	84	95	3	0	197	18	8	33	804	
	% total	,1%	,1%	,0%	,1%	,4%	,1%	,5%	,6%	,4%	,5%	,0%	0,0%	1,0%	,1%	,0%	,2%	3,9%	
VIOLENCIA INTRAFAMILIAR (VIF)	Recuento	7	13	16	57	139	61	85	137	103	79	5	15	385	27	13	30	1.172	
	% total	,0%	,1%	,1%	,3%	,7%	,3%	,4%	,7%	,5%	,4%	,0%	,1%	1,9%	,1%	,1%	,1%	5,8%	
TOTAL	Recuento	337	538	429	843	2.831	1.041	1.568	2.304	1.148	1.122	81	156	6.627	474	309	556	20.364	
	% total	1,7%	2,6%	2,1%	4,1%	13,9%	5,1%	7,7%	11,3%	5,6%	5,5%	,4%	,8%	32,5%	2,3%	1,5%	2,7%	100,0%	

Fuente: SENAINFO DEPLAE

2.2 Ingresos

Durante el 2018 **ingresaron 7.303 niños, niñas y adolescentes (NNA) a programas de la línea de cuidado alternativo**. Los ingresos a esta línea representan el 6,6% del total de NNA ingresados a la red de Protección de SENAME. Respecto al sexo de la población ingresada, el 46,5% corresponde a usuarios de sexo masculino (n=3.399) y el 53,5% a usuarias del sexo femenino (n=3.904).

En relación a la **oferta programática de la línea de atención de cuidados alternativos**, se advierte la predominancia del “Programa Familia de Acogida Especializada (FAE-PRO)” que concentra el 47,7% de los NNA ingresados durante el 2018 (n=3.482), Le sigue en volumen de ingresos, pero con una diferencia de casi 35 puntos porcentuales respecto de FAE, el programa “Residencia de Protección para Mayores con Programa (REM)” que, con 919 NNA ingresados, representa el 12,6% del total de la población ingresada a esta línea. A continuación, con el 11,2% de los ingresos se encuentra el “CREAD para NNA mayores de seis años, pero menos de 18 años de edad” (n=816).

Respecto de la **distribución etaria de los NNA ingresados**, se puede señalar la frecuencia de casos aumenta a medida que aumenta la edad del NNA, llegando a su *peak* en el tramo etario “14 a 18 años” (27,5% n=2.008), para después disminuir drásticamente en los usuarios mayores de 18 años (0,1%; n=4). Eso sí, aun cuando se observa un aumento progresivo, la diferencia de casos entre un tramo y otro es bastante acotado, por lo que es posible señalar que, a nivel general, existe una distribución bastante homogénea de los NNA ingresados. Pero al considerar el sexo de los NNA, se observa que la distribución etaria presenta diferencias significativas con respecto a la distribución general.

En relación a las **causales de ingreso de los NNA**, se puede señalar que el principal motivo de ingreso a la línea de cuidados alternativos es la causal de “negligencia” que, con 3.488 casos, representa al 47,8% de la población ingresada. Le sigue, con una manifiesta diferencia porcentual, las causales de “Maltrato” (6,1%; n=449), y “Violencia intrafamiliar” (5,8%; n=424). Si se analizan y comparan las causales de ingreso de acuerdo al sexo de los NNA es posible observar que la causal que presenta mayores diferencias es “Víctima de delitos (salvo maltrato)”, pues el número de NNA de sexo femenino que ingresan bajo esta causal (n=221) sextuplica los ingresos bajo la misma causal en usuarios de sexo masculino (n=38).

A continuación, se presentan cruces con variables de interés:

Tabla 98. Ingresos a línea de cuidado alternativo, según modelo, región y sexo. Año 2018

SEXO	MODELO	REGIÓN																TOTAL	
		I	II	III	IV	V	VI	VII	VIII	IX	X	XI	XII	XIII	XIV	XV	XVI		
HOMBRES	CLA - Centro de Diagnóstico para Lactantes	Recuento	0	0	0	19	0	0	0	0	0	0	0	0	8	0	0	0	27
		% del total	0,0%	0,0%	0,0%	,6%	0,0%	0,0%	0,0%	0,0%	0,0%	0,0%	0,0%	0,0%	0,0%	,2%	0,0%	0,0%	0,0%
	CREAD para NNA mayores de seis años pero menores de 18 años de edad	Recuento	0	0	0	0	56	0	30	57	38	0	0	0	208	0	30	0	419
		% del total	0,0%	0,0%	0,0%	0,0%	1,6%	0,0%	,9%	1,7%	1,1%	0,0%	0,0%	0,0%	6,1%	0,0%	,9%	0,0%	12,3%
	CREAD para atención de lactantes y pre-escolares	Recuento	0	0	0	0	0	0	0	21	14	0	0	0	74	0	0	0	109
		% del total	0,0%	0,0%	0,0%	0,0%	0,0%	0,0%	0,0%	,6%	,4%	0,0%	0,0%	0,0%	2,2%	0,0%	0,0%	0,0%	3,2%
	FAE - AADD Programa Familia de Acogida	Recuento	0	0	0	0	33	0	0	31	0	0	0	0	89	0	0	0	153
		% del total	0,0%	0,0%	0,0%	0,0%	1,0%	0,0%	0,0%	,9%	0,0%	0,0%	0,0%	0,0%	2,6%	0,0%	0,0%	0,0%	4,5%
	FAE - Programa de Familia de Acogida Especializada	Recuento	15	47	43	120	197	165	135	151	82	55	8	13	579	38	12	46	1.706
		% del total	,4%	1,4%	1,3%	3,5%	5,8%	4,9%	4,0%	4,4%	2,4%	1,6%	,2%	,4%	17,0%	1,1%	,4%	1,4%	50,2%
	RAD - Residencias con Discapacidad con Programa PER	Recuento	0	0	0	0	0	0	0	0	0	3	0	0	3	0	0	0	6
		% del total	0,0%	0,0%	0,0%	0,0%	0,0%	0,0%	0,0%	0,0%	0,0%	,1%	0,0%	0,0%	,1%	0,0%	0,0%	0,0%	,2%
	RDD - Residencia de Protección para Niños/as con Discapacidad Mental Discreta o Moderada	Recuento	0	0	0	0	0	0	1	0	0	0	0	0	0	0	0	0	1
		% del total	0,0%	0,0%	0,0%	0,0%	0,0%	0,0%	,0%	0,0%	0,0%	0,0%	0,0%	0,0%	0,0%	0,0%	0,0%	0,0%	,0%
	RDG - Residencia para Niños/as con Discapacidad Mental Grave o Profunda	Recuento	0	0	0	0	3	2	0	0	0	0	0	0	11	0	0	0	16
		% del total	0,0%	0,0%	0,0%	0,0%	,1%	,1%	0,0%	0,0%	0,0%	0,0%	0,0%	0,0%	,3%	0,0%	0,0%	0,0%	,5%
	RDS - Residencias con Discapacidad Severa y Situación Dependencia con Programa PRE -PRD	Recuento	0	0	0	2	0	0	0	0	0	0	0	0	0	0	0	0	2
		% del total	0,0%	0,0%	0,0%	,1%	0,0%	0,0%	0,0%	0,0%	0,0%	0,0%	0,0%	0,0%	0,0%	0,0%	0,0%	0,0%	,1%
	REM - Residencia Protección para Mayores con Programa	Recuento	34	0	20	40	46	0	33	45	21	24	0	5	48	20	11	8	355
% del total		1,0%	0,0%	,6%	1,2%	1,4%	0,0%	1,0%	1,3%	,6%	,7%	0,0%	,1%	1,4%	,6%	,3%	,2%	10,4%	
REN - Residencia	Recuento	0	0	0	0	0	0	0	0	0	0	0	0	1	0	0	0	1	

SEXO	MODELO	REGIÓN																TOTAL		
		I	II	III	IV	V	VI	VII	VIII	IX	X	XI	XII	XIII	XIV	XV	XVI			
	Especializada	% del total	0,0%	0,0%	0,0%	0,0%	0,0%	0,0%	0,0%	0,0%	0,0%	0,0%	0,0%	0,0%	0,0%	0,0%	0,0%	0,0%	0,0%	
	RFA - Residencia Familiar para la Adolescencia	Recuento	0	0	0	0	0	0	0	0	0	0	6	0	0	0	0	0	0	6
		% del total	0,0%	0,0%	0,0%	0,0%	0,0%	0,0%	0,0%	0,0%	0,0%	0,0%	0,2%	0,0%	0,0%	0,0%	0,0%	0,0%	0,0%	0,2%
	RPL - Residencia de Protección para Lactantes y Preescolares (con Programa)	Recuento	20	64	19	0	52	12	26	28	4	27	7	17	26	9	21	5	337	
		% del total	,6%	1,9%	,6%	0,0%	1,5%	,4%	,8%	,8%	,1%	,8%	,2%	,5%	,8%	,3%	,6%	,1%	9,9%	
	RMA - Residencia Protección para Madres Adolescentes con Programa	Recuento	0	0	0	0	3	0	4	0	0	0	0	0	9	3	0	0	19	
		% del total	0,0%	0,0%	0,0%	0,0%	,1%	0,0%	,1%	0,0%	0,0%	0,0%	0,0%	0,0%	,3%	,1%	0,0%	0,0%	,6%	
	RPA - Residencia de Protección para Madres Adolescentes	Recuento	0	0	0	0	4	0	0	3	4	0	0	0	0	0	0	0	11	
		% del total	0,0%	0,0%	0,0%	0,0%	,1%	0,0%	0,0%	,1%	,1%	0,0%	0,0%	0,0%	0,0%	0,0%	0,0%	0,0%	,3%	
	RPL - Residencia de Protección para Lactantes	Recuento	0	0	0	0	0	0	0	0	0	0	0	0	21	0	0	0	21	
		% del total	0,0%	0,0%	0,0%	0,0%	0,0%	0,0%	0,0%	0,0%	0,0%	0,0%	0,0%	0,0%	,6%	0,0%	0,0%	0,0%	,6%	
	RPM - Residencia de Protección para Mayores	Recuento	0	12	0	15	44	0	15	29	0	31	0	0	42	0	0	1	189	
		% del total	0,0%	,4%	0,0%	,4%	1,3%	0,0%	,4%	,9%	0,0%	,9%	0,0%	0,0%	1,2%	0,0%	0,0%	,0%	5,6%	
	RPP - Residencia de Protección para Preescolares	Recuento	0	0	0	12	0	0	6	0	0	0	0	0	0	0	0	0	18	
		% del total	0,0%	0,0%	0,0%	,4%	0,0%	0,0%	,2%	0,0%	0,0%	0,0%	0,0%	0,0%	0,0%	0,0%	0,0%	0,0%	,5%	
	RSP - Residencias Especializadas con Programa	Recuento	0	0	0	0	0	0	0	0	0	0	0	0	3	0	0	0	3	
		% del total	0,0%	0,0%	0,0%	0,0%	0,0%	0,0%	0,0%	0,0%	0,0%	0,0%	0,0%	0,0%	,1%	0,0%	0,0%	0,0%	,1%	
	Total hombres	Recuento	69	123	82	208	438	179	250	365	163	140	21	35	1.122	70	74	60	3.399	
% del total		2,0%	3,6%	2,4%	6,1%	12,9%	5,3%	7,4%	10,7%	4,8%	4,1%	,6%	1,0%	33,0%	2,1%	2,2%	1,8%	100,0%		
MUJERES	CLA - Centro de Diagnóstico para Lactantes	Recuento	0	0	0	13	0	0	0	0	0	0	0	7	0	0	0	20		
		% del total	0,0%	0,0%	0,0%	,3%	0,0%	0,0%	0,0%	0,0%	0,0%	0,0%	0,0%	0,0%	,2%	0,0%	0,0%	0,0%	,5%	
	CREAD para NNA mayores de seis años pero menores de 18 años	Recuento	0	0	0	0	39	0	21	65	27	0	0	0	218	0	27	0	397	
		% del total	0,0%	0,0%	0,0%	0,0%	1,0%	0,0%	,5%	1,7%	,7%	0,0%	0,0%	0,0%	5,6%	0,0%	,7%	0,0%	10,2%	

SEXO	MODELO	REGIÓN																TOTAL	
		I	II	III	IV	V	VI	VII	VIII	IX	X	XI	XII	XIII	XIV	XV	XVI		
	de edad																		
	CREAD para atención de lactantes y pre-escolares	Recuento	0	0	0	0	0	0	0	26	19	0	0	0	49	0	0	0	94
		% del total	0,0%	0,0%	0,0%	0,0%	0,0%	0,0%	0,0%	0,0%	,7%	,5%	0,0%	0,0%	0,0%	1,3%	0,0%	0,0%	0,0%
	FAE - AADD Programa Familia de Acogida	Recuento	0	0	0	0	31	0	0	35	0	0	0	0	74	0	0	0	140
		% del total	0,0%	0,0%	0,0%	0,0%	,8%	0,0%	0,0%	,9%	0,0%	0,0%	0,0%	0,0%	1,9%	0,0%	0,0%	0,0%	3,6%
	FAE - Programa de Familia de Acogida Especializada	Recuento	29	56	59	113	183	158	139	126	103	71	8	16	604	38	10	63	1.776
		% del total	,7%	1,4%	1,5%	2,9%	4,7%	4,0%	3,6%	3,2%	2,6%	1,8%	,2%	,4%	15,5%	1,0%	,3%	1,6%	45,5%
	RAD - Residencias con Discapacidad con Programa PER	Recuento	0	0	0	0	0	0	0	0	0	2	0	0	0	0	0	0	2
		% del total	0,0%	0,0%	0,0%	0,0%	0,0%	0,0%	0,0%	0,0%	0,0%	,1%	0,0%	0,0%	0,0%	0,0%	0,0%	0,0%	,1%
	RDD - Residencia de Protección para Niños/as con Discapacidad Mental Discreta o Moderada	Recuento	0	0	0	0	0	0	1	0	0	0	0	0	9	0	0	0	10
		% del total	0,0%	0,0%	0,0%	0,0%	0,0%	0,0%	,0%	0,0%	0,0%	0,0%	0,0%	0,0%	,2%	0,0%	0,0%	0,0%	,3%
	RDG - Residencia para Niños/as con Discapacidad Mental Grave o Profunda	Recuento	0	0	0	0	3	3	0	0	0	0	0	0	2	0	0	0	8
		% del total	0,0%	0,0%	0,0%	0,0%	,1%	,1%	0,0%	0,0%	0,0%	0,0%	0,0%	0,0%	,1%	0,0%	0,0%	0,0%	,2%
	RDS - Residencias con Discapacidad Severa y Situación Dependencia con Programa PRE -PRD	Recuento	0	0	0	1	0	0	0	0	0	0	0	0	0	0	0	0	1
		% del total	0,0%	0,0%	0,0%	,0%	0,0%	0,0%	0,0%	0,0%	0,0%	0,0%	0,0%	0,0%	0,0%	0,0%	0,0%	0,0%	,0%
	REM - Residencia Protección para Mayores con Programa	Recuento	32	15	34	36	93	29	31	29	61	60	0	7	96	12	17	12	564
		% del total	,8%	,4%	,9%	,9%	2,4%	,7%	,8%	,7%	1,6%	1,5%	0,0%	,2%	2,5%	,3%	,4%	,3%	14,4%
	RFA - Residencia Familiar para la Adolescencia	Recuento	0	0	0	0	0	0	0	0	0	0	2	0	0	0	0	0	2
		% del total	0,0%	0,0%	0,0%	0,0%	0,0%	0,0%	0,0%	0,0%	0,0%	0,0%	,1%	0,0%	0,0%	0,0%	0,0%	0,0%	,1%
	RLP - Residencia de Protección para Lactantes y Preescolares (con Programa)	Recuento	20	36	22	0	42	15	28	36	7	32	9	4	22	13	19	9	314
		% del total	,5%	,9%	,6%	0,0%	1,1%	,4%	,7%	,9%	,2%	,8%	,2%	,1%	,6%	,3%	,5%	,2%	8,0%
	RMA - Residencia	Recuento	0	0	0	0	16	0	14	0	0	0	0	0	11	14	0	0	55

SEXO	MODELO	REGIÓN																TOTAL	
		I	II	III	IV	V	VI	VII	VIII	IX	X	XI	XII	XIII	XIV	XV	XVI		
	Adolescentes																		
	RPE - Residencias Especializadas de Protección	Recuento	0	0	0	0	0	0	0	0	0	7	0	0	0	0	0	0	7
		% del total	0,0%	0,0%	0,0%	0,0%	0,0%	0,0%	0,0%	0,0%	0,0%	0,0%	,1%	0,0%	0,0%	0,0%	0,0%	0,0%	,1%
	RPL - Residencia de Protección para Lactantes	Recuento	0	0	0	0	0	0	0	0	0	0	0	0	32	0	0	0	32
		% del total	0,0%	0,0%	0,0%	0,0%	0,0%	0,0%	0,0%	0,0%	0,0%	0,0%	0,0%	0,0%	,4%	0,0%	0,0%	0,0%	,4%
	RPM - Residencia de Protección para Mayores	Recuento	10	41	0	26	123	0	93	115	5	71	0	0	74	0	0	12	570
		% del total	,1%	,6%	0,0%	,4%	1,7%	0,0%	1,3%	1,6%	,1%	1,0%	0,0%	0,0%	1,0%	0,0%	0,0%	,2%	7,8%
	RPP - Residencia de Protección para Preescolares	Recuento	0	0	0	27	0	0	9	0	0	0	0	0	0	0	0	0	36
		% del total	0,0%	0,0%	0,0%	,4%	0,0%	0,0%	,1%	0,0%	0,0%	0,0%	0,0%	0,0%	0,0%	0,0%	0,0%	0,0%	,5%
	RSP - Residencias Especializadas con Programa	Recuento	0	0	0	21	2	16	1	0	0	0	0	0	3	13	0	0	56
		% del total	0,0%	0,0%	0,0%	,3%	,0%	,2%	,0%	0,0%	0,0%	0,0%	0,0%	0,0%	,0%	,2%	0,0%	0,0%	,8%
	Total	Recuento	160	259	197	418	942	400	566	785	403	352	40	62	2.257	160	147	155	7.303
		% del total	2,2%	3,5%	2,7%	5,7%	12,9%	5,5%	7,8%	10,7%	5,5%	4,8%	,5%	,8%	30,9%	2,2%	2,0%	2,1%	100,0%

Fuente: SENAINFO DEPLAE

Gráfico 26. Distribución de las atenciones realizadas en la de cuidado alternativo, según modelo. Año 2018

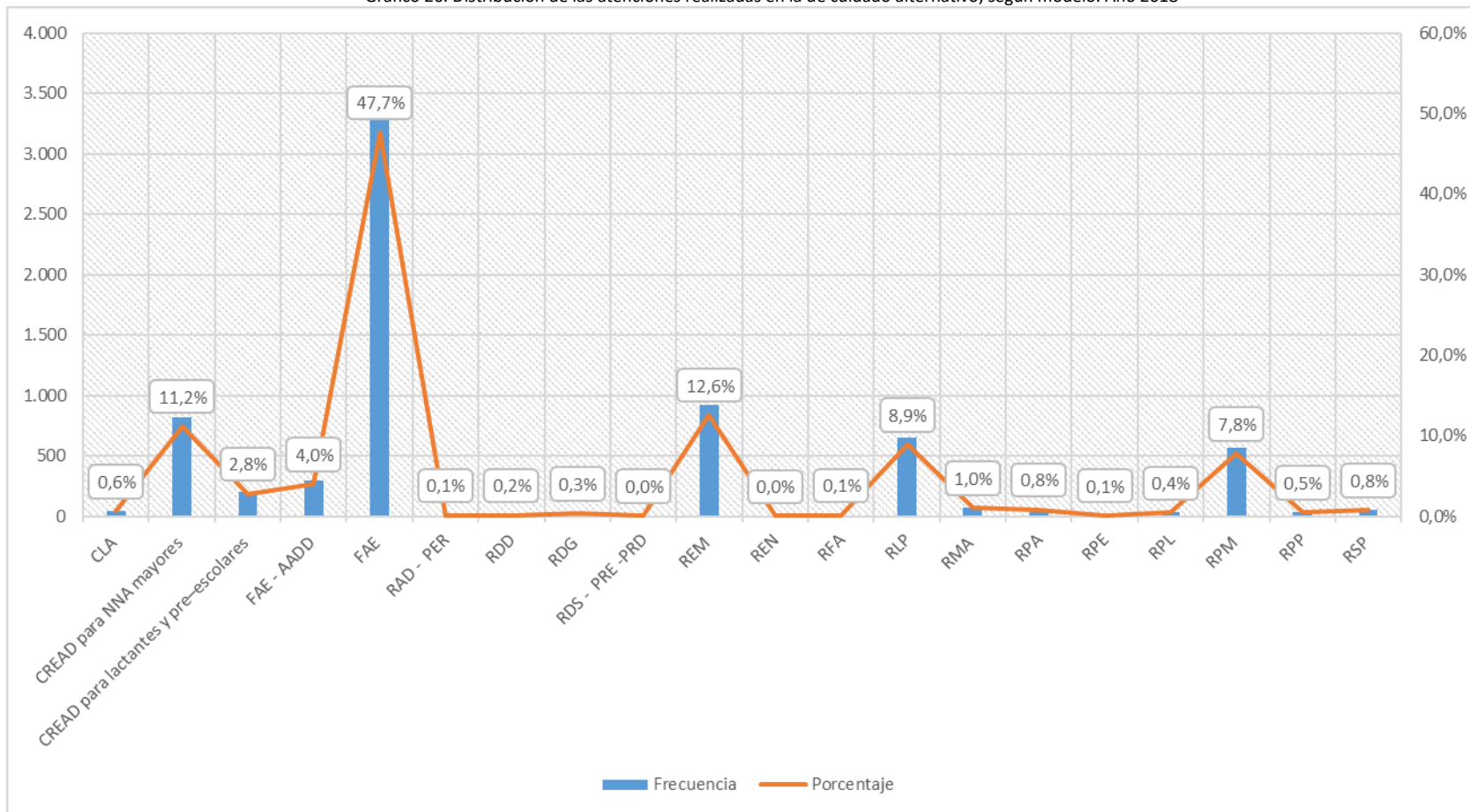

Fuente: SENAINFO DEPLAE

Tabla 99. Ingresos a línea de cuidado alternativo, según modelo, tramo de edad y sexo. Año 2018

SEXO	MODELO	TRAMO EDAD						TOTAL	
		PRIMERA INFANCIA I (0 A 3 AÑOS)	PRIMERA INFANCIA II (4 A 8 AÑOS)	SEGUNDA INFANCIA (9 A 13 AÑOS)	ADOLESCENTE (14 A 18 AÑOS)	MAYORES DE 18 AÑOS	EN GESTACIÓN		
HOMBRES	CLA - Centro de Diagnóstico para Lactantes	Recuento	27	0	0	0	0	0	27
		% del total	,8%	0,0%	0,0%	0,0%	0,0%	0,0%	,8%
	CREAD para NNA mayores de seis años pero menores de 18 años de edad	Recuento	1	23	101	294	0		419
		% del total	,0%	,7%	3,0%	8,6%	0,0%		12,3%
	CREAD para atención de lactantes y pre-escolares	Recuento	79	28	2	0	0		109
		% del total	2,3%	,8%	,1%	0,0%	0,0%		3,2%
	FAE - AADD Programa Familia de Acogida	Recuento	95	44	10	4	0		153
		% del total	2,8%	1,3%	,3%	,1%	0,0%		4,5%
	FAE - Programa de Familia de Acogida Especializada	Recuento	387	522	541	256	0		1.706
		% del total	11,4%	15,4%	15,9%	7,5%	0,0%		50,2%
	RAD - Residencias con Discapacidad con Programa PER	Recuento	0	1	2	3	0		6
		% del total	0,0%	,0%	,1%	,1%	0,0%		,2%
	RDD - Residencia de Protección para Niños/as con Discapacidad Mental Discreta o Moderada	Recuento	0	0	1	0	0		1
		% del total	0,0%	0,0%	,0%	0,0%	0,0%		,0%
	RDG - Residencia para Niños/as con Discapacidad Mental Grave o Profunda	Recuento	2	3	3	4	4		16
		% del total	,1%	,1%	,1%	,1%	,1%		,5%
	RDS - Residencias con Discapacidad Severa y Situación Dependencia con Programa PRE -PRD	Recuento	0	0	1	1	0		2
		% del total	0,0%	0,0%	,0%	,0%	0,0%		,1%
	REM - Residencia Protección para Mayores con Programa	Recuento	13	85	146	111	0		355
		% del total	,4%	2,5%	4,3%	3,3%	0,0%		10,4%
	REN - Residencia Especializada	Recuento	0	0	0	1	0		1
		% del total	0,0%	0,0%	0,0%	,0%	0,0%		,0%
	RFA - Residencia Familiar para la Adolescencia	Recuento	0	0	0	6	0		6
		% del total	0,0%	0,0%	0,0%	,2%	0,0%		,2%
	RLP - Residencia de Protección para Lactantes y Preescolares (con Programa)	Recuento	227	101	8	1	0		337
		% del total	6,7%	3,0%	,2%	,0%	0,0%		9,9%
	RMA - Residencia Protección para Madres Adolescentes con Programa	Recuento	19	0	0	0	0		19
		% del total	,6%	0,0%	0,0%	0,0%	0,0%		,6%
RPA - Residencia de Protección para Madres Adolescentes	Recuento	11	0	0	0	0		11	
	% del total	,3%	0,0%	0,0%	0,0%	0,0%		,3%	
RPL - Residencia de Protección para Lactantes	Recuento	16	5	0	0	0		21	
	% del total	,5%	,1%	0,0%	0,0%	0,0%		,6%	
RPM - Residencia de Protección para Mayores	Recuento	5	58	82	44	0		189	
	% del total	,1%	1,7%	2,4%	1,3%	0,0%		5,6%	
RPP - Residencia de Protección para Preescolares	Recuento	7	11	0	0	0		18	
	% del total	,2%	,3%	0,0%	0,0%	0,0%		,5%	

SEXO	MODELO	TRAMO EDAD						TOTAL	
		PRIMERA INFANCIA I (0 A 3 AÑOS)	PRIMERA INFANCIA II (4 A 8 AÑOS)	SEGUNDA INFANCIA (9 A 13 AÑOS)	ADOLESCENTE (14 A 18 AÑOS)	MAYORES DE 18 AÑOS	EN GESTACIÓN		
	RSP - Residencias Especializadas con Programa	Recuento	0	0	3	0	0		3
		% del total	0,0%	0,0%	,1%	0,0%	0,0%		,1%
	Total hombres	Recuento	889	881	900	725	4		3.399
		% del total	26,2%	25,9%	26,5%	21,3%	,1%		100,0%
MUJERES	CLA - Centro de Diagnóstico para Lactantes	Recuento	20	0	0	0		0	20
		% del total	,5%	0,0%	0,0%	0,0%		0,0%	,5%
	CREAD para NNA mayores de seis años pero menores de 18 años de edad	Recuento	2	14	70	311		0	397
		% del total	,1%	,4%	1,8%	8,0%		0,0%	10,2%
	CREAD para atención de lactantes y pre-escolares	Recuento	73	19	1	1		0	94
		% del total	1,9%	,5%	,0%	,0%		0,0%	2,4%
	FAE - AADD Programa Familia de Acogida	Recuento	86	33	15	6		0	140
		% del total	2,2%	,8%	,4%	,2%		0,0%	3,6%
	FAE - Programa de Familia de Acogida Especializada	Recuento	368	537	480	391		0	1.776
		% del total	9,4%	13,8%	12,3%	10,0%		0,0%	45,5%
	RAD - Residencias con Discapacidad con Programa PER	Recuento	0	2	0	0		0	2
		% del total	0,0%	,1%	0,0%	0,0%		0,0%	,1%
	RDD - Residencia de Protección para Niños/as con Discapacidad Mental Discreta o Moderada	Recuento	0	1	3	6		0	10
		% del total	0,0%	,0%	,1%	,2%		0,0%	,3%
	RDG - Residencia para Niños/as con Discapacidad Mental Grave o Profunda	Recuento	0	2	3	3		0	8
		% del total	0,0%	,1%	,1%	,1%		0,0%	,2%
	RDS - Residencias con Discapacidad Severa y Situación Dependencia con Programa PRE -PRD	Recuento	0	1	0	0		0	1
		% del total	0,0%	,0%	0,0%	0,0%		0,0%	,0%
	REM - Residencia Protección para Mayores con Programa	Recuento	12	85	166	301		0	564
		% del total	,3%	2,2%	4,3%	7,7%		0,0%	14,4%
	RFA - Residencia Familiar para la Adolescencia	Recuento	0	0	0	2		0	2
		% del total	0,0%	0,0%	0,0%	,1%		0,0%	,1%
	RLP - Residencia de Protección para Lactantes y Preescolares (con Programa)	Recuento	213	93	7	1		0	314
		% del total	5,5%	2,4%	,2%	,0%		0,0%	8,0%
	RMA - Residencia Protección para Madres Adolescentes con Programa	Recuento	11	0	3	34		7	55
		% del total	,3%	0,0%	,1%	,9%		,2%	1,4%
	RPA - Residencia de Protección para Madres Adolescentes	Recuento	16	1	3	24		7	51
		% del total	,4%	,0%	,1%	,6%		,2%	1,3%
RPE - Residencias Especializadas de Protección	Recuento	0	0	0	7		0	7	
	% del total	0,0%	0,0%	0,0%	,2%		0,0%	,2%	
RPL - Residencia de Protección para Lactantes	Recuento	8	3	0	0		0	11	
	% del total	,2%	,1%	0,0%	0,0%		0,0%	,3%	

SEXO	MODELO	TRAMO EDAD						TOTAL	
		PRIMERA INFANCIA I (0 A 3 AÑOS)	PRIMERA INFANCIA II (4 A 8 AÑOS)	SEGUNDA INFANCIA (9 A 13 AÑOS)	ADOLESCENTE (14 A 18 AÑOS)	MAYORES DE 18 AÑOS	EN GESTACIÓN		
TOTAL	RPM - Residencia de Protección para Mayores	Recuento	6	81	143	151		0	381
		% del total	,2%	2,1%	3,7%	3,9%		0,0%	9,8%
	RPP - Residencia de Protección para Preescolares	Recuento	6	12	0	0		0	18
		% del total	,2%	,3%	0,0%	0,0%		0,0%	,5%
	RSP - Residencias Especializadas con Programa	Recuento	0	0	8	45		0	53
		% del total	0,0%	0,0%	,2%	1,2%		0,0%	1,4%
	Total mujeres	Recuento	821	884	902	1.283		14	3.904
		% del total	21,0%	22,6%	23,1%	32,9%		,4%	100,0%
	CLA - Centro de Diagnóstico para Lactantes	Recuento	47	0	0	0	0	0	47
		% del total	,6%	0,0%	0,0%	0,0%	0,0%	0,0%	,6%
	CREAD para NNA mayores de seis años pero menores de 18 años de edad	Recuento	3	37	171	605	0	0	816
		% del total	,0%	,5%	2,3%	8,3%	0,0%	0,0%	11,2%
	CREAD para atención de lactantes y pre-escolares	Recuento	152	47	3	1	0	0	203
		% del total	2,1%	,6%	,0%	,0%	0,0%	0,0%	2,8%
	FAE - AADD Programa Familia de Acogida	Recuento	181	77	25	10	0	0	293
		% del total	2,5%	1,1%	,3%	,1%	0,0%	0,0%	4,0%
	FAE - Programa de Familia de Acogida Especializada	Recuento	755	1.059	1.021	647	0	0	3.482
		% del total	10,3%	14,5%	14,0%	8,9%	0,0%	0,0%	47,7%
	RAD - Residencias con Discapacidad con Programa PER	Recuento	0	3	2	3	0	0	8
		% del total	0,0%	,0%	,0%	,0%	0,0%	0,0%	,1%
RDD - Residencia de Protección para Niños/as con Discapacidad Mental Discreta o Moderada	Recuento	0	1	4	6	0	0	11	
	% del total	0,0%	,0%	,1%	,1%	0,0%	0,0%	,2%	
RDG - Residencia para Niños/as con Discapacidad Mental Grave o Profunda	Recuento	2	5	6	7	4	0	24	
	% del total	,0%	,1%	,1%	,1%	,1%	0,0%	,3%	
RDS - Residencias con Discapacidad Severa y Situación Dependencia con Programa PRE -PRD	Recuento	0	1	1	1	0	0	3	
	% del total	0,0%	,0%	,0%	,0%	0,0%	0,0%	,0%	
REM - Residencia Protección para Mayores con Programa	Recuento	25	170	312	412	0	0	919	
	% del total	,3%	2,3%	4,3%	5,6%	0,0%	0,0%	12,6%	
REN - Residencia Especializada	Recuento	0	0	0	1	0	0	1	
	% del total	0,0%	0,0%	0,0%	,0%	0,0%	0,0%	,0%	
RFA - Residencia Familiar para la Adolescencia	Recuento	0	0	0	8	0	0	8	
	% del total	0,0%	0,0%	0,0%	,1%	0,0%	0,0%	,1%	
RLP - Residencia de Protección para Lactantes y Preescolares (con Programa)	Recuento	440	194	15	2	0	0	651	
	% del total	6,0%	2,7%	,2%	,0%	0,0%	0,0%	8,9%	
RMA - Residencia Protección para Madres Adolescentes con Programa	Recuento	30	0	3	34	0	7	74	
	% del total	,4%	0,0%	,0%	,5%	0,0%	,1%	1,0%	

SEXO	MODELO	TRAMO EDAD						TOTAL	
		PRIMERA INFANCIA I (0 A 3 AÑOS)	PRIMERA INFANCIA II (4 A 8 AÑOS)	SEGUNDA INFANCIA (9 A 13 AÑOS)	ADOLESCENTE (14 A 18 AÑOS)	MAYORES DE 18 AÑOS	EN GESTACIÓN		
	RPA - Residencia de Protección para Madres Adolescentes	Recuento	27	1	3	24	0	7	62
		% del total	,4%	,0%	,0%	,3%	0,0%	,1%	,8%
	RPE - Residencias Especializadas de Protección	Recuento	0	0	0	7	0	0	7
		% del total	0,0%	0,0%	0,0%	,1%	0,0%	0,0%	,1%
	RPL - Residencia de Protección para Lactantes	Recuento	24	8	0	0	0	0	32
		% del total	,3%	,1%	0,0%	0,0%	0,0%	0,0%	,4%
	RPM - Residencia de Protección para Mayores	Recuento	11	139	225	195	0	0	570
		% del total	,2%	1,9%	3,1%	2,7%	0,0%	0,0%	7,8%
	RPP - Residencia de Protección para Preescolares	Recuento	13	23	0	0	0	0	36
		% del total	,2%	,3%	0,0%	0,0%	0,0%	0,0%	,5%
	RSP - Residencias Especializadas con Programa	Recuento	0	0	11	45	0	0	56
		% del total	0,0%	0,0%	,2%	,6%	0,0%	0,0%	,8%
Total		Recuento	1.710	1.765	1.802	2.008	4	14	7.303
		% del total	23,4%	24,2%	24,7%	27,5%	,1%	,2%	100,0%

Fuente: SENAINFO DEPLAE

Gráfico 27. Distribución etaria de los NNA ingresados a la línea de cuidado alternativo. Año 2018

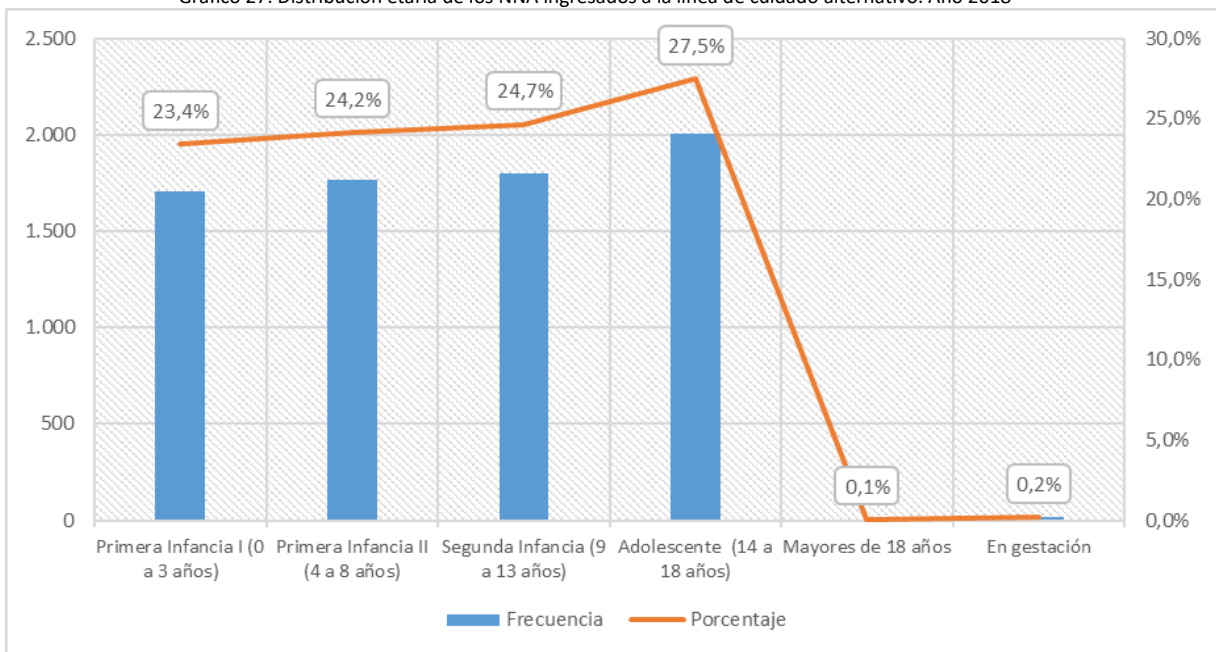

Fuente: SENAINFO DEPLAE

Tabla 100. Ingresos a línea de cuidado alternativo, según categoría causal de ingreso, tramo de edad y sexo. Año 2018

SEXO	CATEGORÍA CAUSAL DE INGRESO	TRAMO EDAD						TOTAL	
		PRIMERA INFANCIA I (0 A 3 AÑOS)	PRIMERA INFANCIA II (4 A 8 AÑOS)	SEGUNDA INFANCIA (9 A 13 AÑOS)	ADOLESCENTE (14 A 18 AÑOS)	MAYORES DE 18 AÑOS	EN GESTACIÓN		
HOMBRES	Cedido en adopción	Recuento	22	0	0	0	0		22
		% del total	,6%	0,0%	0,0%	0,0%	0,0%		,6%
	Faltas o delitos inimputables	Recuento	0	1	10	32	0		43
		% del total	0,0%	,0%	,3%	,9%	0,0%		1,3%
	Maltrato	Recuento	13	64	78	32	0		187
		% del total	,4%	1,9%	2,3%	,9%	0,0%		5,5%
	Negligencia	Recuento	416	464	441	348	1		1.670
		% del total	12,2%	13,7%	13,0%	10,2%	,0%		49,1%
	Otras causales de ingreso	Recuento	352	241	253	258	0		1.104
		% del total	10,4%	7,1%	7,4%	7,6%	0,0%		32,5%
	Peores formas de trabajo infantil	Recuento	0	0	0	1	0		1
		% del total	0,0%	0,0%	0,0%	,0%	0,0%		,0%
	Víctima de abandono	Recuento	34	32	38	21	2		127
		% del total	1,0%	,9%	1,1%	,6%	,1%		3,7%
	Víctima de delitos (salvo Maltrato)	Recuento	3	13	14	7	1		38
		% del total	,1%	,4%	,4%	,2%	,0%		1,1%
	Violencia Intrafamiliar (VIF)	Recuento	49	66	66	26	0		207
		% del total	1,4%	1,9%	1,9%	,8%	0,0%		6,1%
Total hombres	Recuento	889	881	900	725	4		3.399	
	% del total	26,2%	25,9%	26,5%	21,3%	,1%		100,0%	
MUJERES	Cedido en adopción	Recuento	24	0	0	0	0		24
		% del total	,6%	0,0%	0,0%	0,0%		0,0%	,6%
	Faltas o delitos inimputables	Recuento	0	0	4	13	0		17
		% del total	0,0%	0,0%	,1%	,3%		0,0%	,4%
	Maltrato	Recuento	10	63	80	109	0		262
		% del total	,3%	1,6%	2,0%	2,8%		0,0%	6,7%
	Negligencia	Recuento	411	447	427	533	0		1.818
		% del total	10,5%	11,4%	10,9%	13,7%		0,0%	46,6%
	Otras causales de ingreso	Recuento	298	235	243	463	14		1.253
		% del total	7,6%	6,0%	6,2%	11,9%		,4%	32,1%
	Peores formas de trabajo infantil	Recuento	0	0	0	10	0		10
		% del total	0,0%	0,0%	0,0%	,3%		0,0%	,3%
	Víctima de abandono	Recuento	26	23	18	15	0		82
		% del total	,7%	,6%	,5%	,4%		0,0%	2,1%
	Víctima de delitos (salvo Maltrato)	Recuento	9	41	73	98	0		221
		% del total	,2%	1,1%	1,9%	2,5%		0,0%	5,7%
	Violencia Intrafamiliar (VIF)	Recuento	43	75	57	42	0		217
		% del total	1,1%	1,9%	1,5%	1,1%		0,0%	5,6%

SEXO	CATEGORÍA CAUSAL DE INGRESO	TRAMO EDAD						TOTAL	
		PRIMERA INFANCIA I (0 A 3 AÑOS)	PRIMERA INFANCIA II (4 A 8 AÑOS)	SEGUNDA INFANCIA (9 A 13 AÑOS)	ADOLESCENTE (14 A 18 AÑOS)	MAYORES DE 18 AÑOS	EN GESTACIÓN		
	Total mujeres	Recuento	821	884	902	1.283		14	3.904
		% del total	21,0%	22,6%	23,1%	32,9%		,4%	100,0%
TOTAL	Cedido en adopción	Recuento	46	0	0	0	0	0	46
		% del total	,6%	0,0%	0,0%	0,0%	0,0%	0,0%	,6%
	Faltas o delitos inimputables	Recuento	0	1	14	45	0	0	60
		% del total	0,0%	,0%	,2%	,6%	0,0%	0,0%	,8%
	Maltrato	Recuento	23	127	158	141	0	0	449
		% del total	,3%	1,7%	2,2%	1,9%	0,0%	0,0%	6,1%
	Negligencia	Recuento	827	911	868	881	1	0	3.488
		% del total	11,3%	12,5%	11,9%	12,1%	,0%	0,0%	47,8%
	Otras causales de ingreso ¹⁸	Recuento	650	476	496	721	0	14	2.357
		% del total	8,9%	6,5%	6,8%	9,9%	0,0%	,2%	32,3%
	Peores formas de trabajo infantil	Recuento	0	0	0	11	0	0	11
		% del total	0,0%	0,0%	0,0%	,2%	0,0%	0,0%	,2%
	Víctima de abandono	Recuento	60	55	56	36	2	0	209
		% del total	,8%	,8%	,8%	,5%	,0%	0,0%	2,9%
	Víctima de delitos (salvo Maltrato)	Recuento	12	54	87	105	1	0	259
		% del total	,2%	,7%	1,2%	1,4%	,0%	0,0%	3,5%
	Violencia Intrafamiliar (VIF)	Recuento	92	141	123	68	0	0	424
		% del total	1,3%	1,9%	1,7%	,9%	0,0%	0,0%	5,8%
	Total	Recuento	1.710	1.765	1.802	2.008	4	14	7.303
		% del total	23,4%	24,2%	24,7%	27,5%	,1%	,2%	100,0%

Fuente: SENAINFO DEPLAE

¹⁸ La categoría "Otras causales de ingreso" agrupa, principalmente, las siguientes causales: "Protección según orden del Tribunal" (n=2.247); y "Niño, niña o adolescente en proceso de integración con familia extensa o externa" (n=83).

Gráfico 28. Distribución categoría causal de ingreso de los NNA ingresados a la línea de cuidado alternativo. Año 2018

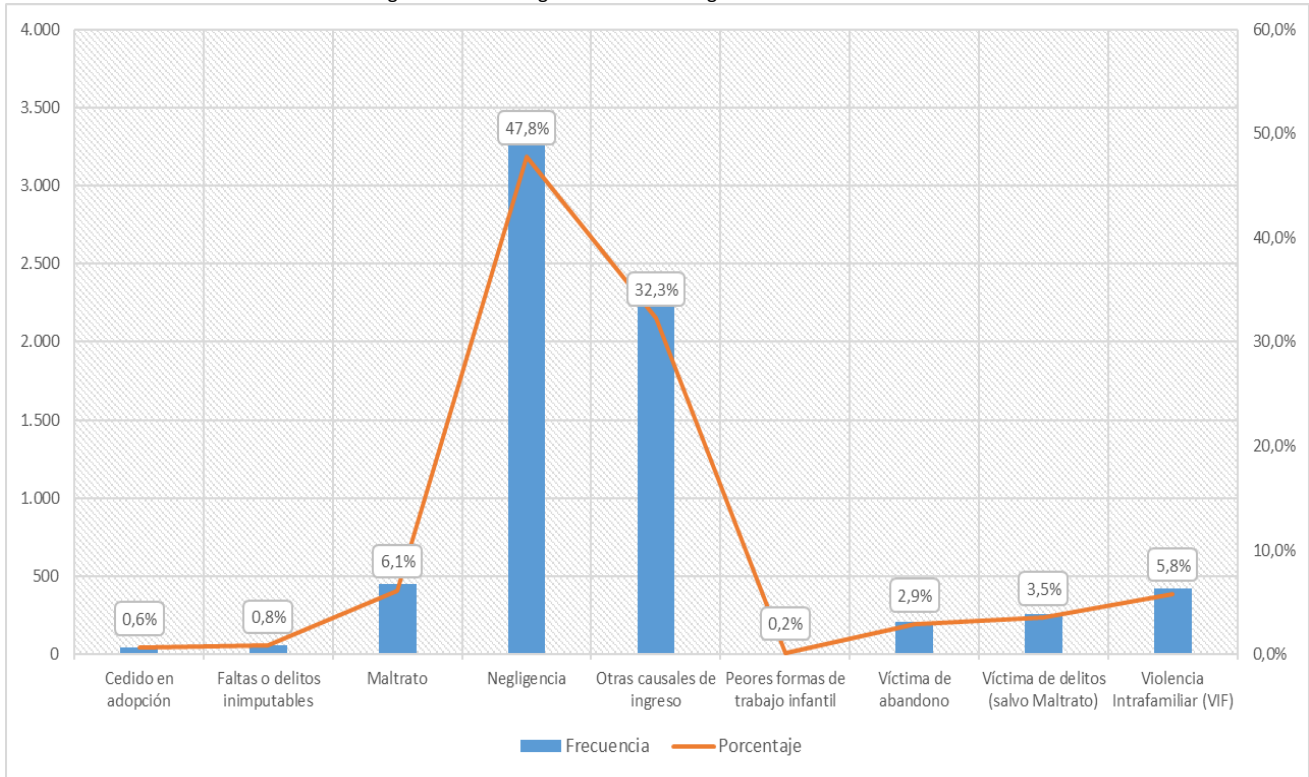

Fuente: SENAINFO DEPLAE

Tabla 101. Ingresos a línea de cuidado alternativo, según categoría causal de ingreso y región. Año 2018

CATEGORÍA CAUSAL DE INGRESO		REGIÓN																TOTAL
		I	II	III	IV	V	VI	VII	VIII	IX	X	XI	XII	XIII	XIV	XV	XVI	
CEDIDO EN ADOPCIÓN	Recuento	3	9	4	2	0	1	4	8	2	6	2	0	0	3	1	1	46
	% del total	,0%	,1%	,1%	,0%	0,0%	,0%	,1%	,1%	,0%	,1%	,0%	0,0%	0,0%	,0%	,0%	,0%	,6%
FALTAS O DELITOS INIMPUTABLES	Recuento	0	0	0	0	11	0	0	6	15	0	0	0	28	0	0	0	60
	% del total	0,0%	0,0%	0,0%	0,0%	,2%	0,0%	0,0%	,1%	,2%	0,0%	0,0%	0,0%	,4%	0,0%	0,0%	0,0%	,8%
MALTRATO	Recuento	2	8	16	25	46	32	60	53	28	20	4	3	129	13	1	9	449
	% del total	,0%	,1%	,2%	,3%	,6%	,4%	,8%	,7%	,4%	,3%	,1%	,0%	1,8%	,2%	,0%	,1%	6,1%
NEGLIGENCIA	Recuento	28	122	115	171	382	181	350	392	154	147	18	38	1.197	77	21	95	3.488
	% del total	,4%	1,7%	1,6%	2,3%	5,2%	2,5%	4,8%	5,4%	2,1%	2,0%	,2%	,5%	16,4%	1,1%	,3%	1,3%	47,8%
OTRAS CAUSALES DE INGRESO	Recuento	110	94	53	172	415	148	80	219	92	119	10	13	637	51	112	32	2.357
	% del total	1,5%	1,3%	,7%	2,4%	5,7%	2,0%	1,1%	3,0%	1,3%	1,6%	,1%	,2%	8,7%	,7%	1,5%	,4%	32,3%
PEORES FORMAS DE TRABAJO INFANTIL	Recuento	0	0	0	0	3	0	1	3	3	1	0	0	0	0	0	0	11
	% del total	0,0%	0,0%	0,0%	0,0%	,0%	0,0%	,0%	,0%	,0%	,0%	0,0%	0,0%	0,0%	0,0%	0,0%	0,0%	,2%
VÍCTIMA DE ABANDONO	Recuento	2	12	1	13	8	7	17	20	29	7	3	3	74	6	5	2	209
	% del total	,0%	,2%	,0%	,2%	,1%	,1%	,2%	,3%	,4%	,1%	,0%	,0%	1,0%	,1%	,1%	,0%	2,9%
VÍCTIMA DE DELITOS (SALVO MALTRATO)	Recuento	9	7	1	6	34	4	29	39	32	29	2	0	45	5	5	12	259
	% del total	,1%	,1%	,0%	,1%	,5%	,1%	,4%	,5%	,4%	,4%	,0%	0,0%	,6%	,1%	,1%	,2%	3,5%
VIOLENCIA INTRAFAMILIAR (VIF)	Recuento	6	7	7	29	43	27	25	45	48	23	1	5	147	5	2	4	424
	% del total	,1%	,1%	,1%	,4%	,6%	,4%	,3%	,6%	,7%	,3%	,0%	,1%	2,0%	,1%	,0%	,1%	5,8%
TOTAL	Recuento	160	259	197	418	942	400	566	785	403	352	40	62	2.257	160	147	155	7.303
	% del total	2,2%	3,5%	2,7%	5,7%	12,9%	5,5%	7,8%	10,7%	5,5%	4,8%	,5%	,8%	30,9%	2,2%	2,0%	2,1%	100,0%

Fuente: SENAINFO DEPLAE

2.3 Atendidos por línea

Durante el 2018 se atendieron en la línea de cuidados alternativos un total de 18.420 niños, niñas y adolescentes (NNA). Los atendidos en esta línea representan el 9,8% del total de NNA atendidos en la red de Protección de SENAME. Respecto al sexo de la población atendida, el 46,6% corresponde a usuarios de sexo masculino (n=8.590) y el 53,4% a usuarias del sexo femenino (n=9.830).

En relación a la oferta programática de la línea de atención cuidado alternativo, se advierte la predominancia del “Programa Familia de Acogida Especializada (FAE-PRO)” que concentra el 44,2% de los NNA atendidos durante el 2018 (n=8.142), a lo que se le podría adicionar los atendidos en el “Programa Familia de Acogida Especializada de administración Directa (FAE AADD)”, que comprende el 3,1% del total de atendidos (n=576). A continuación, le sigue en volumen de atendidos el programa “Residencia de Protección para Mayores con Programa (REM)” que, con 2.832 casos, representa el 15,4% de la población atendida en esta línea; y el programa “Residencia de Protección para Mayores (RPM)” que concentra el 11,1% de los atendidos (n=2.045).

Respecto de la distribución etaria de los NNA atendidos, se puede señalar la frecuencia de casos aumenta a medida que aumenta la edad del NNA, llegando a su *peak* en el tramo etario “14 a 18 años” (27,4% n=5.055), para después disminuir drásticamente en los usuarios mayores de 18 años (5,7%; n=1.056). Al considerar el sexo de los NNA, se observa que la distribución etaria presenta diferencias significativas con respecto a la distribución general. En ese sentido, los usuarios de sexo masculino presentan una distribución de casos que aumenta a medida que aumenta la edad, pero solo en los tres primeros tramos etarios, pues en el tramo “14 a 18 años” presenta una significativa disminución con respecto al tramo anterior “9 a 13 años” (22,7% versus 27,2%). En cambio, la distribución etaria de las usuarias de sexo femenino presenta la misma lógica distributiva que la presente en la distribución general, pero con una menor proporción de casos en los tres primeros tramos etarios y una mayor proporción de casos de usuarias de entre “14 a 18 años” (31,6%; n=3.108).

En relación a las causales de ingreso de los NNA, se puede señalar que el principal motivo de ingreso de los atendidos en la línea cuidado alternativo es la causal de “negligencia” que, con 9.143 casos, representa al 49,6% de la población total atendida. Le sigue, con una manifiesta diferencia porcentual, las causales de “Maltrato” (5,9%; n=1.086), y “Violencia intrafamiliar” (5,9%; n=1.084). Si se analizan y comparan las causales de ingreso de acuerdo al sexo de los NNA es posible observar que las causales que presentan mayores diferencias son: “Víctima de delitos (salvo maltrato)”, pues el número de NNA de sexo femenino que ingresan bajo esta causal (n=614) casi sextuplica los ingresos bajo la misma causal en usuarios de sexo masculino (n=111); y “Faltas o delitos inimputables”, que es motivo de ingreso, en mayor medida, de usuarios de sexo masculino que femenino (n=56 y n=22, respectivamente).

Por último, y en relación con la nacionalidad de los NNA atendidos, se puede señalar que el 98,2% de la población atendida es de nacionalidad chilena (n=18.089); el restante 1,7% corresponde a NNA de nacionalidad extranjera (n=316). Entre estos últimos, quienes presentan un mayor número de población atendida son los NNA de nacionalidad boliviana (n=98), peruana (n=59) y colombiana (n=55). Además, en la población usuaria de nacionalidad extranjera, se observa un predominio de usuarias de sexo femenino que, con 194 casos de un total de 317, representa el 61,4% de la población extranjera atendida.

A continuación, se presentan cruces con variables de interés:

Tabla 102. Atendidos en línea de cuidado alternativo, según modalidad, región y región. Año 2018

SEXO	MODELO	REGIÓN																TOTAL	
		I	II	III	IV	V	VI	VII	VIII	IX	X	XI	XII	XIII	XIV	XV	XVI		
HOMBRES	CLA - Centro de Diagnóstico para Lactantes	Recuento	0	0	0	34	0	0	0	0	0	0	0	0	30	0	0	0	64
		% del total	0,0%	0,0%	0,0%	,4%	0,0%	0,0%	0,0%	0,0%	0,0%	0,0%	0,0%	0,0%	0,0%	,3%	0,0%	0,0%	0,0%
	CREAD para NNA mayores de seis años pero menores de 18 años de edad	Recuento	0	0	0	0	114	0	66	120	76	0	0	0	300	0	48	0	724
		% del total	0,0%	0,0%	0,0%	0,0%	1,3%	0,0%	,8%	1,4%	,9%	0,0%	0,0%	0,0%	3,5%	0,0%	,6%	0,0%	8,4%
	CREAD para atención de lactantes y pre-escolares	Recuento	0	0	0	0	0	0	0	45	25	0	0	0	132	0	0	0	202
		% del total	0,0%	0,0%	0,0%	0,0%	0,0%	0,0%	0,0%	,5%	,3%	0,0%	0,0%	0,0%	1,5%	0,0%	0,0%	0,0%	2,4%
	FAE - AADD Programa Familia de Acogida	Recuento	0	0	0	0	57	0	0	58	0	0	0	0	191	0	0	0	306
		% del total	0,0%	0,0%	0,0%	0,0%	,7%	0,0%	0,0%	,7%	0,0%	0,0%	0,0%	0,0%	2,2%	0,0%	0,0%	0,0%	3,6%
	FAE - Programa de Familia de Acogida Especializada	Recuento	38	97	90	202	509	310	323	338	189	132	15	30	1.402	90	22	133	3.920
		% del total	,4%	1,1%	1,0%	2,4%	5,9%	3,6%	3,8%	3,9%	2,2%	1,5%	,2%	,3%	16,3%	1,0%	,3%	1,5%	45,6%
	RAD - Residencias con Discapacidad con Programa PER	Recuento	0	0	0	0	0	0	0	21	0	9	0	0	59	0	0	0	89
		% del total	0,0%	0,0%	0,0%	0,0%	0,0%	0,0%	0,0%	,2%	0,0%	,1%	0,0%	0,0%	,7%	0,0%	0,0%	0,0%	1,0%
	RDD - Residencia de Protección para Niños/as con Discapacidad Mental Discreta o Moderada	Recuento	0	0	0	0	0	0	11	0	0	0	0	0	0	0	0	0	11
		% del total	0,0%	0,0%	0,0%	0,0%	0,0%	0,0%	,1%	0,0%	0,0%	0,0%	0,0%	0,0%	0,0%	0,0%	0,0%	0,0%	,1%
	RDG - Residencia de Protección para Niños/as con discapacidad mental grave o profunda	Recuento	0	0	0	0	42	79	0	0	0	0	0	0	351	0	0	0	472
		% del total	0,0%	0,0%	0,0%	0,0%	,5%	,9%	0,0%	0,0%	0,0%	0,0%	0,0%	0,0%	4,1%	0,0%	0,0%	0,0%	5,5%
RDS - Residencias con Discapacidad Severa y situación de dependencia con programa PRE -PRD	Recuento	0	0	0	11	0	0	0	0	0	0	0	0	0	0	0	0	11	
	% del total	0,0%	0,0%	0,0%	,1%	0,0%	0,0%	0,0%	0,0%	0,0%	0,0%	0,0%	0,0%	0,0%	0,0%	0,0%	0,0%	,1%	
REM - Residencia Protección para Mayores con programa	Recuento	57	0	45	65	162	17	122	185	115	92	0	14	187	54	27	54	1.196	
	% del total	,7%	0,0%	,5%	,8%	1,9%	,2%	1,4%	2,2%	1,3%	1,1%	0,0%	,2%	2,2%	,6%	,3%	,6%	13,9%	
REN - Residencia	Recuento	0	0	0	0	0	0	0	0	0	0	0	0	7	0	0	0	7	

SEXO	MODELO	REGIÓN																TOTAL		
		I	II	III	IV	V	VI	VII	VIII	IX	X	XI	XII	XIII	XIV	XV	XVI			
	Especializada	% del total	0,0%	0,0%	0,0%	0,0%	0,0%	0,0%	0,0%	0,0%	0,0%	0,0%	0,0%	0,0%	,1%	0,0%	0,0%	0,0%	,1%	
	RFA - Residencia Familiar para la Adolescencia	Recuento	0	0	0	0	0	0	0	0	0	0	6	0	0	0	0	0	0	6
		% del total	0,0%	0,0%	0,0%	0,0%	0,0%	0,0%	0,0%	0,0%	0,0%	0,0%	,1%	0,0%	0,0%	0,0%	0,0%	0,0%	0,0%	,1%
	RLP - Residencia de Protección para Lactantes y Preescolares (con Programa)	Recuento	36	93	33	0	92	26	64	81	9	44	11	24	62	37	35	19	666	
		% del total	,4%	1,1%	,4%	0,0%	1,1%	,3%	,7%	,9%	,1%	,5%	,1%	,3%	,7%	,4%	,4%	,2%	7,8%	
	RMA - Residencia Protección para Madres Adolescentes con programa	Recuento	0	0	0	0	12	0	11	0	0	0	0	0	17	9	0	0	49	
		% del total	0,0%	0,0%	0,0%	0,0%	,1%	0,0%	,1%	0,0%	0,0%	0,0%	0,0%	0,0%	,2%	,1%	0,0%	0,0%	,6%	
	RPA - Residencia de Protección para Madres Adolescentes	Recuento	0	0	0	0	8	0	0	8	9	0	0	0	0	0	0	0	25	
		% del total	0,0%	0,0%	0,0%	0,0%	,1%	0,0%	0,0%	,1%	,1%	0,0%	0,0%	0,0%	0,0%	0,0%	0,0%	0,0%	,3%	
	RPL - Residencia de Protección para Lactantes	Recuento	0	0	0	0	0	0	0	0	0	0	0	0	50	0	0	0	50	
		% del total	0,0%	0,0%	0,0%	0,0%	0,0%	0,0%	0,0%	0,0%	0,0%	0,0%	0,0%	0,0%	,6%	0,0%	0,0%	0,0%	,6%	
	RPM - Residencia de Protección para Mayores	Recuento	0	43	0	46	183	0	42	116	11	92	0	0	180	0	0	22	735	
		% del total	0,0%	,5%	0,0%	,5%	2,1%	0,0%	,5%	1,4%	,1%	1,1%	0,0%	0,0%	2,1%	0,0%	0,0%	,3%	8,6%	
	RPP - Residencias de Protección para Preescolares	Recuento	0	0	0	16	9	0	21	0	0	0	0	0	0	0	0	0	46	
		% del total	0,0%	0,0%	0,0%	,2%	,1%	0,0%	,2%	0,0%	0,0%	0,0%	0,0%	0,0%	0,0%	0,0%	0,0%	0,0%	,5%	
	RSP - Residencias Especializadas con programa	Recuento	0	0	0	0	0	0	0	0	0	0	0	0	11	0	0	0	11	
% del total		0,0%	0,0%	0,0%	0,0%	0,0%	0,0%	0,0%	0,0%	0,0%	0,0%	0,0%	0,0%	,1%	0,0%	0,0%	0,0%	,1%		
Total	Recuento	131	233	168	374	1.188	432	660	972	434	369	32	68	2.979	190	132	228	8.590		
	% del total	1,5%	2,7%	2,0%	4,4%	13,8%	5,0%	7,7%	11,3%	5,1%	4,3%	,4%	,8%	34,7%	2,2%	1,5%	2,7%	100,0%		
MUJERES	CLA - Centro de Diagnóstico para Lactantes	Recuento	0	0	0	17	0	0	0	0	0	0	0	24	0	0	0	41		
		% del total	0,0%	0,0%	0,0%	,2%	0,0%	0,0%	0,0%	0,0%	0,0%	0,0%	0,0%	0,0%	,2%	0,0%	0,0%	0,0%	,4%	
	CREAD para NNA mayores de seis años pero menores de 18	Recuento	0	0	0	0	76	0	27	126	50	0	0	0	292	0	50	0	621	
		% del total	0,0%	0,0%	0,0%	0,0%	,8%	0,0%	,3%	1,3%	,5%	0,0%	0,0%	0,0%	3,0%	0,0%	,5%	0,0%	6,3%	

SEXO	MODELO	REGIÓN																TOTAL	
		I	II	III	IV	V	VI	VII	VIII	IX	X	XI	XII	XIII	XIV	XV	XVI		
	años de edad																		
	CREAD para atención de lactantes y pre-escolares	Recuento	0	0	0	0	0	0	0	47	41	0	0	0	96	0	0	0	184
		% del total	0,0%	0,0%	0,0%	0,0%	0,0%	0,0%	0,0%	0,0%	,5%	,4%	0,0%	0,0%	0,0%	1,0%	0,0%	0,0%	0,0%
	FAE - AADD Programa Familia de Acogida	Recuento	0	0	0	0	47	0	0	78	0	0	0	0	145	0	0	0	270
		% del total	0,0%	0,0%	0,0%	0,0%	,5%	0,0%	0,0%	,8%	0,0%	0,0%	0,0%	0,0%	1,5%	0,0%	0,0%	0,0%	2,7%
	FAE - Programa de Familia de Acogida Especializada	Recuento	42	124	114	215	527	336	302	311	218	179	18	39	1.521	105	26	145	4.222
		% del total	,4%	1,3%	1,2%	2,2%	5,4%	3,4%	3,1%	3,2%	2,2%	1,8%	,2%	,4%	15,5%	1,1%	,3%	1,5%	43,0%
	RAD - Residencias con Discapacidad con Programa PER	Recuento	0	0	0	0	0	0	0	6	0	20	0	0	107	0	0	0	133
		% del total	0,0%	0,0%	0,0%	0,0%	0,0%	0,0%	0,0%	,1%	0,0%	,2%	0,0%	0,0%	1,1%	0,0%	0,0%	0,0%	1,4%
	RDD - Residencia de Protección para Niños/as con Discapacidad Mental Discreta o Moderada	Recuento	0	0	0	0	0	0	16	0	0	0	0	0	63	0	0	0	79
		% del total	0,0%	0,0%	0,0%	0,0%	0,0%	0,0%	,2%	0,0%	0,0%	0,0%	0,0%	0,0%	,6%	0,0%	0,0%	0,0%	,8%
	RDG - Residencia de Protección para Niños/as con discapacidad mental grave o profunda	Recuento	0	0	0	0	44	62	0	0	0	0	0	0	150	0	0	0	256
		% del total	0,0%	0,0%	0,0%	0,0%	,4%	,6%	0,0%	0,0%	0,0%	0,0%	0,0%	0,0%	1,5%	0,0%	0,0%	0,0%	2,6%
	RDS - Residencias con Discapacidad Severa y situación de dependencia con programa PRE -PRD	Recuento	0	0	0	9	0	0	0	0	0	0	0	0	0	0	0	0	9
		% del total	0,0%	0,0%	0,0%	,1%	0,0%	0,0%	0,0%	0,0%	0,0%	0,0%	0,0%	0,0%	0,0%	0,0%	0,0%	0,0%	,1%
	REM - Residencia Protección para Mayores con programa	Recuento	59	26	68	56	181	71	86	150	231	185	0	26	382	41	31	43	1.636
		% del total	,6%	,3%	,7%	,6%	1,8%	,7%	,9%	1,5%	2,3%	1,9%	0,0%	,3%	3,9%	,4%	,3%	,4%	16,6%
	REN - Residencia Especializada	Recuento	0	0	0	0	0	0	0	0	0	0	0	0	6	0	0	0	6
		% del total	0,0%	0,0%	0,0%	0,0%	0,0%	0,0%	0,0%	0,0%	0,0%	0,0%	0,0%	0,0%	,1%	0,0%	0,0%	0,0%	,1%
	RFA - Residencia Familiar para la Adolescencia	Recuento	0	0	0	0	0	0	0	0	0	0	2	0	0	0	0	0	2
		% del total	0,0%	0,0%	0,0%	0,0%	0,0%	0,0%	0,0%	0,0%	0,0%	0,0%	,0%	0,0%	0,0%	0,0%	0,0%	0,0%	,0%
	RLP - Residencia de Protección para	Recuento	32	59	33	0	69	26	57	78	14	61	16	8	55	39	32	27	606
		% del total	,3%	,6%	,3%	0,0%	,7%	,3%	,6%	,8%	,1%	,6%	,2%	,1%	,6%	,4%	,3%	,3%	6,2%

SEXO	MODELO	REGIÓN																TOTAL	
		I	II	III	IV	V	VI	VII	VIII	IX	X	XI	XII	XIII	XIV	XV	XVI		
	Lactantes y Preescolares (con Programa)																		
	RMA - Residencia Protección para Madres Adolescentes con programa	Recuento	0	0	0	0	37	0	40	0	0	0	0	0	34	26	0	0	137
		% del total	0,0%	0,0%	0,0%	0,0%	,4%	0,0%	,4%	0,0%	0,0%	0,0%	0,0%	0,0%	,3%	,3%	0,0%	0,0%	1,4%
	RPA - Residencia de Protección para Madres Adolescentes	Recuento	0	0	0	0	30	0	0	33	45	0	0	0	0	0	0	0	108
		% del total	0,0%	0,0%	0,0%	0,0%	,3%	0,0%	0,0%	,3%	,5%	0,0%	0,0%	0,0%	0,0%	0,0%	0,0%	0,0%	1,1%
	RPE - Residencias Especializadas de Protección	Recuento	0	0	0	0	0	0	0	0	0	8	0	0	0	0	0	0	8
		% del total	0,0%	0,0%	0,0%	0,0%	0,0%	0,0%	0,0%	0,0%	0,0%	,1%	0,0%	0,0%	0,0%	0,0%	0,0%	0,0%	,1%
	RPL - Residencia de Protección para Lactantes	Recuento	0	0	0	0	0	0	0	0	0	0	0	0	30	0	0	0	30
		% del total	0,0%	0,0%	0,0%	0,0%	0,0%	0,0%	0,0%	0,0%	0,0%	0,0%	0,0%	0,0%	,3%	0,0%	0,0%	0,0%	,3%
	RPM - Residencia de Protección para Mayores	Recuento	44	66	0	25	295	0	263	290	22	108	0	0	133	0	0	64	1.310
		% del total	,4%	,7%	0,0%	,3%	3,0%	0,0%	2,7%	3,0%	,2%	1,1%	0,0%	0,0%	1,4%	0,0%	0,0%	,7%	13,3%
	RPP - Residencias de Protección para Preescolares	Recuento	0	0	0	26	12	0	5	0	0	0	0	0	1	0	0	0	44
		% del total	0,0%	0,0%	0,0%	,3%	,1%	0,0%	,1%	0,0%	0,0%	0,0%	0,0%	0,0%	,0%	0,0%	0,0%	0,0%	,4%
	RSP - Residencias Especializadas con programa	Recuento	0	0	0	33	17	33	12	0	0	0	0	0	0	33	0	0	128
		% del total	0,0%	0,0%	0,0%	,3%	,2%	,3%	,1%	0,0%	0,0%	0,0%	0,0%	0,0%	0,0%	,3%	0,0%	0,0%	1,3%
	Total	Recuento	177	275	215	381	1.335	528	808	1.119	621	561	36	73	3.039	244	139	279	9.830
		% del total	1,8%	2,8%	2,2%	3,9%	13,6%	5,4%	8,2%	11,4%	6,3%	5,7%	,4%	,7%	30,9%	2,5%	1,4%	2,8%	100,0%
TOTAL	CLA - Centro de Diagnóstico para Lactantes	Recuento	0	0	0	51	0	0	0	0	0	0	0	0	54	0	0	0	105
		% del total	0,0%	0,0%	0,0%	,3%	0,0%	0,0%	0,0%	0,0%	0,0%	0,0%	0,0%	0,0%	,3%	0,0%	0,0%	0,0%	,6%
	CREAD para NNA mayores de seis años pero menores de 18 años de edad	Recuento	0	0	0	0	190	0	93	246	126	0	0	0	592	0	98	0	1.345
		% del total	0,0%	0,0%	0,0%	0,0%	1,0%	0,0%	,5%	1,3%	,7%	0,0%	0,0%	0,0%	3,2%	0,0%	,5%	0,0%	7,3%
	CREAD para atención de	Recuento	0	0	0	0	0	0	0	92	66	0	0	0	228	0	0	0	386

SEXO	MODELO	REGIÓN																TOTAL		
		I	II	III	IV	V	VI	VII	VIII	IX	X	XI	XII	XIII	XIV	XV	XVI			
	lactantes y pre-escolares	% del total	0,0%	0,0%	0,0%	0,0%	0,0%	0,0%	0,0%	0,0%	,5%	,4%	0,0%	0,0%	0,0%	1,2%	0,0%	0,0%	0,0%	2,1%
	FAE - AADD Programa Familia de Acogida	Recuento	0	0	0	0	104	0	0	136	0	0	0	0	336	0	0	0	0	576
		% del total	0,0%	0,0%	0,0%	0,0%	,6%	0,0%	0,0%	,7%	0,0%	0,0%	0,0%	0,0%	0,0%	1,8%	0,0%	0,0%	0,0%	3,1%
	FAE - Programa de Familia de Acogida Especializada	Recuento	80	221	204	417	1.036	646	625	649	407	311	33	69	2.923	195	48	278	8.142	
		% del total	,4%	1,2%	1,1%	2,3%	5,6%	3,5%	3,4%	3,5%	2,2%	1,7%	,2%	,4%	15,9%	1,1%	,3%	1,5%	44,2%	
	RAD - Residencias con Discapacidad con Programa PER	Recuento	0	0	0	0	0	0	0	27	0	29	0	0	166	0	0	0	222	
		% del total	0,0%	0,0%	0,0%	0,0%	0,0%	0,0%	0,0%	0,0%	,1%	0,0%	,2%	0,0%	0,0%	,9%	0,0%	0,0%	0,0%	1,2%
	RDD - Residencia de Protección para Niños/as con Discapacidad Mental Discreta o Moderada	Recuento	0	0	0	0	0	0	27	0	0	0	0	0	63	0	0	0	90	
		% del total	0,0%	0,0%	0,0%	0,0%	0,0%	0,0%	0,0%	,1%	0,0%	0,0%	0,0%	0,0%	0,0%	,3%	0,0%	0,0%	0,0%	,5%
	RDG - Residencia de Protección para Niños/as con discapacidad mental grave o profunda	Recuento	0	0	0	0	86	141	0	0	0	0	0	0	501	0	0	0	728	
		% del total	0,0%	0,0%	0,0%	0,0%	,5%	,8%	0,0%	0,0%	0,0%	0,0%	0,0%	0,0%	2,7%	0,0%	0,0%	0,0%	4,0%	
	RDS - Residencias con Discapacidad Severa y situación de dependencia con programa PRE -PRD	Recuento	0	0	0	20	0	0	0	0	0	0	0	0	0	0	0	0	20	
		% del total	0,0%	0,0%	0,0%	,1%	0,0%	0,0%	0,0%	0,0%	0,0%	0,0%	0,0%	0,0%	0,0%	0,0%	0,0%	0,0%	0,0%	,1%
	REM - Residencia Protección para Mayores con programa	Recuento	116	26	113	121	343	88	208	335	346	277	0	40	569	95	58	97	2.832	
		% del total	,6%	,1%	,6%	,7%	1,9%	,5%	1,1%	1,8%	1,9%	1,5%	0,0%	,2%	3,1%	,5%	,3%	,5%	15,4%	
	REN - Residencia Especializada	Recuento	0	0	0	0	0	0	0	0	0	0	0	0	13	0	0	0	13	
		% del total	0,0%	0,0%	0,0%	0,0%	0,0%	0,0%	0,0%	0,0%	0,0%	0,0%	0,0%	0,0%	,1%	0,0%	0,0%	0,0%	,1%	
	RFA - Residencia Familiar para la Adolescencia	Recuento	0	0	0	0	0	0	0	0	0	0	8	0	0	0	0	0	8	
		% del total	0,0%	0,0%	0,0%	0,0%	0,0%	0,0%	0,0%	0,0%	0,0%	0,0%	,0%	0,0%	0,0%	0,0%	0,0%	0,0%	,0%	
	RLP - Residencia de Protección para Lactantes y Preescolares (con Programa)	Recuento	68	152	66	0	161	52	121	159	23	105	27	32	117	76	67	46	1.272	
		% del total	,4%	,8%	,4%	0,0%	,9%	,3%	,7%	,9%	,1%	,6%	,1%	,2%	,6%	,4%	,4%	,2%	6,9%	
	RMA - Residencia	Recuento	0	0	0	0	49	0	51	0	0	0	0	0	51	35	0	0	186	

SEXO	MODELO	REGIÓN																TOTAL	
		I	II	III	IV	V	VI	VII	VIII	IX	X	XI	XII	XIII	XIV	XV	XVI		
	Protección para Madres Adolescentes con programa	% del total	0,0%	0,0%	0,0%	0,0%	,3%	0,0%	,3%	0,0%	0,0%	0,0%	0,0%	0,0%	,3%	,2%	0,0%	0,0%	1,0%
	RPA - Residencia de Protección para Madres Adolescentes	Recuento	0	0	0	0	38	0	0	41	54	0	0	0	0	0	0	0	133
		% del total	0,0%	0,0%	0,0%	0,0%	,2%	0,0%	0,0%	,2%	,3%	0,0%	0,0%	0,0%	0,0%	0,0%	0,0%	0,0%	,7%
	RPE - Residencias Especializadas de Protección	Recuento	0	0	0	0	0	0	0	0	0	8	0	0	0	0	0	0	8
		% del total	0,0%	0,0%	0,0%	0,0%	0,0%	0,0%	0,0%	0,0%	0,0%	,0%	0,0%	0,0%	0,0%	0,0%	0,0%	0,0%	,0%
	RPL - Residencia de Protección para Lactantes	Recuento	0	0	0	0	0	0	0	0	0	0	0	0	80	0	0	0	80
		% del total	0,0%	0,0%	0,0%	0,0%	0,0%	0,0%	0,0%	0,0%	0,0%	0,0%	0,0%	0,0%	,4%	0,0%	0,0%	0,0%	,4%
	RPM - Residencia de Protección para Mayores	Recuento	44	109	0	71	478	0	305	406	33	200	0	0	313	0	0	86	2.045
		% del total	,2%	,6%	0,0%	,4%	2,6%	0,0%	1,7%	2,2%	,2%	1,1%	0,0%	0,0%	1,7%	0,0%	0,0%	,5%	11,1%
	RPP - Residencias de Protección para Preescolares	Recuento	0	0	0	42	21	0	26	0	0	0	0	0	1	0	0	0	90
		% del total	0,0%	0,0%	0,0%	,2%	,1%	0,0%	,1%	0,0%	0,0%	0,0%	0,0%	0,0%	,0%	0,0%	0,0%	0,0%	,5%
	RSP - Residencias Especializadas con programa	Recuento	0	0	0	33	17	33	12	0	0	0	0	0	11	33	0	0	139
		% del total	0,0%	0,0%	0,0%	,2%	,1%	,2%	,1%	0,0%	0,0%	0,0%	0,0%	0,0%	,1%	,2%	0,0%	0,0%	,8%
	Total	Recuento	308	508	383	755	2.523	960	1.468	2.091	1.055	930	68	141	6.018	434	271	507	18.420
		% del total	1,7%	2,8%	2,1%	4,1%	13,7%	5,2%	8,0%	11,4%	5,7%	5,0%	,4%	,8%	32,7%	2,4%	1,5%	2,8%	100,0%

Fuente: SENAINFO DEPLAE

Gráfico 29. Distribución de los NNA atendidos en la línea de cuidado alternativo según modelo. Año 2018

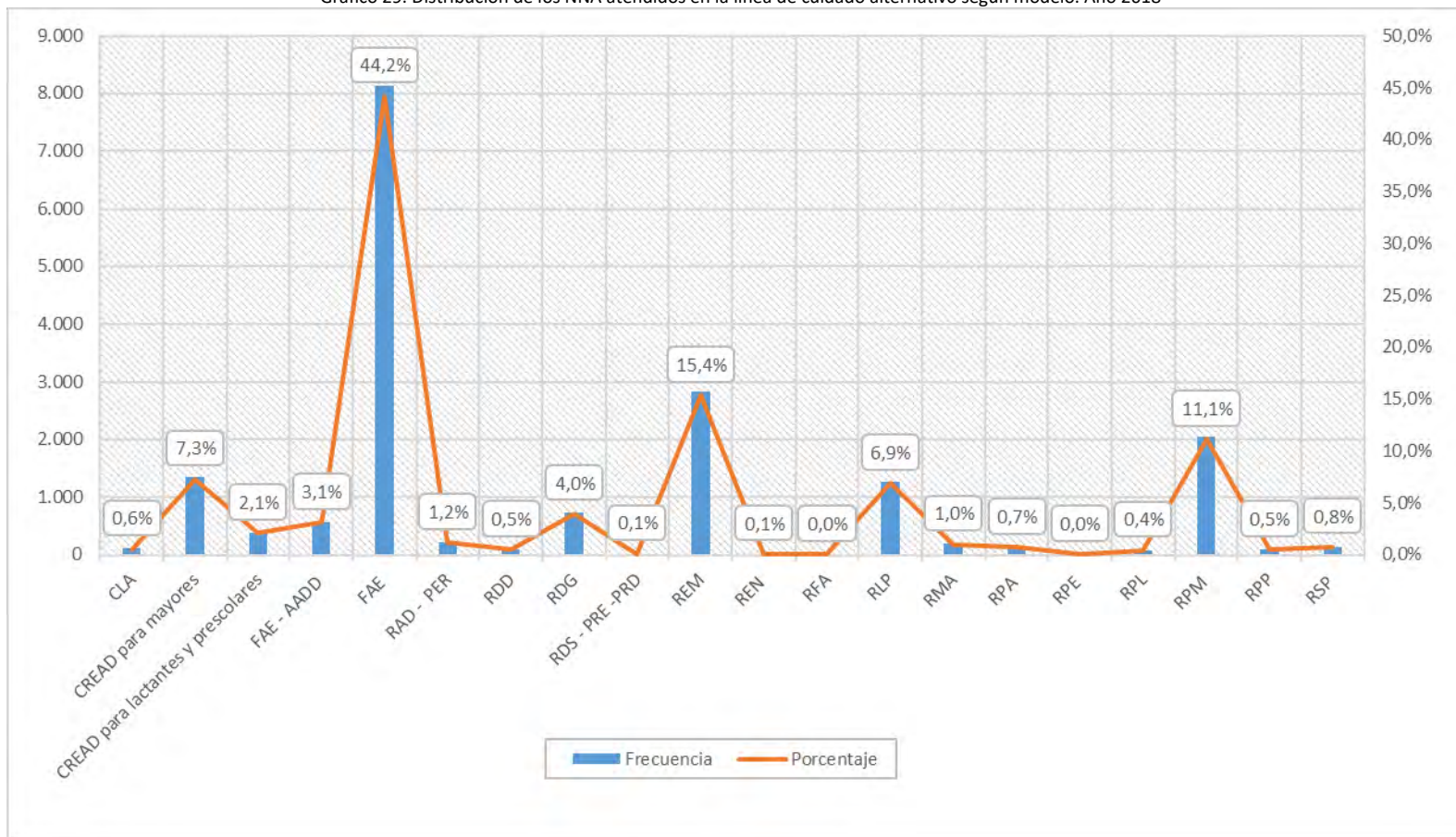

Fuente: SENAINFO DEPLAE

Tabla 103. Atendidos en línea de cuidado alternativo, según modalidad, tramo de edad y región. Año 2018

SEXO	MODELO	TRAMO EDAD						TOTAL	
		PRIMERA INFANCIA I (0 A 3 AÑOS)	PRIMERA INFANCIA II (4 A 8 AÑOS)	SEGUNDA INFANCIA (9 A 13 AÑOS)	ADOLESCENTE (14 A 18 AÑOS)	MAYORES DE 18 AÑOS	EN GESTACIÓN		
HOMBRES	CLA - Centro de Diagnóstico para Lactantes	Recuento	61	3	0	0	0	0	64
		% del total	,7%	,0%	0,0%	0,0%	0,0%	0,0%	,7%
	CREAD para NNA mayores de seis años pero menores de 18 años de edad	Recuento	1	25	172	521	5	0	724
		% del total	,0%	,3%	2,0%	6,1%	,1%	0,0%	8,4%
	CREAD para atención de lactantes y pre-escolares	Recuento	132	66	2	1	1	0	202
		% del total	1,5%	,8%	,0%	,0%	,0%	0,0%	2,4%
	FAE - AADD Programa Familia de Acogida	Recuento	168	110	22	6	0	0	306
		% del total	2,0%	1,3%	,3%	,1%	0,0%	0,0%	3,6%
	FAE - Programa de Familia de Acogida Especializada	Recuento	737	1.292	1.232	648	10	0	3.919
		% del total	8,6%	15,0%	14,3%	7,5%	,1%	0,0%	45,6%
	RAD - Residencias con Discapacidad con Programa PER	Recuento	0	2	9	29	49	0	89
		% del total	0,0%	,0%	,1%	,3%	,6%	0,0%	1,0%
	RDD - Residencia de Protección para Niños/as con Discapacidad Mental Discreta o Moderada	Recuento	0	0	2	2	7	0	11
		% del total	0,0%	0,0%	,0%	,0%	,1%	0,0%	,1%
	RDG - Residencia de Protección para Niños/as con discapacidad mental grave o profunda	Recuento	2	19	37	51	363	0	472
		% del total	,0%	,2%	,4%	,6%	4,2%	0,0%	5,5%
	RDS - Residencias con Discapacidad Severa y situación de dependencia con programa PRE -PRD	Recuento	0	0	2	5	4	0	11
		% del total	0,0%	0,0%	,0%	,1%	,0%	0,0%	,1%
	REM - Residencia Protección para Mayores con programa	Recuento	22	172	517	440	45	0	1.196
		% del total	,3%	2,0%	6,0%	5,1%	,5%	0,0%	13,9%
	REN - Residencia Especializada	Recuento	0	0	0	7	0	0	7
		% del total	0,0%	0,0%	0,0%	,1%	0,0%	0,0%	,1%
	RFA - Residencia Familiar para la Adolescencia	Recuento	0	0	0	6	0	0	6
		% del total	0,0%	0,0%	0,0%	,1%	0,0%	0,0%	,1%
	RLP - Residencia de Protección para Lactantes y Preescolares (con Programa)	Recuento	378	269	18	1	0	0	666
		% del total	4,4%	3,1%	,2%	,0%	0,0%	0,0%	7,8%
	RMA - Residencia Protección para Madres Adolescentes con programa	Recuento	44	4	0	0	0	1	49
		% del total	,5%	,0%	0,0%	0,0%	0,0%	,0%	,6%
RPA - Residencia de Protección para Madres Adolescentes	Recuento	22	0	0	0	0	3	25	
	% del total	,3%	0,0%	0,0%	0,0%	0,0%	,0%	,3%	
RPL - Residencia de Protección para Lactantes	Recuento	31	18	1	0	0	0	50	
	% del total	,4%	,2%	,0%	0,0%	0,0%	0,0%	,6%	
RPM - Residencia de Protección para Mayores	Recuento	8	161	311	226	29	0	735	
	% del total	,1%	1,9%	3,6%	2,6%	,3%	0,0%	8,6%	
RPP - Residencias de Protección	Recuento	14	29	3	0	0	0	46	

SEXO	MODELO	TRAMO EDAD						TOTAL	
		PRIMERA INFANCIA I (0 A 3 AÑOS)	PRIMERA INFANCIA II (4 A 8 AÑOS)	SEGUNDA INFANCIA (9 A 13 AÑOS)	ADOLESCENTE (14 A 18 AÑOS)	MAYORES DE 18 AÑOS	EN GESTACIÓN		
	para Preescolares	% del total	,2%	,3%	,0%	0,0%	0,0%	0,0%	,5%
	RSP - Residencias Especializadas con programa	Recuento	0	0	6	4	1	0	11
		% del total	0,0%	0,0%	,1%	,0%	,0%	0,0%	,1%
	Total	Recuento	1.620	2.170	2.334	1.947	514	4	8.589
% del total		18,9%	25,3%	27,2%	22,7%	6,0%	,0%	100,0%	
MUJERES	CLA - Centro de Diagnóstico para Lactantes	Recuento	39	2	0	0	0	0	41
		% del total	,4%	,0%	0,0%	0,0%	0,0%	0,0%	,4%
	CREAD para NNA mayores de seis años pero menores de 18 años de edad	Recuento	2	16	101	499	3	0	621
		% del total	,0%	,2%	1,0%	5,1%	,0%	0,0%	6,3%
	CREAD para atención de lactantes y pre-escolares	Recuento	121	57	5	1	0	0	184
		% del total	1,2%	,6%	,1%	,0%	0,0%	0,0%	1,9%
	FAE - AADD Programa Familia de Acogida	Recuento	145	84	29	12	0	0	270
		% del total	1,5%	,9%	,3%	,1%	0,0%	0,0%	2,7%
	FAE - Programa de Familia de Acogida Especializada	Recuento	782	1.341	1.201	880	18	0	4.222
		% del total	8,0%	13,6%	12,2%	9,0%	,2%	0,0%	43,0%
	RAD - Residencias con Discapacidad con Programa PER	Recuento	0	2	4	16	111	0	133
		% del total	0,0%	,0%	,0%	,2%	1,1%	0,0%	1,4%
	RDD - Residencia de Protección para Niños/as con Discapacidad Mental Discreta o Moderada	Recuento	0	1	7	24	47	0	79
		% del total	0,0%	,0%	,1%	,2%	,5%	0,0%	,8%
	RDG - Residencia de Protección para Niños/as con discapacidad mental grave o profunda	Recuento	0	3	19	20	214	0	256
		% del total	0,0%	,0%	,2%	,2%	2,2%	0,0%	2,6%
	RDS - Residencias con Discapacidad Severa y situación de dependencia con programa PRE -PRD	Recuento	0	1	2	4	2	0	9
		% del total	0,0%	,0%	,0%	,0%	,0%	0,0%	,1%
	REM - Residencia Protección para Mayores con programa	Recuento	14	191	491	855	85	0	1.636
		% del total	,1%	1,9%	5,0%	8,7%	,9%	0,0%	16,6%
	REN - Residencia Especializada	Recuento	0	0	0	6	0	0	6
		% del total	0,0%	0,0%	0,0%	,1%	0,0%	0,0%	,1%
	RFA - Residencia Familiar para la Adolescencia	Recuento	0	0	0	2	0	0	2
		% del total	0,0%	0,0%	0,0%	,0%	0,0%	0,0%	,0%
	RLP - Residencia de Protección para Lactantes y Preescolares (con Programa)	Recuento	358	229	17	2	0	0	606
		% del total	3,6%	2,3%	,2%	,0%	0,0%	0,0%	6,2%
	RMA - Residencia Protección para Madres Adolescentes con programa	Recuento	30	2	3	80	14	8	137
		% del total	,3%	,0%	,0%	,8%	,1%	,1%	1,4%
	RPA - Residencia de Protección para Madres Adolescentes	Recuento	35	4	3	53	5	8	108
		% del total	,4%	,0%	,0%	,5%	,1%	,1%	1,1%
	RPE - Residencias Especializadas de Protección	Recuento	0	0	1	7	0	0	8
		% del total	0,0%	0,0%	,0%	,1%	0,0%	0,0%	,1%

SEXO	MODELO	TRAMO EDAD						TOTAL	
		PRIMERA INFANCIA I (0 A 3 AÑOS)	PRIMERA INFANCIA II (4 A 8 AÑOS)	SEGUNDA INFANCIA (9 A 13 AÑOS)	ADOLESCENTE (14 A 18 AÑOS)	MAYORES DE 18 AÑOS	EN GESTACIÓN		
TOTAL	RPL - Residencia de Protección para Lactantes	Recuento	12	18	0	0	0	0	30
		% del total	,1%	,2%	0,0%	0,0%	0,0%	0,0%	,3%
	RPM - Residencia de Protección para Mayores	Recuento	9	231	496	536	38	0	1.310
		% del total	,1%	2,3%	5,0%	5,5%	,4%	0,0%	13,3%
	RPP - Residencias de Protección para Preescolares	Recuento	14	27	3	0	0	0	44
		% del total	,1%	,3%	,0%	0,0%	0,0%	0,0%	,4%
	RSP - Residencias Especializadas con programa	Recuento	0	0	12	111	5	0	128
		% del total	0,0%	0,0%	,1%	1,1%	,1%	0,0%	1,3%
	Total	Recuento	1.561	2.209	2.394	3.108	542	16	9.830
		% del total	15,9%	22,5%	24,4%	31,6%	5,5%	,2%	100,0%
	CLA - Centro de Diagnóstico para Lactantes	Recuento	100	5	0	0	0	0	105
		% del total	,5%	,0%	0,0%	0,0%	0,0%	0,0%	,6%
	CREAD para NNA mayores de seis años pero menores de 18 años de edad	Recuento	3	41	273	1.020	8	0	1.345
		% del total	,0%	,2%	1,5%	5,5%	,0%	0,0%	7,3%
	CREAD para atención de lactantes y pre-escolares	Recuento	253	123	7	2	1	0	386
		% del total	1,4%	,7%	,0%	,0%	,0%	0,0%	2,1%
	FAE - AADD Programa Familia de Acogida	Recuento	313	194	51	18	0	0	576
		% del total	1,7%	1,1%	,3%	,1%	0,0%	0,0%	3,1%
	FAE - Programa de Familia de Acogida Especializada	Recuento	1.519	2.633	2.433	1.528	28	0	8.141
		% del total	8,2%	14,3%	13,2%	8,3%	,2%	0,0%	44,2%
RAD - Residencias con Discapacidad con Programa PER	Recuento	0	4	13	45	160	0	222	
	% del total	0,0%	,0%	,1%	,2%	,9%	0,0%	1,2%	
RDD - Residencia de Protección para Niños/as con Discapacidad Mental Discreta o Moderada	Recuento	0	1	9	26	54	0	90	
	% del total	0,0%	,0%	,0%	,1%	,3%	0,0%	,5%	
RDG - Residencia de Protección para Niños/as con discapacidad mental grave o profunda	Recuento	2	22	56	71	577	0	728	
	% del total	,0%	,1%	,3%	,4%	3,1%	0,0%	4,0%	
RDS - Residencias con Discapacidad Severa y situación de dependencia con programa PRE -PRD	Recuento	0	1	4	9	6	0	20	
	% del total	0,0%	,0%	,0%	,0%	,0%	0,0%	,1%	
REM - Residencia Protección para Mayores con programa	Recuento	36	363	1.008	1.295	130	0	2.832	
	% del total	,2%	2,0%	5,5%	7,0%	,7%	0,0%	15,4%	
REN - Residencia Especializada	Recuento	0	0	0	13	0	0	13	
	% del total	0,0%	0,0%	0,0%	,1%	0,0%	0,0%	,1%	
RFA - Residencia Familiar para la Adolescencia	Recuento	0	0	0	8	0	0	8	
	% del total	0,0%	0,0%	0,0%	,0%	0,0%	0,0%	,0%	
RLP - Residencia de Protección para Lactantes y Preescolares (con Programa)	Recuento	736	498	35	3	0	0	1.272	
	% del total	4,0%	2,7%	,2%	,0%	0,0%	0,0%	6,9%	
RMA - Residencia Protección para	Recuento	74	6	3	80	14	9	186	

SEXO	MODELO	TRAMO EDAD						TOTAL	
		PRIMERA INFANCIA I (0 A 3 AÑOS)	PRIMERA INFANCIA II (4 A 8 AÑOS)	SEGUNDA INFANCIA (9 A 13 AÑOS)	ADOLESCENTE (14 A 18 AÑOS)	MAYORES DE 18 AÑOS	EN GESTACIÓN		
	Madres Adolescentes con programa	% del total	,4%	,0%	,0%	,4%	,1%	,0%	1,0%
	RPA - Residencia de Protección para Madres Adolescentes	Recuento	57	4	3	53	5	11	133
		% del total	,3%	,0%	,0%	,3%	,0%	,1%	,7%
	RPE - Residencias Especializadas de Protección	Recuento	0	0	1	7	0	0	8
		% del total	0,0%	0,0%	,0%	,0%	0,0%	0,0%	,0%
	RPL - Residencia de Protección para Lactantes	Recuento	43	36	1	0	0	0	80
		% del total	,2%	,2%	,0%	0,0%	0,0%	0,0%	,4%
	RPM - Residencia de Protección para Mayores	Recuento	17	392	807	762	67	0	2.045
		% del total	,1%	2,1%	4,4%	4,1%	,4%	0,0%	11,1%
	RPP - Residencias de Protección para Preescolares	Recuento	28	56	6	0	0	0	90
		% del total	,2%	,3%	,0%	0,0%	0,0%	0,0%	,5%
	RSP - Residencias Especializadas con programa	Recuento	0	0	18	115	6	0	139
		% del total	0,0%	0,0%	,1%	,6%	,0%	0,0%	,8%
	Total	Recuento	3.181	4.379	4.728	5.055	1.056	20	18.419
		% del total	17,3%	23,8%	25,7%	27,4%	5,7%	,1%	100,0%

Fuente: SENAINFO DEPLAE

Gráfico 30. Distribución etaria de las atenciones realizadas en la línea de cuidados alternativos. Año 2018

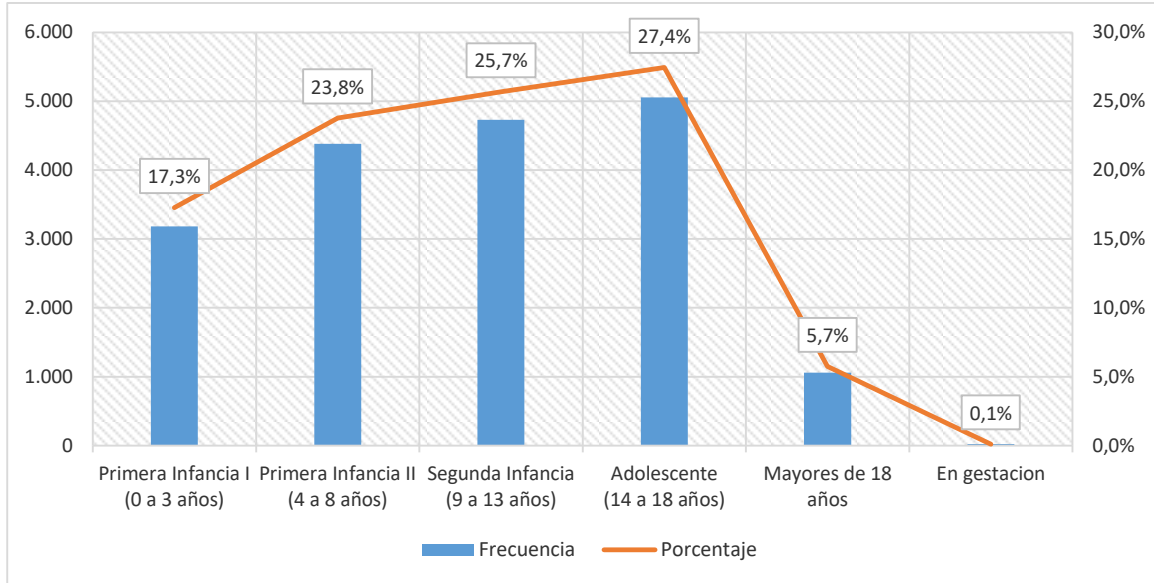

Fuente: SENAINFO DEPLAE

Tabla 104. Atendidos en línea de cuidado alternativo, según categoría causal de ingreso, región y sexo. Año 2018

SEXO	CATEGORÍA CAUSAL DE INGRESO	REGIÓN																TOTAL	
		I	II	III	IV	V	VI	VII	VIII	IX	X	XI	XII	XIII	XIV	XV	XVI		
HOMBRES	Cedido en adopción	Recuento	1	6	2	3	1	1	1	7	0	4	0	0	1	2	1	1	31
		% del total	,0%	,1%	,0%	,0%	,0%	,0%	,0%	,0%	,1%	0,0%	,0%	0,0%	0,0%	,0%	,0%	,0%	,0%
	Faltas o delitos inimputables	Recuento	0	0	0	0	11	0	0	5	20	0	0	0	20	0	0	0	56
		% del total	0,0%	0,0%	0,0%	0,0%	,1%	0,0%	0,0%	,1%	,2%	0,0%	0,0%	0,0%	,2%	0,0%	0,0%	0,0%	0,0%
	Maltrato	Recuento	1	9	13	20	54	38	63	66	26	21	2	2	139	12	0	4	470
		% del total	,0%	,1%	,2%	,2%	,6%	,4%	,7%	,8%	,3%	,2%	,0%	,0%	1,6%	,1%	0,0%	,0%	5,5%
	Negligencia	Recuento	31	115	86	186	551	218	394	473	216	161	21	41	1.644	90	30	138	4.395
		% del total	,4%	1,3%	1,0%	2,2%	6,4%	2,5%	4,6%	5,5%	2,5%	1,9%	,2%	,5%	19,1%	1,0%	,3%	1,6%	51,2%
	Otras causales de ingreso	Recuento	95	74	59	133	460	119	130	311	93	133	3	14	755	65	88	53	2.585
		% del total	1,1%	,9%	,7%	1,5%	5,4%	1,4%	1,5%	3,6%	1,1%	1,5%	,0%	,2%	8,8%	,8%	1,0%	,6%	30,1%
	Peores formas de trabajo infantil	Recuento	0	0	0	0	0	0	0	0	1	0	0	0	0	0	0	0	1
		% del total	0,0%	0,0%	0,0%	0,0%	0,0%	0,0%	0,0%	0,0%	,0%	0,0%	0,0%	0,0%	0,0%	0,0%	0,0%	0,0%	0,0%
	Prácticas abusivas sexuales	Recuento	0	0	0	0	0	0	0	0	1	0	0	0	0	0	0	0	1
		% del total	0,0%	0,0%	0,0%	0,0%	0,0%	0,0%	0,0%	0,0%	,0%	0,0%	0,0%	0,0%	0,0%	0,0%	0,0%	0,0%	0,0%
	Solicitud de diagnóstico y/o peritaje	Recuento	0	0	0	0	0	0	0	1	0	0	0	0	0	0	0	2	3
		% del total	0,0%	0,0%	0,0%	0,0%	0,0%	0,0%	0,0%	,0%	0,0%	0,0%	0,0%	0,0%	0,0%	0,0%	0,0%	,0%	,0%
	Solicitud espontánea del niño, niña o adolescente	Recuento	0	0	0	0	0	0	0	1	0	0	0	0	0	0	0	0	1
		% del total	0,0%	0,0%	0,0%	0,0%	0,0%	0,0%	0,0%	,0%	0,0%	0,0%	0,0%	0,0%	0,0%	0,0%	0,0%	0,0%	,0%
	Víctima de abandono	Recuento	2	19	0	8	30	26	31	32	25	13	5	3	197	4	5	5	405
		% del total	,0%	,2%	0,0%	,1%	,3%	,3%	,4%	,4%	,3%	,2%	,1%	,0%	2,3%	,0%	,1%	,1%	4,7%
Víctima de delitos (salvo maltrato)	Recuento	0	3	0	2	18	2	12	17	4	6	0	0	35	3	2	7	111	
	% del total	0,0%	,0%	0,0%	,0%	,2%	,0%	,1%	,2%	,0%	,1%	0,0%	0,0%	,4%	,0%	,0%	,1%	1,3%	
Violencia intrafamiliar (VIF)	Recuento	1	7	8	22	63	28	29	59	48	31	1	8	188	14	6	18	531	
	% del total	,0%	,1%	,1%	,3%	,7%	,3%	,3%	,7%	,6%	,4%	,0%	,1%	2,2%	,2%	,1%	,2%	6,2%	
Total	Recuento	131	233	168	374	1.188	432	660	972	434	369	32	68	2.979	190	132	228	8.590	

SEXO	CATEGORÍA CAUSAL DE INGRESO	REGIÓN																TOTAL	
		I	II	III	IV	V	VI	VII	VIII	IX	X	XI	XII	XIII	XIV	XV	XVI		
	% del total	1,5%	2,7%	2,0%	4,4%	13,8%	5,0%	7,7%	11,3%	5,1%	4,3%	,4%	,8%	34,7%	2,2%	1,5%	2,7%	100,0%	
MUJERES	Cedido en adopción	Recuento	2	3	2	3	1	0	5	5	4	5	2	0	1	2	0	1	36
		% del total	,0%	,0%	,0%	,0%	,0%	0,0%	,1%	,1%	,0%	,1%	,0%	0,0%	,0%	,0%	0,0%	,0%	,4%
	Faltas o delitos inimputables	Recuento	0	0	0	0	3	0	0	2	6	0	0	0	11	0	0	0	22
		% del total	0,0%	0,0%	0,0%	0,0%	,0%	0,0%	0,0%	,0%	,1%	0,0%	0,0%	0,0%	,1%	0,0%	0,0%	0,0%	,2%
	Maltrato	Recuento	5	7	8	18	69	42	78	79	46	43	6	6	177	14	2	16	616
		% del total	,1%	,1%	,1%	,2%	,7%	,4%	,8%	,8%	,5%	,4%	,1%	,1%	1,8%	,1%	,0%	,2%	6,3%
	Negligencia	Recuento	25	138	106	135	619	285	397	561	286	234	14	37	1.633	96	33	149	4.748
		% del total	,3%	1,4%	1,1%	1,4%	6,3%	2,9%	4,0%	5,7%	2,9%	2,4%	,1%	,4%	16,6%	1,0%	,3%	1,5%	48,3%
	Otras causales de ingreso	Recuento	125	90	86	167	485	132	178	276	129	161	5	20	739	98	91	71	2.853
		% del total	1,3%	,9%	,9%	1,7%	4,9%	1,3%	1,8%	2,8%	1,3%	1,6%	,1%	,2%	7,5%	1,0%	,9%	,7%	29,0%
	Peores formas de trabajo infantil	Recuento	0	0	1	0	4	0	1	9	3	1	0	0	3	0	0	0	22
		% del total	0,0%	0,0%	,0%	0,0%	,0%	0,0%	,0%	,1%	,0%	,0%	0,0%	0,0%	,0%	0,0%	0,0%	0,0%	,2%
	Prácticas abusivas sexuales	Recuento	0	0	0	0	0	0	0	0	1	0	0	0	0	0	0	0	1
		% del total	0,0%	0,0%	0,0%	0,0%	0,0%	0,0%	0,0%	0,0%	,0%	0,0%	0,0%	0,0%	0,0%	0,0%	0,0%	0,0%	,0%
	Solicitud espontánea del niño, niña o adolescente	Recuento	0	0	0	0	0	0	0	1	0	1	0	0	1	0	0	0	3
		% del total	0,0%	0,0%	0,0%	0,0%	0,0%	0,0%	0,0%	,0%	0,0%	,0%	0,0%	0,0%	,0%	0,0%	0,0%	0,0%	,0%
	Víctima de abandono	Recuento	0	22	1	14	24	24	23	27	25	10	2	3	166	9	3	9	362
		% del total	0,0%	,2%	,0%	,1%	,2%	,2%	,2%	,3%	,3%	,1%	,0%	,0%	1,7%	,1%	,0%	,1%	3,7%
	Víctima de delitos (salvo maltrato)	Recuento	14	9	3	12	63	13	78	87	72	73	3	0	144	15	5	23	614
		% del total	,1%	,1%	,0%	,1%	,6%	,1%	,8%	,9%	,7%	,7%	,0%	0,0%	1,5%	,2%	,1%	,2%	6,2%
Violencia intrafamiliar (VIF)	Recuento	6	6	8	32	67	32	48	72	49	33	4	7	164	10	5	10	553	
	% del total	,1%	,1%	,1%	,3%	,7%	,3%	,5%	,7%	,5%	,3%	,0%	,1%	1,7%	,1%	,1%	,1%	5,6%	
Total	Recuento	177	275	215	381	1.335	528	808	1.119	621	561	36	73	3.039	244	139	279	9.830	
	% del total	1,8%	2,8%	2,2%	3,9%	13,6%	5,4%	8,2%	11,4%	6,3%	5,7%	,4%	,7%	30,9%	2,5%	1,4%	2,8%	100,0%	

SEXO	CATEGORÍA CAUSAL DE INGRESO	REGIÓN																TOTAL	
		I	II	III	IV	V	VI	VII	VIII	IX	X	XI	XII	XIII	XIV	XV	XVI		
TOTAL	Cedido en adopción	Recuento	3	9	4	6	2	1	6	12	4	9	2	0	2	4	1	2	67
		% del total	,0%	,0%	,0%	,0%	,0%	,0%	,0%	,0%	,1%	,0%	,0%	,0%	0,0%	,0%	,0%	,0%	,0%
	Faltas o delitos inimputables	Recuento	0	0	0	0	14	0	0	7	26	0	0	0	31	0	0	0	78
		% del total	0,0%	0,0%	0,0%	0,0%	,1%	0,0%	0,0%	,0%	,1%	0,0%	0,0%	0,0%	,2%	0,0%	0,0%	0,0%	,4%
	Maltrato	Recuento	6	16	21	38	123	80	141	145	72	64	8	8	316	26	2	20	1.086
		% del total	,0%	,1%	,1%	,2%	,7%	,4%	,8%	,8%	,4%	,3%	,0%	,0%	1,7%	,1%	,0%	,1%	5,9%
	Negligencia	Recuento	56	253	192	321	1.170	503	791	1.034	502	395	35	78	3.277	186	63	287	9.143
		% del total	,3%	1,4%	1,0%	1,7%	6,4%	2,7%	4,3%	5,6%	2,7%	2,1%	,2%	,4%	17,8%	1,0%	,3%	1,6%	49,6%
	Otras causales de ingreso ¹⁹	Recuento	220	164	145	300	945	251	308	587	222	294	8	34	1.494	163	179	124	5.438
		% del total	1,2%	,9%	,8%	1,6%	5,1%	1,4%	1,7%	3,2%	1,2%	1,6%	,0%	,2%	8,1%	,9%	1,0%	,7%	29,5%
	Peores formas de trabajo infantil	Recuento	0	0	1	0	4	0	1	9	4	1	0	0	3	0	0	0	23
		% del total	0,0%	0,0%	,0%	0,0%	,0%	0,0%	,0%	,0%	,0%	,0%	0,0%	0,0%	,0%	0,0%	0,0%	0,0%	,1%
	Prácticas abusivas sexuales	Recuento	0	0	0	0	0	0	0	0	2	0	0	0	0	0	0	0	2
		% del total	0,0%	0,0%	0,0%	0,0%	0,0%	0,0%	0,0%	0,0%	,0%	0,0%	0,0%	0,0%	0,0%	0,0%	0,0%	0,0%	,0%
	Solicitud de diagnóstico y/o peritaje	Recuento	0	0	0	0	0	0	0	1	0	0	0	0	0	0	0	2	3
		% del total	0,0%	0,0%	0,0%	0,0%	0,0%	0,0%	0,0%	,0%	0,0%	0,0%	0,0%	0,0%	0,0%	0,0%	0,0%	,0%	,0%
	Solicitud espontánea del niño, niña o adolescente	Recuento	0	0	0	0	0	0	0	2	0	1	0	0	1	0	0	0	4
		% del total	0,0%	0,0%	0,0%	0,0%	0,0%	0,0%	0,0%	,0%	0,0%	,0%	0,0%	0,0%	,0%	0,0%	0,0%	0,0%	,0%
	Víctima de abandono	Recuento	2	41	1	22	54	50	54	59	50	23	7	6	363	13	8	14	767
		% del total	,0%	,2%	,0%	,1%	,3%	,3%	,3%	,3%	,3%	,1%	,0%	,0%	2,0%	,1%	,0%	,1%	4,2%
Víctima de delitos (salvo maltrato)	Recuento	14	12	3	14	81	15	90	104	76	79	3	0	179	18	7	30	725	
	% del total	,1%	,1%	,0%	,1%	,4%	,1%	,5%	,6%	,4%	,4%	,0%	0,0%	1,0%	,1%	,0%	,2%	3,9%	
Violencia intrafamiliar	Recuento	7	13	16	54	130	60	77	131	97	64	5	15	352	24	11	28	1.084	

¹⁹ La categoría causal de ingreso "Otras causales de ingreso" agrupa, principalmente, las siguientes causales de ingreso: "Protección según orden del Tribunal" (n=4.463); "NNA en proceso de integración con familia extensa o externa" (n=341); y "Peligro material o moral del niño/a o adolescente" (n=185).

SEXO	CATEGORÍA CAUSAL DE INGRESO	REGIÓN																TOTAL	
		I	II	III	IV	V	VI	VII	VIII	IX	X	XI	XII	XIII	XIV	XV	XVI		
	(VIF)	% del total	,0%	,1%	,1%	,3%	,7%	,3%	,4%	,7%	,5%	,3%	,0%	,1%	1,9%	,1%	,1%	,2%	5,9%
	Total	Recuento	308	508	383	755	2.523	960	1.468	2.091	1.055	930	68	141	6.018	434	271	507	18.420
		% del total	1,7%	2,8%	2,1%	4,1%	13,7%	5,2%	8,0%	11,4%	5,7%	5,0%	,4%	,8%	32,7%	2,4%	1,5%	2,8%	100,0%

Fuente: SENAINFO DEPLAE

Gráfico 31. Distribución de las causales de ingreso de los NNA atendidos en la línea de cuidados alternativos. Año 2018



Tabla 105. Atendidos en la línea de atención cuidado alternativo, según escolaridad. Año 2018

ESCOLARIDAD	FRECUENCIA	PORCENTAJE
SALA CUNA (6 MESES A 2 AÑOS)	1	,0%
MEDIO MENOR (2 A 3 AÑOS)	4	,0%
MEDIO MAYOR (3 A 4 AÑOS)	4	,0%
PRE-KÍNDER	479	2,6%
KÍNDER	654	3,6%
1° BÁSICO	1.043	5,7%

ESCOLARIDAD	FRECUENCIA	PORCENTAJE
2° BÁSICO	1.053	5,7%
3° BÁSICO	1.022	5,5%
4° BÁSICO	1.032	5,6%
5° BÁSICO	1.036	5,6%
6° BÁSICO	1.002	5,4%
7° BÁSICO	1.036	5,6%
8° BÁSICO	949	5,2%
1° NIVEL BÁSICO ADULTOS	5	,0%
2° NIVEL BÁSICO ADULTOS	56	,3%
3° NIVEL BÁSICO ADULTOS	168	,9%
1° MEDIO CIENTÍFICO HUMANISTA	511	2,8%
1° MEDIO TÉCNICO PROFESIONAL	341	1,9%
2° MEDIO CIENTÍFICO HUMANISTA	341	1,9%
2° MEDIO TÉCNICO PROFESIONAL	234	1,3%
3° MEDIO CIENTÍFICO HUMANISTA	111	,6%
3° MEDIO TÉCNICO PROFESIONAL	205	1,1%
4° MEDIO CIENTÍFICO HUMANISTA	104	,6%
4° MEDIO TÉCNICO PROFESIONAL	192	1,0%
ENSEÑANZA MEDIA HC ADULTOS (1RO Y 2DO MEDIO)	253	1,4%
ENSEÑANZA MEDIA HC ADULTOS (3RO Y 4TO MEDIO)	145	,8%
ENSEÑANZA MEDIA TP ADULTOS (1RO Y 2DO MEDIO)	18	,1%
ENSEÑANZA MEDIA TP ADULTOS (3RO MEDIO)	4	,0%
ENSEÑANZA MEDIA TP ADULTOS (4TO MEDIO)	5	,0%
DIFERENCIAL PRE-BÁSICA (DEF. MENTAL, AUDICIÓN, LENGUAJE, SENSORIALES Y MOTORES)	735	4,0%
DIFERENCIAL BÁSICA (DEF. MENTAL, AUDICIÓN, LENGUAJE, SENSORIALES Y MOTORES)	857	4,7%
DIFERENCIAL (DEF. MENTAL, AUDICIÓN, LENGUAJE, SENSORIALES Y MOTORES)	6	,0%
PROGRAMA ESPECIAL DEFERENCIAL (LABORAL)	432	2,3%
SIN INFORMACIÓN	4.382	23,8%
TOTAL	18.420	100,0%

Fuente: SENAINFO DEPLAE

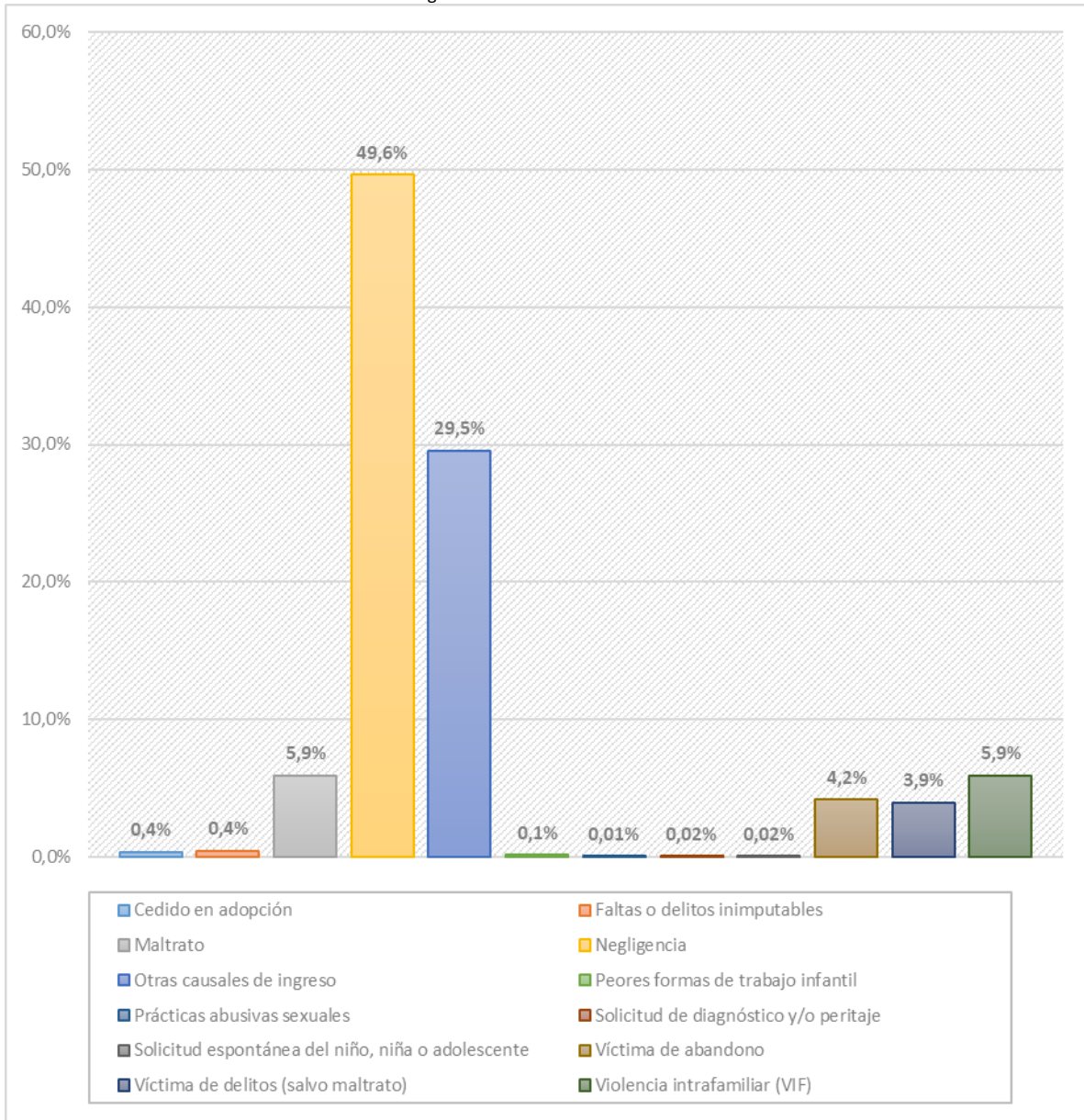
SEXO	ESCOLARIDAD		MODELO																				TOTAL
			CLA	CREAD MAYORES	CREAD LACTANTES Y PRE- ESCOLARES	FAE - AADD	FAE	RAD/ PER	RDD-	RDG -	RDS/ PRE - PRD	REM	REN	RFA	RPL	RMA	RPA	RPE	RPL	RPM	RPP	RSP	
	% del total	0,0%	,0%	0,0%	0,0%	,0%	0,0%	0,0%	0,0%	0,0%	0,0%	0,0%	0,0%	0,0%	0,0%	0,0%		0,0%	0,0%	0,0%	0,0%	,0%	
2° nivel básico adultos	Recuento	0	21	0	0	4	0	0	0	0	4	0	0	0	0	0		0	5	0	0	34	
	% del total	0,0%	,2%	0,0%	0,0%	,0%	0,0%	0,0%	0,0%	0,0%	,0%	0,0%	0,0%	0,0%	0,0%	0,0%		0,0%	,1%	0,0%	0,0%	,4%	
3° nivel básico adultos	Recuento	0	34	0	0	20	0	0	1	0	11	0	1	0	0	0		0	7	0	1	75	
	% del total	0,0%	,4%	0,0%	0,0%	,2%	0,0%	0,0%	,0%	0,0%	,1%	0,0%	,0%	0,0%	0,0%	0,0%		0,0%	,1%	0,0%	,0%	,9%	
1° medio científico humanista	Recuento	0	27	0	1	72	0	0	0	0	36	0	0	0	0	0		0	30	0	2	168	
	% del total	0,0%	,3%	0,0%	,0%	,8%	0,0%	0,0%	0,0%	0,0%	,4%	0,0%	0,0%	0,0%	0,0%	0,0%		0,0%	,3%	0,0%	,0%	2,0%	
1° medio técnico profesional	Recuento	0	30	0	0	57	0	0	0	0	23	1	0	0	0	0		0	16	0	0	127	
	% del total	0,0%	,3%	0,0%	0,0%	,7%	0,0%	0,0%	0,0%	0,0%	,3%	,0%	0,0%	0,0%	0,0%	0,0%		0,0%	,2%	0,0%	0,0%	1,5%	
2° medio científico humanista	Recuento	0	9	0	1	47	0	0	0	0	21	0	0	0	0	0		0	12	0	0	90	
	% del total	0,0%	,1%	0,0%	,0%	,5%	0,0%	0,0%	0,0%	0,0%	,2%	0,0%	0,0%	0,0%	0,0%	0,0%		0,0%	,1%	0,0%	0,0%	1,0%	
2° medio técnico profesional	Recuento	0	5	0	0	27	0	0	0	0	24	0	0	0	0	0		0	10	0	0	66	
	% del total	0,0%	,1%	0,0%	0,0%	,3%	0,0%	0,0%	0,0%	0,0%	,3%	0,0%	0,0%	0,0%	0,0%	0,0%		0,0%	,1%	0,0%	0,0%	,8%	
3° medio científico humanista	Recuento	0	4	0	0	18	0	0	0	0	7	0	0	0	0	0		0	1	0	0	30	
	% del total	0,0%	,0%	0,0%	0,0%	,2%	0,0%	0,0%	0,0%	0,0%	,1%	0,0%	0,0%	0,0%	0,0%	0,0%		0,0%	,0%	0,0%	0,0%	,3%	
3° medio técnico profesional	Recuento	0	6	0	0	29	0	0	0	0	19	1	0	0	0	0		0	10	0	0	65	
	% del total	0,0%	,1%	0,0%	0,0%	,3%	0,0%	0,0%	0,0%	0,0%	,2%	,0%	0,0%	0,0%	0,0%	0,0%		0,0%	,1%	0,0%	0,0%	,8%	
4° medio científico humanista	Recuento	0	1	0	0	10	0	0	0	0	7	0	0	0	0	0		0	2	0	0	20	
	% del total	0,0%	,0%	0,0%	0,0%	,1%	0,0%	0,0%	0,0%	0,0%	,1%	0,0%	0,0%	0,0%	0,0%	0,0%		0,0%	,0%	0,0%	0,0%	,2%	
4° medio técnico profesional	Recuento	0	2	0	0	16	0	1	2	0	15	0	0	0	0	0		0	13	0	0	49	
	% del total	0,0%	,0%	0,0%	0,0%	,2%	0,0%	,0%	,0%	0,0%	,2%	0,0%	0,0%	0,0%	0,0%	0,0%		0,0%	,2%	0,0%	0,0%	,6%	
Enseñanza media HC Adultos (1ro y 2do medio)	Recuento	0	33	0	0	17	0	0	0	0	19	1	0	0	0	0		0	17	0	0	87	
	% del total	0,0%	,4%	0,0%	0,0%	,2%	0,0%	0,0%	0,0%	0,0%	,2%	,0%	0,0%	0,0%	0,0%	0,0%		0,0%	,2%	0,0%	0,0%	1,0%	
Enseñanza media HC Adultos (3ro y 4to medio)	Recuento	0	5	0	0	15	0	0	0	0	23	0	0	0	0	0		0	12	0	1	56	
	% del total	0,0%	,1%	0,0%	0,0%	,2%	0,0%	0,0%	0,0%	0,0%	,3%	0,0%	0,0%	0,0%	0,0%	0,0%		0,0%	,1%	0,0%	,0%	,7%	

SEXO	ESCOLARIDAD		MODELO																				TOTAL	
			CLA	CREAD MAYORES	CREAD LACTANTES Y PRE-ESCOLARES	FAE - AADD	FAE	RAD / PER	RDD-	RDG -	RDS / PRE - PRD	REM	REN	RFA	RPL	RMA	RPA	RPE	RPL	RPM	RPP	RSP		
	Enseñanza media TP Adultos (1ro y 2do medio)	Recuento	0	2	0	0	1	0	0	0	0	5	0	0	0	0	0	0	0	1	0	0	9	
		% del total	0,0%	,0%	0,0%	0,0%	,0%	0,0%	0,0%	0,0%	0,0%	,1%	0,0%	0,0%	0,0%	0,0%	0,0%	0,0%	0,0%	,0%	0,0%	0,0%	,1%	
	Enseñanza media TP Adultos (4to medio)	Recuento	0	1	0	0	0	0	0	0	0	2	0	0	0	0	0	0	0	0	0	0	3	
		% del total	0,0%	,0%	0,0%	0,0%	0,0%	0,0%	0,0%	0,0%	0,0%	,0%	0,0%	0,0%	0,0%	0,0%	0,0%	0,0%	0,0%	0,0%	0,0%	0,0%	,0%	
	Diferencial pre-básica (Def. mental, audición, lenguaje, sensoriales y motores)	Recuento	1	2	30	21	219	2	0	12	0	13	0	0	90	4	0		7	16	9	0	426	
		% del total	,0%	,0%	,3%	,2%	2,5%	,0%	0,0%	,1%	0,0%	,2%	0,0%	0,0%	1,0%	,0%	0,0%		,1%	,2%	,1%	0,0%	5,0%	
	Diferencial básica (Def. mental, audición, lenguaje, sensoriales y motores)	Recuento	0	48	3	5	108	29	3	113	7	128	0	0	1	0	0		0	71	1	2	519	
		% del total	0,0%	,6%	,0%	,1%	1,3%	,3%	,0%	1,3%	,1%	1,5%	0,0%	0,0%	,0%	0,0%	0,0%		0,0%	,8%	,0%	,0%	6,0%	
	Diferencial (Def. mental, audición, lenguaje, sensoriales y motores)	Recuento	0	0	0	0	1	0	0	0	0	0	0	0	1	1	0		0	0	0	0	3	
		% del total	0,0%	0,0%	0,0%	0,0%	,0%	0,0%	0,0%	0,0%	0,0%	0,0%	0,0%	0,0%	,0%	,0%	0,0%		0,0%	0,0%	0,0%	0,0%	,0%	
	Programa especial deferencial (laboral)	Recuento	0	42	0	0	18	29	5	52	4	42	1	0	0	0	0		0	7	0	1	201	
		% del total	0,0%	,5%	0,0%	0,0%	,2%	,3%	,1%	,6%	,0%	,5%	,0%	0,0%	0,0%	0,0%	0,0%		0,0%	,1%	0,0%	,0%	2,3%	
	Sin información	Recuento	63	72	138	188	854	26	1	291	0	50	0	0	397	43	24		34	33	16	0	2.230	
		% del total	,7%	,8%	1,6%	2,2%	9,9%	,3%	,0%	3,4%	0,0%	,6%	0,0%	0,0%	4,6%	,5%	,3%		,4%	,4%	,2%	0,0%	26,0%	
	Total hombres	Recuento	64	724	202	306	3.920	89	11	472	11	1.196	7	6	666	49	25		50	735	46	11	8.590	
		% del total	,7%	8,4%	2,4%	3,6%	45,6%	1,0%	,1%	5,5%	,1%	13,9%	,1%	,1%	7,8%	,6%	,3%		,6%	8,6%	,5%	,1%	100,0%	
	MUJERES	Sala cuna (6 meses a 2 años)	Recuento	0	0	0	0	1	0	0	0	0	0	0	0	0	0	0	0	0	0	0	0	1
			% del total	0,0%	0,0%	0,0%	0,0%	,0%	0,0%	0,0%	0,0%	0,0%	0,0%	0,0%	0,0%	0,0%	0,0%	0,0%	0,0%	0,0%	0,0%	0,0%	0,0%	,0%
Medio menor (2 a 3 años)		Recuento	0	0	0	0	3	0	0	0	0	0	0	0	0	0	0	0	0	0	0	0	3	
		% del total	0,0%	0,0%	0,0%	0,0%	,0%	0,0%	0,0%	0,0%	0,0%	0,0%	0,0%	0,0%	0,0%	0,0%	0,0%	0,0%	0,0%	0,0%	0,0%	0,0%	,0%	
Medio mayor (3 a 4 años)		Recuento	0	0	0	0	2	0	0	0	0	0	0	0	0	0	0	0	0	0	0	0	2	
		% del total	0,0%	0,0%	0,0%	0,0%	,0%	0,0%	0,0%	0,0%	0,0%	0,0%	0,0%	0,0%	0,0%	0,0%	0,0%	0,0%	0,0%	0,0%	0,0%	0,0%	,0%	
Pre-kínder	Recuento	0	0	12	16	150	0	0	0	1	13	0	0	38	0	1	0	2	13	7	0	253		

SEXO	ESCOLARIDAD	MODELO																				TOTAL
		CLA	CREAD MAYORES	CREAD LACTANTES Y PRE-ESCOLARES	FAE - AADD	FAE	RAD / PER	RDD-	RDG -	RDS / PRE - PRD	REM	REN	RFA	RLP	RMA	RPA	RPE	RPL	RPM	RPP	RSP	
Kinder	% del total	0,0%	0,0%	,1%	,2%	1,5%	0,0%	0,0%	0,0%	,0%	,1%	0,0%	0,0%	,4%	0,0%	,0%	0,0%	,0%	,1%	,1%	0,0%	2,6%
	Recuento	1	1	5	17	241	1	0	1	0	15	0	0	48	0	1	0	2	24	3	0	360
1° básico	% del total	,0%	,0%	,1%	,2%	2,5%	,0%	0,0%	,0%	0,0%	,2%	0,0%	0,0%	,5%	0,0%	,0%	0,0%	,0%	,2%	,0%	0,0%	3,7%
	Recuento	0	8	6	15	304	1	2	0	0	64	0	0	38	2	0	0	5	61	5	0	511
2° básico	% del total	0,0%	,1%	,1%	,2%	3,1%	,0%	,0%	0,0%	0,0%	,7%	0,0%	0,0%	,4%	,0%	0,0%	0,0%	,1%	,6%	,1%	0,0%	5,2%
	Recuento	0	7	4	9	319	0	0	0	0	64	0	0	26	0	0	0	0	91	2	0	522
3° básico	% del total	0,0%	,1%	,0%	,1%	2,8%	,0%	,0%	0,0%	0,0%	,7%	0,0%	0,0%	,3%	0,0%	0,0%	0,0%	0,0%	,9%	,0%	0,0%	5,3%
	Recuento	0	12	2	5	279	1	1	0	0	77	0	0	9	0	0	0	2	118	1	0	507
4° básico	% del total	0,0%	,1%	,0%	,1%	2,8%	,0%	,0%	0,0%	0,0%	,8%	0,0%	0,0%	,1%	0,0%	0,0%	0,0%	,0%	1,2%	,0%	0,0%	5,2%
	Recuento	0	20	1	12	273	0	0	0	0	86	0	0	3	0	0	0	0	104	1	3	503
5° básico	% del total	0,0%	,2%	,0%	,1%	2,8%	0,0%	0,0%	0,0%	0,0%	,9%	0,0%	0,0%	,0%	0,0%	0,0%	0,0%	0,0%	1,1%	,0%	,0%	5,1%
	Recuento	0	51	1	3	278	0	0	0	0	112	0	0	0	3	2	0	0	98	1	6	555
6° básico	% del total	0,0%	,5%	,0%	,0%	2,8%	0,0%	0,0%	0,0%	0,0%	1,1%	0,0%	0,0%	0,0%	,0%	,0%	0,0%	0,0%	1,0%	,0%	,1%	5,6%
	Recuento	0	61	0	6	223	1	0	0	0	132	0	0	0	3	5	2	0	107	0	12	552
7° básico	% del total	0,0%	,6%	0,0%	,1%	2,3%	,0%	0,0%	0,0%	0,0%	1,3%	0,0%	0,0%	0,0%	,0%	,1%	,0%	0,0%	1,1%	0,0%	,1%	5,6%
	Recuento	0	74	1	4	219	1	0	0	0	156	3	1	2	9	5	0	0	131	0	10	616
8° básico	% del total	0,0%	,8%	,0%	,0%	2,2%	,0%	0,0%	0,0%	0,0%	1,6%	,0%	,0%	,0%	,1%	,1%	0,0%	0,0%	1,3%	0,0%	,1%	6,3%
	Recuento	0	93	0	2	197	0	1	0	0	156	0	0	0	9	8	1	0	115	0	20	602
1° nivel básico adultos	% del total	0,0%	,9%	0,0%	,0%	2,0%	0,0%	,0%	0,0%	0,0%	1,6%	0,0%	0,0%	0,0%	,1%	,1%	,0%	0,0%	1,2%	0,0%	,2%	6,1%
	Recuento	0	0	0	0	0	1	0	0	0	0	0	0	0	0	0	0	0	0	0	0	1
2° nivel básico adultos	% del total	0,0%	0,0%	0,0%	0,0%	0,0%	,0%	0,0%	0,0%	0,0%	0,0%	0,0%	0,0%	0,0%	0,0%	0,0%	0,0%	0,0%	0,0%	0,0%	0,0%	,0%
	Recuento	0	5	0	0	5	0	0	0	0	4	0	0	0	2	0	1	0	3	0	2	22
3° nivel básico adultos	% del total	0,0%	,1%	0,0%	0,0%	,1%	0,0%	0,0%	0,0%	0,0%	,0%	0,0%	0,0%	,0%	0,0%	,0%	0,0%	,0%	,0%	0,0%	,0%	,2%
	Recuento	0	24	0	0	19	0	0	0	0	21	0	1	0	8	1	0	0	14	0	5	93
1° medio científico	% del total	0,0%	,2%	0,0%	0,0%	,2%	0,0%	0,0%	0,0%	0,0%	,2%	0,0%	,0%	0,0%	,1%	,0%	0,0%	0,0%	,1%	0,0%	,1%	,9%
	Recuento	0	43	0	3	135	0	0	0	0	87	0	0	1	4	5	0	0	55	0	10	343

SEXO	ESCOLARIDAD		MODELO																			TOTAL	
			CLA	CREAD MAYORES	CREAD LACTANTES Y PRE-ESCOLARES	FAE - AADD	FAE	RAD / PER	RDD-	RDG -	RDS / PRE - PRD	REM	REN	RFA	RLP	RMA	RPA	RPE	RPL	RPM	RPP		RSP
	Diferencial pre-básica (Def. mental, audición, lenguaje, sensoriales y motores)	Recuento	3	1	20	16	162	2	0	3	1	15	0	0	59	0	2	0	3	13	9	0	309
	% del total	,0%	,0%	,2%	,2%	1,6%	,0%	0,0%	,0%	,0%	,2%	0,0%	0,0%	,6%	0,0%	,0%	0,0%	,0%	,1%	,1%	0,0%	3,1%	
	Diferencial básica (Def. mental, audición, lenguaje, sensoriales y motores)	Recuento	0	25	1	2	65	21	19	38	5	105	0	0	2	1	2	1	0	46	1	4	338
	% del total	0,0%	,3%	,0%	,0%	,7%	,2%	,2%	,4%	,1%	1,1%	0,0%	0,0%	,0%	,0%	,0%	,0%	,0%	0,0%	,5%	,0%	,0%	3,4%
	Diferencial (Def. mental, audición, lenguaje, sensoriales y motores)	Recuento	0	0	0	0	2	0	0	0	0	0	0	0	1	0	0	0	0	0	0	0	3
	% del total	0,0%	0,0%	0,0%	0,0%	,0%	0,0%	0,0%	0,0%	0,0%	0,0%	0,0%	0,0%	0,0%	,0%	0,0%	0,0%	0,0%	0,0%	0,0%	0,0%	0,0%	,0%
	Programa especial deferencial (laboral)	Recuento	0	27	0	0	19	35	32	38	2	48	0	0	0	2	0	2	0	18	0	8	231
	% del total	0,0%	,3%	0,0%	0,0%	,2%	,4%	,3%	,4%	,0%	,5%	0,0%	0,0%	0,0%	,0%	0,0%	,0%	0,0%	,2%	0,0%	,1%	2,3%	
	Sin información	Recuento	37	40	131	155	908	68	23	176	0	71	2	0	378	46	45	0	16	36	14	6	2.152
	% del total	,4%	,4%	1,3%	1,6%	9,2%	,7%	,2%	1,8%	0,0%	,7%	,0%	0,0%	3,8%	,5%	,5%	0,0%	,2%	,4%	,1%	,1%	21,9%	
	Total mujeres	Recuento	41	621	184	270	4.222	133	79	256	9	1.636	6	2	606	137	108	8	30	1.310	44	128	9.830
	% del total	,4%	6,3%	1,9%	2,7%	43,0%	1,4%	,8%	2,6%	,1%	16,6%	,1%	,0%	6,2%	1,4%	1,1%	,1%	,3%	13,3%	,4%	1,3%	100,0%	
TOTAL	Sala cuna (6 meses a 2 años)	Recuento	0	0	0	0	1	0	0	0	0	0	0	0	0	0	0	0	0	0	0	0	1
	% del total	0,0%	0,0%	0,0%	0,0%	,0%	0,0%	0,0%	0,0%	0,0%	0,0%	0,0%	0,0%	0,0%	0,0%	0,0%	0,0%	0,0%	0,0%	0,0%	0,0%	0,0%	,0%
	Medio menor (2 a 3 años)	Recuento	0	0	0	0	4	0	0	0	0	0	0	0	0	0	0	0	0	0	0	0	4
	% del total	0,0%	0,0%	0,0%	0,0%	,0%	0,0%	0,0%	0,0%	0,0%	0,0%	0,0%	0,0%	0,0%	0,0%	0,0%	0,0%	0,0%	0,0%	0,0%	0,0%	0,0%	,0%
	Medio mayor (3 a 4 años)	Recuento	0	0	0	0	3	0	0	0	0	0	0	0	1	0	0	0	0	0	0	0	4
	% del total	0,0%	0,0%	0,0%	0,0%	,0%	0,0%	0,0%	0,0%	0,0%	0,0%	0,0%	0,0%	,0%	0,0%	0,0%	0,0%	0,0%	0,0%	0,0%	0,0%	0,0%	,0%
	Pre-kínder	Recuento	0	0	20	34	288	0	0	0	1	17	0	0	87	0	2	0	3	18	9	0	479
	% del total	0,0%	0,0%	,1%	,2%	1,6%	0,0%	0,0%	0,0%	,0%	,1%	0,0%	0,0%	,5%	0,0%	,0%	0,0%	,0%	,1%	,0%	0,0%	2,6%	
	Kínder	Recuento	1	4	15	31	413	1	0	1	0	34	0	0	96	1	1	0	7	39	10	0	654
	% del total	,0%	,0%	,1%	,2%	2,2%	,0%	0,0%	,0%	0,0%	,2%	0,0%	0,0%	,5%	,0%	,0%	0,0%	,0%	,2%	,1%	0,0%	3,6%	
1° básico	Recuento	0	18	16	36	633	2	2	1	0	126	0	0	75	2	0	0	6	116	10	0	1.043	

SEXO	ESCOLARIDAD	MODELO																				TOTAL
		CLA	CREAD MAYORES	CREAD LACTANTES Y PRE-ESCOLARES	FAE - AADD	FAE	RAD / PER	RDD-	RDG -	RDS / PRE - PRD	REM	REN	RFA	RLP	RMA	RPA	RPE	RPL	RPM	RPP	RSP	
	% del total	0,0%	,1%	,1%	,2%	3,4%	,0%	,0%	,0%	0,0%	,7%	0,0%	0,0%	,4%	,0%	0,0%	0,0%	,0%	,6%	,1%	0,0%	5,7%
2° básico	Recuento	0	30	6	20	631	2	0	0	0	148	0	0	54	0	0	0	1	156	5	0	1.053
	% del total	0,0%	,2%	,0%	,1%	3,4%	,0%	0,0%	0,0%	0,0%	,8%	0,0%	0,0%	,3%	0,0%	0,0%	0,0%	,0%	,8%	,0%	0,0%	5,7%
3° básico	Recuento	0	44	2	14	588	1	2	0	0	173	0	1	16	0	0	0	3	175	3	0	1.022
	% del total	0,0%	,2%	,0%	,1%	3,2%	,0%	,0%	0,0%	0,0%	,9%	0,0%	,0%	,1%	0,0%	0,0%	0,0%	,0%	1,0%	,0%	0,0%	5,5%
4° básico	Recuento	0	61	1	17	571	0	0	0	0	193	1	0	8	0	0	0	0	174	2	4	1.032
	% del total	0,0%	,3%	,0%	,1%	3,1%	0,0%	0,0%	0,0%	0,0%	1,0%	,0%	0,0%	,0%	0,0%	0,0%	0,0%	0,0%	,9%	,0%	,0%	5,6%
5° básico	Recuento	0	108	1	8	538	0	0	0	0	204	0	1	1	3	2	0	0	162	1	7	1.036
	% del total	0,0%	,6%	,0%	,0%	2,9%	0,0%	0,0%	0,0%	0,0%	1,1%	0,0%	,0%	,0%	,0%	,0%	0,0%	0,0%	,9%	,0%	,0%	5,6%
6° básico	Recuento	0	139	1	10	444	1	0	0	0	230	1	1	1	3	5	2	0	150	0	14	1.002
	% del total	0,0%	,8%	,0%	,1%	2,4%	,0%	0,0%	0,0%	0,0%	1,2%	,0%	,0%	,0%	,0%	,0%	,0%	0,0%	,8%	0,0%	,1%	5,4%
7° básico	Recuento	0	143	1	7	412	1	0	0	0	259	4	2	2	9	5	0	0	181	0	10	1.036
	% del total	0,0%	,8%	,0%	,0%	2,2%	,0%	0,0%	0,0%	0,0%	1,4%	,0%	,0%	,0%	,0%	,0%	0,0%	0,0%	1,0%	0,0%	,1%	5,6%
8° básico	Recuento	0	157	0	2	349	0	1	0	0	238	0	1	0	9	8	1	0	163	0	20	949
	% del total	0,0%	,9%	0,0%	,0%	1,9%	0,0%	,0%	0,0%	0,0%	1,3%	0,0%	,0%	0,0%	,0%	,0%	,0%	0,0%	,9%	0,0%	,1%	5,2%
1° nivel básico adultos	Recuento	0	3	0	0	1	1	0	0	0	0	0	0	0	0	0	0	0	0	0	0	5
	% del total	0,0%	,0%	0,0%	0,0%	,0%	,0%	0,0%	0,0%	0,0%	0,0%	0,0%	0,0%	0,0%	0,0%	0,0%	0,0%	0,0%	0,0%	0,0%	0,0%	,0%
2° nivel básico adultos	Recuento	0	26	0	0	9	0	0	0	0	8	0	0	0	2	0	1	0	8	0	2	56
	% del total	0,0%	,1%	0,0%	0,0%	,0%	0,0%	0,0%	0,0%	0,0%	,0%	0,0%	0,0%	0,0%	,0%	0,0%	,0%	0,0%	,0%	0,0%	,0%	,3%
3° nivel básico adultos	Recuento	0	58	0	0	39	0	0	1	0	32	0	2	0	8	1	0	0	21	0	6	168
	% del total	0,0%	,3%	0,0%	0,0%	,2%	0,0%	0,0%	,0%	0,0%	,2%	0,0%	,0%	0,0%	,0%	,0%	0,0%	0,0%	,1%	0,0%	,0%	,9%
1° medio científico humanista	Recuento	0	70	0	4	207	0	0	0	0	123	0	0	1	4	5	0	0	85	0	12	511
	% del total	0,0%	,4%	0,0%	,0%	1,1%	0,0%	0,0%	0,0%	0,0%	,7%	0,0%	0,0%	,0%	,0%	,0%	0,0%	0,0%	,5%	0,0%	,1%	2,8%
1° medio técnico profesional	Recuento	0	59	0	0	121	0	0	0	0	101	1	0	0	7	1	0	0	45	0	6	341
	% del total	0,0%	,3%	0,0%	0,0%	,7%	0,0%	0,0%	0,0%	0,0%	,5%	,0%	0,0%	0,0%	,0%	,0%	0,0%	0,0%	,2%	0,0%	,0%	1,9%
2° medio científico	Recuento	0	29	0	4	144	0	0	0	0	88	0	0	0	0	7	0	0	65	0	4	341

SEXO	ESCOLARIDAD		MODELO																				TOTAL
			CLA	CREAD MAYORES	CREAD LACTANTES Y PRE-ESCOLARES	FAE - AADD	FAE	RAD / PER	RDD-	RDG -	RDS / PRE - PRD	REM	REN	RFA	RLP	RMA	RPA	RPE	RPL	RPM	RPP	RSP	
	humanista	% del total	0,0%	,2%	0,0%	,0%	,8%	0,0%	0,0%	0,0%	0,0%	,5%	0,0%	0,0%	0,0%	0,0%	,0%	0,0%	0,0%	,4%	0,0%	,0%	1,9%
	2° medio técnico profesional	Recuento	0	21	0	0	81	0	0	0	0	73	0	0	0	1	4	0	0	49	0	5	234
		% del total	0,0%	,1%	0,0%	0,0%	,4%	0,0%	0,0%	0,0%	0,0%	,4%	0,0%	0,0%	0,0%	,0%	,0%	0,0%	0,0%	,3%	0,0%	,0%	1,3%
	3° medio científico humanista	Recuento	0	7	0	0	54	0	0	0	0	30	0	0	0	3	0	0	0	15	0	2	111
		% del total	0,0%	,0%	0,0%	0,0%	,3%	0,0%	0,0%	0,0%	0,0%	,2%	0,0%	0,0%	0,0%	,0%	0,0%	0,0%	0,0%	,1%	0,0%	,0%	,6%
	3° medio técnico profesional	Recuento	0	16	0	0	78	0	1	0	0	59	1	0	0	5	5	0	0	39	0	1	205
		% del total	0,0%	,1%	0,0%	0,0%	,4%	0,0%	,0%	0,0%	0,0%	,3%	,0%	0,0%	0,0%	,0%	,0%	0,0%	0,0%	,2%	0,0%	,0%	1,1%
	4° medio científico humanista	Recuento	0	3	0	0	42	0	0	0	0	36	0	0	0	1	0	0	0	18	0	4	104
		% del total	0,0%	,0%	0,0%	0,0%	,2%	0,0%	0,0%	0,0%	0,0%	,2%	0,0%	0,0%	0,0%	,0%	0,0%	0,0%	0,0%	,1%	0,0%	,0%	,6%
	4° medio técnico profesional	Recuento	0	4	0	0	58	0	1	2	0	64	0	0	0	4	3	0	0	51	0	5	192
		% del total	0,0%	,0%	0,0%	0,0%	,3%	0,0%	,0%	,0%	0,0%	,3%	0,0%	0,0%	0,0%	,0%	,0%	0,0%	0,0%	,3%	0,0%	,0%	1,0%
	Enseñanza media HC Adultos (1ro y 2do medio)	Recuento	0	68	0	1	42	1	0	0	0	63	2	0	1	14	5	1	0	43	0	12	253
		% del total	0,0%	,4%	0,0%	,0%	,2%	,0%	0,0%	0,0%	0,0%	,3%	,0%	0,0%	,0%	,1%	,0%	,0%	0,0%	,2%	0,0%	,1%	1,4%
	Enseñanza media HC Adultos (3ro y 4to medio)	Recuento	0	12	0	1	32	0	0	0	0	47	0	0	0	12	6	0	0	31	0	4	145
		% del total	0,0%	,1%	0,0%	,0%	,2%	0,0%	0,0%	0,0%	0,0%	,3%	0,0%	0,0%	0,0%	,1%	,0%	0,0%	0,0%	,2%	0,0%	,0%	,8%
	Enseñanza media TP Adultos (1ro y 2do medio)	Recuento	0	4	0	0	3	0	0	0	0	9	0	0	0	1	0	0	0	1	0	0	18
		% del total	0,0%	,0%	0,0%	0,0%	,0%	0,0%	0,0%	0,0%	0,0%	,0%	0,0%	0,0%	0,0%	,0%	0,0%	0,0%	0,0%	,0%	0,0%	0,0%	,1%
	Enseñanza media TP Adultos (3ro medio)	Recuento	0	3	0	0	0	0	0	0	0	1	0	0	0	0	0	0	0	0	0	0	4
		% del total	0,0%	,0%	0,0%	0,0%	0,0%	0,0%	0,0%	0,0%	0,0%	,0%	0,0%	0,0%	0,0%	0,0%	0,0%	0,0%	0,0%	0,0%	0,0%	0,0%	,0%
	Enseñanza media TP Adultos (4to medio)	Recuento	0	1	0	0	0	0	0	0	0	4	0	0	0	0	0	0	0	0	0	0	5
		% del total	0,0%	,0%	0,0%	0,0%	0,0%	0,0%	0,0%	0,0%	0,0%	,0%	0,0%	0,0%	0,0%	0,0%	0,0%	0,0%	0,0%	0,0%	0,0%	0,0%	,0%
	Diferencial pre-básica (Def. mental, audición, lenguaje, sensoriales y motores)	Recuento	4	3	50	37	381	4	0	15	1	28	0	0	149	4	2	0	10	29	18	0	735
		% del total	,0%	,0%	,3%	,2%	2,1%	,0%	0,0%	,1%	,0%	,2%	0,0%	0,0%	,8%	,0%	,0%	0,0%	,1%	,2%	,1%	0,0%	4,0%
	Diferencial básica (Def. mental, audición,	Recuento	0	73	4	7	173	50	22	151	12	233	0	0	3	1	2	1	0	117	2	6	857
		% del total	0,0%	,4%	,0%	,0%	,9%	,3%	,1%	,8%	,1%	1,3%	0,0%	0,0%	,0%	,0%	,0%	,0%	0,0%	,6%	,0%	,0%	4,7%

SEXO	ESCOLARIDAD	MODELO																				TOTAL	
		CLA	CREAD MAYORES	CREAD LACTANTES Y PRE- ESCOLARES	FAE - AADD	FAE	RAD/ PER	RDD-	RDG -	RDS/ PRE - PRD	REM	REN	RFA	RLP	RMA	RPA	RPE	RPL	RPM	RPP	RSP		
	lenguaje, sensoriales y motores)																						
	Diferencial (Def. mental, audición, lenguaje, sensoriales y motores)	Recuento	0	0	0	0	3	0	0	0	0	0	0	0	2	1	0	0	0	0	0	0	6
		% del total	0,0%	0,0%	0,0%	0,0%	,0%	0,0%	0,0%	0,0%	0,0%	0,0%	0,0%	0,0%	,0%	,0%	0,0%	0,0%	0,0%	0,0%	0,0%	0,0%	,0%
	Programa especial deferencial (laboral)	Recuento	0	69	0	0	37	64	37	90	6	90	1	0	0	2	0	2	0	25	0	9	432
		% del total	0,0%	,4%	0,0%	0,0%	,2%	,3%	,2%	,5%	,0%	,5%	,0%	0,0%	0,0%	,0%	0,0%	,0%	0,0%	,1%	0,0%	,0%	2,3%
	Sin información	Recuento	100	112	269	343	1.762	94	24	467	0	121	2	0	775	89	69	0	50	69	30	6	4.382
		% del total	,5%	,6%	1,5%	1,9%	9,6%	,5%	,1%	2,5%	0,0%	,7%	,0%	0,0%	4,2%	,5%	,4%	0,0%	,3%	,4%	,2%	,0%	23,8%
	Total	Recuento	105	1.345	386	576	8.142	222	90	728	20	2.832	13	8	1.272	186	133	8	80	2.045	90	139	18.420
		% del total	,6%	7,3%	2,1%	3,1%	44,2%	1,2%	,5%	4,0%	,1%	15,4%	,1%	,0%	6,9%	1,0%	,7%	,0%	,4%	11,1%	,5%	,8%	100,0%

Fuente: SENAINFO DEPLAE

Tabla 107. Atendidos en línea de cuidado alternativo, según tramo de edad y sexo. Año 2018

SEXO		TIEMPO DE PERMANENCIA					TOTAL
		0 a 30 días	31 a 120 días	121 a 365 días	1 a 2 años	Más de 2 años	
HOMBRES	Recuento	442	939	2.273	2.589	2.347	8.590
	% del total	2,4%	5,1%	12,3%	14,1%	12,7%	46,6%
MUJERES	Recuento	558	1.095	2.585	2.922	2.670	9.830
	% del total	3,0%	5,9%	14,0%	15,9%	14,5%	53,4%
TOTAL	Recuento	1.000	2.034	4.858	5.511	5.017	18.420
	% del total	5,4%	11,0%	26,4%	29,9%	27,2%	100,0%

Fuente: SENAINFO DEPLAE

Tabla 108. Atendidos en línea de cuidado alternativo, según nacionalidad y sexo. Año 2018

NACIONALIDAD		SEXO		TOTAL
		HOMBRES	MUJERES	
ARGENTINA	Recuento	8	11	19
	% del total	,0%	,1%	,1%
BOLIVIANA	Recuento	40	58	98
	% del total	,2%	,3%	,5%
BRASILEÑA	Recuento	0	1	1
	% del total	0,0%	,0%	,0%
CHILENA	Recuento	8.466	9.623	18.089
	% del total	46,0%	52,2%	98,2%
COLOMBIANA	Recuento	19	36	55
	% del total	,1%	,2%	,3%
CONGOLEÑA	Recuento	2	0	2
	% del total	,0%	0,0%	,0%
CUBANA	Recuento	1	0	1
	% del total	,0%	0,0%	,0%
DOMINICANA	Recuento	2	3	5
	% del total	,0%	,0%	,0%
ECUATORIANA	Recuento	4	6	10
	% del total	,0%	,0%	,1%
FRANCESA	Recuento	0	1	1
	% del total	0,0%	,0%	,0%
HAITIANA	Recuento	14	31	45
	% del total	,1%	,2%	,2%
HONDUREÑA	Recuento	0	1	1
	% del total	0,0%	,0%	,0%
KENIATA	Recuento	0	1	1
	% del total	0,0%	,0%	,0%
NORUEGA	Recuento	1	0	1
	% del total	,0%	0,0%	,0%

NACIONALIDAD		SEXO		TOTAL
		HOMBRES	MUJERES	
PARAGUAYA	Recuento	1	3	4
	% del total	,0%	,0%	,0%
PERUANA	Recuento	24	35	59
	% del total	,1%	,2%	,3%
RUSA	Recuento	0	1	1
	% del total	0,0%	,0%	,0%
SUECA	Recuento	1	0	1
	% del total	,0%	0,0%	,0%
VENEZOLANA	Recuento	6	6	12
	% del total	,0%	,0%	,1%
SIN INFORMACIÓN	Recuento	1	13	14
	% del total	,0%	,1%	,1%
TOTAL	Recuento	8.590	9.830	18.420
	% del total	46,6%	53,4%	100,0%

Fuente: SENAINFO DEPLAE

2.4 Vigentes

La población vigente corresponde a la cantidad de niños, niñas, adolescentes y adultos que se encuentran en programas y residencia de la línea de cuidado alternativo en un día determinado, en este caso, al 30 de junio y 31 de diciembre. Es importante señalar que la población vigente cambia continuamente debido al flujo de ingresos y egresos de los NNA en el respectivo modelo.

2.4.1. VIGENTES AL 30 DE JUNIO

Tabla 109. NNA vigentes en la línea de atención cuidado alternativo al 30 de junio, según región, causal de ingreso y sexo. Año 2018

SEXO	CATEGORÍA CAUSAL DE INGRESO	REGIÓN															TOTAL	
		I	II	III	IV	V	VI	VII	VIII	IX	X	XI	XII	XIII	XIV	XV		
HOMBRES	Cedido en adopción	Recuento	0	2	1	0	0	1	0	1	1	1	0	0	0	1	1	9
		% del total	0,0%	,0%	,0%	0,0%	0,0%	,0%	0,0%	,0%	,0%	,0%	,0%	0,0%	0,0%	,0%	,0%	,2%
	Faltas o delitos inimputables	Recuento	0	0	0	0	4	0	0	0	10	0	0	0	1	0	0	15
		% del total	0,0%	0,0%	0,0%	0,0%	,1%	0,0%	0,0%	0,0%	,2%	0,0%	0,0%	0,0%	,0%	0,0%	0,0%	,3%
	Maltrato	Recuento	1	5	7	20	42	22	36	47	19	13	1	0	96	5	0	314
		% del total	,0%	,1%	,1%	,3%	,7%	,4%	,6%	,8%	,3%	,2%	,0%	0,0%	1,6%	,1%	0,0%	5,3%
	Negligencia	Recuento	21	66	50	118	401	146	265	444	144	119	6	28	1.139	67	25	3.039
		% del total	,4%	1,1%	,8%	2,0%	6,8%	2,5%	4,5%	7,5%	2,4%	2,0%	,1%	,5%	19,3%	1,1%	,4%	51,4%
	Otras causales de ingreso	Recuento	45	37	36	71	288	67	92	268	65	84	4	8	561	46	58	1.730
		% del total	,8%	,6%	,6%	1,2%	4,9%	1,1%	1,6%	4,5%	1,1%	1,4%	,1%	,1%	9,5%	,8%	1,0%	29,3%
	Peores formas de trabajo infantil	Recuento	0	0	0	0	0	0	0	1	0	0	0	0	2	0	0	3
		% del total	0,0%	0,0%	0,0%	0,0%	0,0%	0,0%	0,0%	,0%	0,0%	0,0%	0,0%	0,0%	,0%	0,0%	0,0%	,1%
	Prácticas abusivas sexuales	Recuento	0	0	0	0	0	0	0	0	3	0	0	0	0	0	0	3
		% del total	0,0%	0,0%	0,0%	0,0%	0,0%	0,0%	0,0%	0,0%	,1%	0,0%	0,0%	0,0%	0,0%	0,0%	0,0%	,1%
	Solicitud de diagnóstico y/o peritaje	Recuento	0	0	0	0	0	0	0	3	0	0	0	0	0	0	0	3
		% del total	0,0%	0,0%	0,0%	0,0%	0,0%	0,0%	0,0%	,1%	0,0%	0,0%	0,0%	0,0%	0,0%	0,0%	0,0%	,1%
	Víctima de abandono	Recuento	1	11	0	6	25	24	23	30	19	11	4	2	182	2	2	342
		% del total	,0%	,2%	0,0%	,1%	,4%	,4%	,4%	,5%	,3%	,2%	,1%	,0%	3,1%	,0%	,0%	5,8%
	Víctima de delitos (salvo maltrato)	Recuento	0	3	0	0	14	2	9	20	5	4	0	0	32	3	1	93
		% del total	0,0%	,1%	0,0%	0,0%	,2%	,0%	,2%	,3%	,1%	,1%	0,0%	0,0%	,5%	,1%	,0%	1,6%
Violencia intrafamiliar (VIF)	Recuento	0	6	7	15	42	18	24	49	27	25	1	7	126	9	6	362	
	% del total	0,0%	,1%	,1%	,3%	,7%	,3%	,4%	,8%	,5%	,4%	,0%	,1%	2,1%	,2%	,1%	6,1%	
Total hombres	Recuento	68	130	101	230	816	280	449	863	293	257	16	45	2.139	133	93	5.913	
	% del total	1,2%	2,2%	1,7%	3,9%	13,8%	4,7%	7,6%	14,6%	5,0%	4,3%	,3%	,8%	36,2%	2,2%	1,6%	100,0%	
MUJERES	Cedido en adopción	Recuento	1	1	0	2	1	0	2	2	3	3	1	0	1	0	0	17

SEXO	CATEGORÍA CAUSAL DE INGRESO	REGIÓN															TOTAL	
		I	II	III	IV	V	VI	VII	VIII	IX	X	XI	XII	XIII	XIV	XV		
	% del total	,0%	,0%	0,0%	,0%	,0%	0,0%	,0%	,0%	,0%	,0%	,0%	0,0%	,0%	0,0%	0,0%	,3%	
Faltas o delitos inimputables	Recuento	0	0	0	0	0	0	0	1	5	0	0	0	0	0	0	6	
	% del total	0,0%	0,0%	0,0%	0,0%	0,0%	0,0%	0,0%	,0%	,1%	0,0%	0,0%	0,0%	0,0%	0,0%	0,0%	,1%	
Maltrato	Recuento	3	3	4	13	39	20	49	73	28	23	2	2	102	7	1	369	
	% del total	,0%	,0%	,1%	,2%	,6%	,3%	,7%	1,1%	,4%	,3%	,0%	,0%	1,5%	,1%	,0%	5,6%	
Negligencia	Recuento	17	74	60	98	420	187	259	525	197	150	9	28	1.069	66	25	3.184	
	% del total	,3%	1,1%	,9%	1,5%	6,4%	2,8%	3,9%	8,0%	3,0%	2,3%	,1%	,4%	16,2%	1,0%	,4%	48,2%	
Otras causales de ingreso	Recuento	72	53	54	92	296	79	134	262	96	118	3	16	541	62	55	1.933	
	% del total	1,1%	,8%	,8%	1,4%	4,5%	1,2%	2,0%	4,0%	1,5%	1,8%	,0%	,2%	8,2%	,9%	,8%	29,3%	
Peores formas de trabajo infantil	Recuento	0	0	1	0	3	0	0	5	2	0	0	0	3	0	0	14	
	% del total	0,0%	0,0%	,0%	0,0%	,0%	0,0%	0,0%	,1%	,0%	0,0%	0,0%	0,0%	,0%	0,0%	0,0%	,2%	
Prácticas abusivas sexuales	Recuento	0	0	0	0	0	0	0	0	1	0	0	0	0	0	0	1	
	% del total	0,0%	0,0%	0,0%	0,0%	0,0%	0,0%	0,0%	0,0%	,0%	0,0%	0,0%	0,0%	0,0%	0,0%	0,0%	,0%	
Solicitud espontánea del niño, niña o adolescente	Recuento	0	0	0	0	0	0	0	0	0	1	0	0	1	0	0	2	
	% del total	0,0%	0,0%	0,0%	0,0%	0,0%	0,0%	0,0%	0,0%	0,0%	,0%	0,0%	0,0%	,0%	0,0%	0,0%	,0%	
Víctima de abandono	Recuento	0	14	1	11	23	24	21	28	18	7	2	2	148	8	1	308	
	% del total	0,0%	,2%	,0%	,2%	,3%	,4%	,3%	,4%	,3%	,1%	,0%	,0%	2,2%	,1%	,0%	4,7%	
Víctima de delitos (salvo maltrato)	Recuento	9	5	2	8	45	8	55	71	50	57	0	0	99	9	1	419	
	% del total	,1%	,1%	,0%	,1%	,7%	,1%	,8%	1,1%	,8%	,9%	0,0%	0,0%	1,5%	,1%	,0%	6,3%	
Violencia intrafamiliar (VIF)	Recuento	1	6	5	14	40	24	31	45	29	27	4	6	105	7	3	347	
	% del total	,0%	,1%	,1%	,2%	,6%	,4%	,5%	,7%	,4%	,4%	,1%	,1%	1,6%	,1%	,0%	5,3%	
Total mujeres	Recuento	103	156	127	238	867	342	551	1.012	429	386	21	54	2.069	159	86	6.600	
	% del total	1,6%	2,4%	1,9%	3,6%	13,1%	5,2%	8,3%	15,3%	6,5%	5,8%	,3%	,8%	31,3%	2,4%	1,3%	100,0%	
TOTAL	Recuento	1	3	1	2	1	1	2	3	4	4	1	0	1	1	1	26	
	% del total	,0%	,0%	,0%	,0%	,0%	,0%	,0%	,0%	,0%	,0%	,0%	0,0%	,0%	,0%	,0%	,2%	
	Faltas o delitos inimputables	Recuento	0	0	0	0	4	0	0	1	15	0	0	0	1	0	0	21

SEXO	CATEGORÍA CAUSAL DE INGRESO	REGIÓN															TOTAL
		I	II	III	IV	V	VI	VII	VIII	IX	X	XI	XII	XIII	XIV	XV	
	% del total	0,0%	0,0%	0,0%	0,0%	,0%	0,0%	0,0%	,0%	,1%	0,0%	0,0%	0,0%	,0%	0,0%	0,0%	,2%
Maltrato	Recuento	4	8	11	33	81	42	85	120	47	36	3	2	198	12	1	683
	% del total	,0%	,1%	,1%	,3%	,6%	,3%	,7%	1,0%	,4%	,3%	,0%	,0%	1,6%	,1%	,0%	5,5%
Negligencia	Recuento	38	140	110	216	821	333	524	969	341	269	15	56	2.208	133	50	6.223
	% del total	,3%	1,1%	,9%	1,7%	6,6%	2,7%	4,2%	7,7%	2,7%	2,1%	,1%	,4%	17,6%	1,1%	,4%	49,7%
Otras causales de ingreso	Recuento	117	90	90	163	584	146	226	530	161	202	7	24	1.102	108	113	3.663
	% del total	,9%	,7%	,7%	1,3%	4,7%	1,2%	1,8%	4,2%	1,3%	1,6%	,1%	,2%	8,8%	,9%	,9%	29,3%
Peores formas de trabajo infantil	Recuento	0	0	1	0	3	0	0	6	2	0	0	0	5	0	0	17
	% del total	0,0%	0,0%	,0%	0,0%	,0%	0,0%	0,0%	,0%	,0%	0,0%	0,0%	0,0%	,0%	0,0%	0,0%	,1%
Prácticas abusivas sexuales	Recuento	0	0	0	0	0	0	0	0	4	0	0	0	0	0	0	4
	% del total	0,0%	0,0%	0,0%	0,0%	0,0%	0,0%	0,0%	0,0%	,0%	0,0%	0,0%	0,0%	0,0%	0,0%	0,0%	,0%
Solicitud de diagnóstico y/o peritaje	Recuento	0	0	0	0	0	0	0	3	0	0	0	0	0	0	0	3
	% del total	0,0%	0,0%	0,0%	0,0%	0,0%	0,0%	0,0%	,0%	0,0%	0,0%	0,0%	0,0%	0,0%	0,0%	0,0%	,0%
Solicitud espontánea del niño, niña o adolescente	Recuento	0	0	0	0	0	0	0	0	0	1	0	0	1	0	0	2
	% del total	0,0%	0,0%	0,0%	0,0%	0,0%	0,0%	0,0%	0,0%	0,0%	,0%	0,0%	0,0%	,0%	0,0%	0,0%	,0%
Víctima de abandono	Recuento	1	25	1	17	48	48	44	58	37	18	6	4	330	10	3	650
	% del total	,0%	,2%	,0%	,1%	,4%	,4%	,4%	,5%	,3%	,1%	,0%	,0%	2,6%	,1%	,0%	5,2%
Víctima de delitos (salvo maltrato)	Recuento	9	8	2	8	59	10	64	91	55	61	0	0	131	12	2	512
	% del total	,1%	,1%	,0%	,1%	,5%	,1%	,5%	,7%	,4%	,5%	0,0%	0,0%	1,0%	,1%	,0%	4,1%
Violencia intrafamiliar (VIF)	Recuento	1	12	12	29	82	42	55	94	56	52	5	13	231	16	9	709
	% del total	,0%	,1%	,1%	,2%	,7%	,3%	,4%	,8%	,4%	,4%	,0%	,1%	1,8%	,1%	,1%	5,7%
Total	Recuento	171	286	228	468	1.683	622	1.000	1.875	722	643	37	99	4.208	292	179	12.513
	% del total	1,4%	2,3%	1,8%	3,7%	13,5%	5,0%	8,0%	15,0%	5,8%	5,1%	,3%	,8%	33,6%	2,3%	1,4%	100,0%

Fuente: SENAINFO DEPLAE

Tabla 110. NNA vigentes en la línea de atención cuidado alternativo al 30 de junio, según región y nacionalidad. Año 2018

NACIONALIDAD	REGIÓN															TOTAL	
	I	II	III	IV	V	VI	VII	VIII	IX	X	XI	XII	XIII	XIV	XV		
ARGENTINA	Recuento	1	3	0	0	3	0	2	0	0	0	0	0	5	0	0	14
	% del total	,0%	,0%	0,0%	0,0%	,0%	0,0%	,0%	0,0%	0,0%	0,0%	0,0%	0,0%	,0%	0,0%	0,0%	,1%
BOLIVIANA	Recuento	20	11	0	2	3	2	0	0	0	3	0	0	2	0	9	52
	% del total	,2%	,1%	0,0%	,0%	,0%	,0%	0,0%	0,0%	0,0%	,0%	0,0%	0,0%	,0%	0,0%	,1%	,4%
CHILENA	Recuento	148	265	226	462	1.669	620	996	1.868	721	637	37	95	4.150	291	160	12.345
	% del total	1,2%	2,1%	1,8%	3,7%	13,3%	5,0%	8,0%	14,9%	5,8%	5,1%	,3%	,8%	33,2%	2,3%	1,3%	98,7%
COLOMBIANA	Recuento	0	6	2	1	2	0	0	4	0	0	0	4	4	0	3	26
	% del total	0,0%	,0%	,0%	,0%	,0%	0,0%	0,0%	,0%	0,0%	0,0%	0,0%	,0%	,0%	0,0%	,0%	,2%
CONGOLEÑA	Recuento	0	0	0	0	0	0	0	0	0	0	0	0	2	0	0	2
	% del total	0,0%	0,0%	0,0%	0,0%	0,0%	0,0%	0,0%	0,0%	0,0%	0,0%	0,0%	0,0%	,0%	0,0%	0,0%	,0%
DOMINICANA	Recuento	0	0	0	0	0	0	0	0	0	0	0	0	1	0	0	1
	% del total	0,0%	0,0%	0,0%	0,0%	0,0%	0,0%	0,0%	0,0%	0,0%	0,0%	0,0%	0,0%	,0%	0,0%	0,0%	,0%
ECUATORIANA	Recuento	0	0	0	1	1	0	0	0	0	0	0	0	1	0	0	3
	% del total	0,0%	0,0%	0,0%	,0%	,0%	0,0%	0,0%	0,0%	0,0%	0,0%	0,0%	0,0%	,0%	0,0%	0,0%	,0%
HAITIANA	Recuento	0	0	0	0	1	0	0	1	0	3	0	0	18	0	0	23
	% del total	0,0%	0,0%	0,0%	0,0%	,0%	0,0%	0,0%	,0%	0,0%	,0%	0,0%	0,0%	,1%	0,0%	0,0%	,2%
HONDUREÑA	Recuento	0	0	0	0	0	0	0	1	0	0	0	0	0	0	0	1
	% del total	0,0%	0,0%	0,0%	0,0%	0,0%	0,0%	0,0%	,0%	0,0%	0,0%	0,0%	0,0%	0,0%	0,0%	0,0%	,0%
KENIATA	Recuento	0	0	0	0	0	0	0	0	0	0	0	0	1	0	0	1
	% del total	0,0%	0,0%	0,0%	0,0%	0,0%	0,0%	0,0%	0,0%	0,0%	0,0%	0,0%	0,0%	,0%	0,0%	0,0%	,0%
NORUEGA	Recuento	0	0	0	0	1	0	0	0	0	0	0	0	0	0	0	1
	% del total	0,0%	0,0%	0,0%	0,0%	,0%	0,0%	0,0%	0,0%	0,0%	0,0%	0,0%	0,0%	0,0%	0,0%	0,0%	,0%
PARAGUAYA	Recuento	0	0	0	0	0	0	0	0	0	0	0	0	1	0	0	1
	% del total	0,0%	0,0%	0,0%	0,0%	0,0%	0,0%	0,0%	0,0%	0,0%	0,0%	0,0%	0,0%	,0%	0,0%	0,0%	,0%
PERUANA	Recuento	2	1	0	2	1	0	1	0	0	0	0	0	19	0	7	33

NACIONALIDAD		REGIÓN															TOTAL
		I	II	III	IV	V	VI	VII	VIII	IX	X	XI	XII	XIII	XIV	XV	
	% del total	,0%	,0%	0,0%	,0%	,0%	0,0%	,0%	0,0%	0,0%	0,0%	0,0%	0,0%	,2%	0,0%	,1%	,3%
SIN INFORMACIÓN	Recuento	0	0	0	0	1	0	1	1	1	0	0	0	0	1	0	5
	% del total	0,0%	0,0%	0,0%	0,0%	,0%	0,0%	,0%	,0%	,0%	0,0%	0,0%	0,0%	0,0%	,0%	0,0%	,0%
VENEZOLANA	Recuento	0	0	0	0	1	0	0	0	0	0	0	0	4	0	0	5
	% del total	0,0%	0,0%	0,0%	0,0%	,0%	0,0%	0,0%	0,0%	0,0%	0,0%	0,0%	0,0%	,0%	0,0%	0,0%	,0%
TOTAL	Recuento	171	286	228	468	1.683	622	1.000	1.875	722	643	37	99	4.208	292	179	12.513
	% del total	1,4%	2,3%	1,8%	3,7%	13,5%	5,0%	8,0%	15,0%	5,8%	5,1%	,3%	,8%	33,6%	2,3%	1,4%	100,0%

Fuente: SENAINFO DEPLAE

Tabla 111. NNA vigentes en la línea de atención cuidado alternativo al 30 de junio, según tramo de edad, nacionalidad y sexo. Año 2018

NACIONALIDAD	SEXO	TRAMO DE EDAD															
		PRIMERA INFANCIA I (0 A 3 AÑOS)		PRIMERA INFANCIA II (4 A 8 AÑOS)		SEGUNDA INFANCIA (9 A 13 AÑOS)		ADOLESCENTE (14 A 18 AÑOS)		MAYORES DE 18 AÑOS		EN GESTACIÓN		SIN DATO DE EDAD		TOTAL	
		RECUESTO	% TOTAL	RECUESTO	% TOTAL	RECUESTO	% TOTAL	RECUESTO	% TOTAL	RECUESTO	% TOTAL	RECUESTO	% TOTAL	RECUESTO	% TOTAL	RECUESTO	% TOTAL
ARGENTINA	Hombres	2	,0%	1	,0%	1	,0%	1	,0%	0	0,0%	0	0,0%	0	0,0%	5	,0%
	Mujeres	0	0,0%	2	,0%	3	,0%	3	,0%	1	,0%	0	0,0%	0	0,0%	9	,1%
BOLIVIANA	Hombres	4	,0%	6	,0%	4	,0%	4	,0%	0	0,0%	0	0,0%	0	0,0%	18	,1%
	Mujeres	2	,0%	8	,1%	10	,1%	13	,1%	1	,0%	0	0,0%	0	0,0%	34	,3%
CHILENA	Hombres	1.059	8,5%	1.494	11,9%	1.631	13,0%	1.161	9,3%	507	4,1%	5	,0%	0	0,0%	5.857	46,8%
	Mujeres	1.071	8,6%	1.476	11,8%	1.694	13,5%	1.792	14,3%	451	3,6%	4	,0%	0	0,0%	6.488	51,9%
COLOMBIANA	Hombres	0	0,0%	2	,0%	1	,0%	3	,0%	0	0,0%	0	0,0%	0	0,0%	6	,0%
	Mujeres	0	0,0%	3	,0%	2	,0%	13	,1%	2	,0%	0	0,0%	0	0,0%	20	,2%
CONGOLEÑA	Hombres	0	0,0%	1	,0%	1	,0%	0	0,0%	0	0,0%	0	0,0%	0	0,0%	2	,0%
DOMINICANA	Mujeres	0	0,0%	0	0,0%	1	,0%	0	0,0%	0	0,0%	0	0,0%	0	0,0%	1	,0%
ECUATORIANA	Hombres	0	0,0%	0	0,0%	1	,0%	1	,0%	0	0,0%	0	0,0%	0	0,0%	2	,0%
	Mujeres	0	0,0%	0	0,0%	0	0,0%	1	,0%	0	0,0%	0	0,0%	0	0,0%	1	,0%

NACIONALIDAD	SEXO	TRAMO DE EDAD															
		PRIMERA INFANCIA I (0 A 3 AÑOS)		PRIMERA INFANCIA II (4 A 8 AÑOS)		SEGUNDA INFANCIA (9 A 13 AÑOS)		ADOLESCENTE (14 A 18 AÑOS)		MAYORES DE 18 AÑOS		EN GESTACIÓN		SIN DATO DE EDAD		TOTAL	
		RECUESTO	% TOTAL	RECUESTO	% TOTAL	RECUESTO	% TOTAL	RECUESTO	% TOTAL	RECUESTO	% TOTAL	RECUESTO	% TOTAL	RECUESTO	% TOTAL	RECUESTO	% TOTAL
HAITIANA	Hombres	0	0,0%	2	,0%	5	,0%	0	0,0%	0	0,0%	0	0,0%	0	0,0%	7	,1%
	Mujeres	0	0,0%	5	,0%	2	,0%	9	,1%	0	0,0%	0	0,0%	0	0,0%	16	,1%
HONDUREÑA	Mujeres	0	0,0%	0	0,0%	0	0,0%	1	,0%	0	0,0%	0	0,0%	0	0,0%	1	,0%
KENIATA	Mujeres	0	0,0%	0	0,0%	0	0,0%	1	,0%	0	0,0%	0	0,0%	0	0,0%	1	,0%
NORUEGA	Hombres	0	0,0%	0	0,0%	1	,0%	0	0,0%	0	0,0%	0	0,0%	0	0,0%	1	,0%
PARAGUAYA	Mujeres	0	0,0%	0	0,0%	0	0,0%	0	0,0%	1	,0%	0	0,0%	0	0,0%	1	,0%
PERUANA	Hombres	0	0,0%	4	,0%	5	,0%	3	,0%	0	0,0%	0	0,0%	0	0,0%	12	,1%
	Mujeres	1	,0%	3	,0%	5	,0%	12	,1%	0	0,0%	0	0,0%	0	0,0%	21	,2%
SIN INFORMACIÓN	Mujeres	0	0,0%	0	0,0%	0	0,0%	1	,0%	0	0,0%	4	,0%	0	0,0%	5	,0%
VENEZOLANA	Hombres	1	,0%	2	,0%	0	0,0%	0	0,0%	0	0,0%	0	0,0%	0	0,0%	3	,0%
	Mujeres	0	0,0%	0	0,0%	0	0,0%	2	,0%	0	0,0%	0	0,0%	0	0,0%	2	,0%
TOTAL	Hombres	1.066	8,5%	1.512	12,1%	1.650	13,2%	1.173	9,4%	507	4,1%	5	,0%	0	0,0%	5.913	47,3%
	Mujeres	1.074	8,6%	1.497	12,0%	1.717	13,7%	1.848	14,8%	456	3,6%	8	,1%	0	0,0%	6.600	52,7%

Fuente: SENAINFO DEPLAE

Tabla 112. NNA vigentes en la línea de atención cuidado alternativo al 30 de junio, según categoría causal de ingreso y nacionalidad. Año 2018

CATEGORÍA CAUSAL DE INGRESO		NACIONALIDAD															TOTAL
		ARGENTINA	BOLIVIANA	CHILENA	COLOMBIANA	CONGOLEÑA	DOMINICANA	ECUATORIANA	HAITIANA	HONDUREÑA	KENIATA	NORUEGA	PARAGUAYA	PERUANA	SIN INFORMACIÓN	VENEZOLANA	
CEDIDO EN ADOPCIÓN	Recuento	0	0	26	0	0	0	0	0	0	0	0	0	0	0	0	26
	% total	0,0%	0,0%	,2%	0,0%	0,0%	0,0%	0,0%	0,0%	0,0%	0,0%	0,0%	0,0%	0,0%	0,0%	0,0%	,2%
FALTAS O DELITOS INIMPUTABLES	Recuento	1	0	20	0	0	0	0	0	0	0	0	0	0	0	0	21
	% total	,0%	0,0%	,2%	0,0%	0,0%	0,0%	0,0%	0,0%	0,0%	0,0%	0,0%	0,0%	0,0%	0,0%	0,0%	,2%
MALTRATO	Recuento	1	4	664	5	0	0	1	4	0	1	0	0	3	0	0	683

CATEGORÍA CAUSAL DE INGRESO		NACIONALIDAD															TOTAL
		ARGENTINA	BOLIVIANA	CHILENA	COLOMBIANA	CONGOLEÑA	DOMINICANA	ECUATORIANA	HAITIANA	HONDUREÑA	KENIATA	NORUEGA	PARAGUAYA	PERUANA	SIN INFORMACIÓN	VENEZOLANA	
	% total	,0%	,0%	5,3%	,0%	0,0%	0,0%	,0%	,0%	0,0%	,0%	0,0%	0,0%	,0%	0,0%	0,0%	5,5%
NEGLIGENCIA	Recuento	4	9	6.176	7	2	0	1	8	0	0	1	1	12	0	2	6.223
	% total	,0%	,1%	49,4%	,1%	,0%	0,0%	,0%	,1%	0,0%	0,0%	,0%	,0%	,1%	0,0%	,0%	49,7%
OTRAS CAUSALES DE INGRESO	Recuento	2	31	3.592	11	0	1	0	3	0	0	0	0	15	5	3	3.663
	% total	,0%	,2%	28,7%	,1%	0,0%	,0%	0,0%	,0%	0,0%	0,0%	0,0%	0,0%	,1%	,0%	,0%	29,3%
PEORES FORMAS DE TRABAJO INFANTIL	Recuento	1	0	16	0	0	0	0	0	0	0	0	0	0	0	0	17
	% total	,0%	0,0%	,1%	0,0%	0,0%	0,0%	0,0%	0,0%	0,0%	0,0%	0,0%	0,0%	0,0%	0,0%	0,0%	,1%
PRÁCTICAS ABUSIVAS SEXUALES	Recuento	0	0	4	0	0	0	0	0	0	0	0	0	0	0	0	4
	% total	0,0%	0,0%	,0%	0,0%	0,0%	0,0%	0,0%	0,0%	0,0%	0,0%	0,0%	0,0%	0,0%	0,0%	0,0%	,0%
SOLICITUD DE DIAGNÓSTICO Y/O PERITAJE	Recuento	0	0	3	0	0	0	0	0	0	0	0	0	0	0	0	3
	% total	0,0%	0,0%	,0%	0,0%	0,0%	0,0%	0,0%	0,0%	0,0%	0,0%	0,0%	0,0%	0,0%	0,0%	0,0%	,0%
SOLICITUD ESPONTÁNEA DEL NIÑO, NIÑA O ADOLESCENTE	Recuento	0	0	2	0	0	0	0	0	0	0	0	0	0	0	0	2
	% total	0,0%	0,0%	,0%	0,0%	0,0%	0,0%	0,0%	0,0%	0,0%	0,0%	0,0%	0,0%	0,0%	0,0%	0,0%	,0%
VÍCTIMA DE ABANDONO	Recuento	1	2	640	1	0	0	1	5	0	0	0	0	0	0	0	650
	% total	,0%	,0%	5,1%	,0%	0,0%	0,0%	,0%	,0%	0,0%	0,0%	0,0%	0,0%	0,0%	0,0%	0,0%	5,2%
VÍCTIMA DE DELITOS (SALVO MALTRATO)	Recuento	4	3	498	1	0	0	0	3	1	0	0	0	2	0	0	512
	% total	,0%	,0%	4,0%	,0%	0,0%	0,0%	0,0%	,0%	,0%	0,0%	0,0%	0,0%	,0%	0,0%	0,0%	4,1%
VIOLENCIA INTRAFAMILIAR (VIF)	Recuento	0	3	704	1	0	0	0	0	0	0	0	0	1	0	0	709
	% del % total	0,0%	,0%	5,6%	,0%	0,0%	0,0%	0,0%	0,0%	0,0%	0,0%	0,0%	0,0%	,0%	0,0%	0,0%	5,7%
TOTAL	Recuento	14	52	12.345	26	2	1	3	23	1	1	1	1	33	5	5	12.513
	% total	,1%	,4%	98,7%	,2%	,0%	,0%	,0%	,2%	,0%	,0%	,0%	,0%	,3%	,0%	,0%	100,0%

Fuente: SENAINFO DEPLAE

Tabla 113. NNA vigentes en la línea de atención cuidado alternativo al 30 de junio, según categoría causal de ingreso y modelo. Año 2018

CATEGORÍA CAUSAL DE INGRESO		MODELO																	TOTAL	
		CLA	CREAD PARA MAYORES	CREAD PARA LACTANTES Y PRE-ESCOLARES	FAE - AADD	FAE	RAD / PER	RDD	RDG	RDS/ PRE -PRD	REM	RLP	RMA	RPA	RPEN	RPL	RPM	RPPS		RSP
CEDIDO EN ADOPCIÓN	Recuento	2	1	6	0	0	0	0	0	0	0	17	0	0	0	0	0	0	0	26
	% total	,0%	,0%	,0%	0,0%	0,0%	0,0%	0,0%	0,0%	0,0%	0,0%	,1%	0,0%	0,0%	0,0%	0,0%	0,0%	0,0%	0,0%	,2%
FALTAS O DELITOS INIMPUTABLES	Recuento	0	21	0	0	0	0	0	0	0	0	0	0	0	0	0	0	0	0	21
	% total	0,0%	,2%	0,0%	0,0%	0,0%	0,0%	0,0%	0,0%	0,0%	0,0%	0,0%	0,0%	0,0%	0,0%	0,0%	0,0%	0,0%	0,0%	,2%
MALTRATO	Recuento	1	11	2	0	337	8	0	8	0	139	29	3	3	2	2	132	3	3	683
	% total	,0%	,1%	,0%	0,0%	2,7%	,1%	0,0%	,1%	0,0%	1,1%	,2%	,0%	,0%	,0%	,0%	1,1%	,0%	,0%	5,5%
NEGLIGENCIA	Recuento	26	291	129	25	3.072	115	44	361	11	1.039	391	2	1	4	5	662	18	27	6.223
	% total	,2%	2,3%	1,0%	,2%	24,6%	,9%	,4%	2,9%	,1%	8,3%	3,1%	,0%	,0%	,0%	,0%	5,3%	,1%	,2%	49,7%
OTRAS CAUSALES DE INGRESO	Recuento	35	223	42	427	1.176	36	7	132	9	672	216	102	61	3	37	423	10	52	3.663
	% total	,3%	1,8%	,3%	3,4%	9,4%	,3%	,1%	1,1%	,1%	5,4%	1,7%	,8%	,5%	,0%	,3%	3,4%	,1%	,4%	29,3%
PEORES FORMAS DE TRABAJO INFANTIL	Recuento	0	5	0	0	0	1	0	0	0	7	0	1	1	0	0	2	0	0	17
	% total	0,0%	,0%	0,0%	0,0%	0,0%	,0%	0,0%	0,0%	0,0%	,1%	0,0%	,0%	,0%	0,0%	0,0%	,0%	0,0%	0,0%	,1%
PRÁCTICAS ABUSIVAS SEXUALES	Recuento	0	4	0	0	0	0	0	0	0	0	0	0	0	0	0	0	0	0	4
	% total	0,0%	,0%	0,0%	0,0%	0,0%	0,0%	0,0%	0,0%	0,0%	0,0%	0,0%	0,0%	0,0%	0,0%	0,0%	0,0%	0,0%	0,0%	,0%
SOLICITUD DE DIAGNÓSTICO Y/O PERITAJE	Recuento	0	0	0	0	0	0	0	0	0	3	0	0	0	0	0	0	0	0	3
	% total	0,0%	0,0%	0,0%	0,0%	0,0%	0,0%	0,0%	0,0%	0,0%	,0%	0,0%	0,0%	0,0%	0,0%	0,0%	0,0%	0,0%	0,0%	,0%
SOLICITUD ESPONTÁNEA DEL NNA	Recuento	0	0	0	0	0	0	0	0	0	1	0	0	0	0	0	1	0	0	2
	% total	0,0%	0,0%	0,0%	0,0%	0,0%	0,0%	0,0%	0,0%	0,0%	,0%	0,0%	0,0%	0,0%	0,0%	0,0%	,0%	0,0%	0,0%	,0%
VÍCTIMA DE ABANDONO	Recuento	0	13	8	1	257	43	16	238	1	18	13	0	0	0	7	33	2	0	650
	% total	0,0%	,1%	,1%	,0%	2,1%	,3%	,1%	1,9%	,0%	,1%	,1%	0,0%	0,0%	0,0%	,1%	,3%	,0%	0,0%	5,2%
VÍCTIMA DE DELITOS (SALVO MALTRATO)	Recuento	0	6	0	0	126	8	9	5	0	171	21	6	23	1	0	133	0	3	512
	% total	0,0%	,0%	0,0%	0,0%	1,0%	,1%	,1%	,0%	0,0%	1,4%	,2%	,0%	,2%	,0%	0,0%	1,1%	0,0%	,0%	4,1%

CATEGORÍA CAUSAL DE INGRESO		MODELO																		TOTAL
		CLA	CREAD PARA MAYORES	CREAD PARA LACTANTES Y PRE-ESCOLARES	FAE - AADD	FAE	RAD / PER	RDD	RDG	RDS/ PRE -PRD	REM	RLP	RMA	RPA	RPEN	RPL	RPM	RPPS	RSP	
VIOLENCIA INTRAFAMILIAR (VIF)	Recuento	2	5	5	1	484	6	1	4	0	56	35	2	1	0	1	104	2	0	709
	% total	,0%	,0%	,0%	,0%	3,9%	,0%	,0%	,0%	0,0%	,4%	,3%	,0%	,0%	0,0%	,0%	,8%	,0%	0,0%	5,7%
TOTAL	Recuento	66	580	192	454	5.452	217	77	748	21	2.106	722	116	90	10	52	1.490	35	85	12.513
	% total	,5%	4,6%	1,5%	3,6%	43,6%	1,7%	,6%	6,0%	,2%	16,8%	5,8%	,9%	,7%	,1%	,4%	11,9%	,3%	,7%	100,0%

Fuente: SENAINFO DEPLAE

2.4.2. VIGENTES AL 31 DE DICIEMBRE

Tabla 114. NNA vigentes en la línea de atención cuidado alternativo al 31 de diciembre, según tramo de edad, categoría causal de ingreso y sexo. Año 2018

CATEGORÍA CAUSAL DE INGRESO	SEXO	TRAMO DE EDAD														Total	
		Primera Infancia I (0 a 3 años)		Primera Infancia II (4 a 8 años)		Segunda Infancia (9 a 13 años)		Adolescente (14 a 18 años)		Mayores de 18 años		En gestación		Recuento	% total		
		Recuento	% total	Recuento	% total	Recuento	% total	Recuento	% total	Recuento	% total	Recuento	% total				
CEDIDO EN ADOPCIÓN	Hombres	5	,0%	0	0,0%	0	0,0%	0	0,0%	0	0,0%	0	0,0%	0	0,0%	5	,0%
	Mujeres	11	,1%	0	0,0%	0	0,0%	0	0,0%	0	0,0%	0	0,0%	0	0,0%	11	,1%
FALTAS O DELITOS INIMPUTABLES	Hombres	0	0,0%	1	,0%	1	,0%	13	,1%	0	0,0%	0	0,0%	0	0,0%	15	,1%
	Mujeres	0	0,0%	0	0,0%	0	0,0%	2	,0%	0	0,0%	0	0,0%	0	0,0%	2	,0%
MALTRATO	Hombres	12	,1%	103	,8%	143	1,1%	63	,5%	8	,1%	0	0,0%	0	0,0%	329	2,6%
	Mujeres	16	,1%	89	,7%	124	1,0%	141	1,1%	11	,1%	0	0,0%	0	0,0%	381	3,0%
NEGLIGENCIA	Hombres	505	4,0%	812	6,5%	903	7,2%	561	4,5%	223	1,8%	0	0,0%	0	0,0%	3.004	24,0%
	Mujeres	540	4,3%	826	6,6%	840	6,7%	790	6,3%	200	1,6%	0	0,0%	0	0,0%	3.196	25,6%
OTRAS CAUSALES DE INGRESO	Hombres	420	3,4%	420	3,4%	433	3,5%	388	3,1%	89	,7%	3	,0%	0	0,0%	1.753	14,0%
	Mujeres	390	3,1%	392	3,1%	441	3,5%	612	4,9%	97	,8%	8	,1%	0	0,0%	1.940	15,5%
PEORES FORMAS DE TRABAJO INFANTIL	Mujeres	0	0,0%	0	0,0%	0	0,0%	11	,1%	5	,0%	0	0,0%	0	0,0%	16	,1%

CATEGORÍA CAUSAL DE INGRESO	SEXO	TRAMO DE EDAD													
		Primera Infancia I (0 a 3 años)		Primera Infancia II (4 a 8 años)		Segunda Infancia (9 a 13 años)		Adolescente (14 a 18 años)		Mayores de 18 años		En gestación		Total	
		Recuento	% total	Recuento	% total	Recuento	% total	Recuento	% total	Recuento	% total	Recuento	% total	Recuento	% total
PRÁCTICAS ABUSIVAS SEXUALES	Hombres	0	0,0%	0	0,0%	0	0,0%	1	,0%	0	0,0%	0	0,0%	1	,0%
SOLICITUD DE DIAGNÓSTICO Y/O PERITAJE	Hombres	0	0,0%	0	0,0%	2	,0%	0	0,0%	1	,0%	0	0,0%	3	,0%
SOLICITUD ESPONTÁNEA DEL NIÑO, NIÑA O ADOLESCENTE	Mujeres	0	0,0%	0	0,0%	0	0,0%	1	,0%	0	0,0%	0	0,0%	1	,0%
VÍCTIMA DE ABANDONO	Hombres	39	,3%	52	,4%	60	,5%	51	,4%	112	,9%	0	0,0%	314	2,5%
	Mujeres	33	,3%	38	,3%	49	,4%	38	,3%	123	1,0%	0	0,0%	281	2,2%
VÍCTIMA DE DELITOS (SALVO MALTRATO)	Hombres	5	,0%	18	,1%	31	,2%	24	,2%	6	,0%	0	0,0%	84	,7%
	Mujeres	8	,1%	65	,5%	148	1,2%	191	1,5%	13	,1%	0	0,0%	425	3,4%
VIOLENCIA INTRAFAMILIAR (VIF)	Hombres	61	,5%	112	,9%	129	1,0%	57	,5%	4	,0%	0	0,0%	363	2,9%
	Mujeres	52	,4%	120	1,0%	112	,9%	85	,7%	11	,1%	0	0,0%	380	3,0%
TOTAL	Hombres	1.047	8,4%	1.518	12,1%	1.702	13,6%	1.158	9,3%	443	3,5%	3	,0%	5.871	47,0%
	Mujeres	1.050	8,4%	1.530	12,2%	1.714	13,7%	1.871	15,0%	460	3,7%	8	,1%	6.633	53,0%

Fuente: SENAINFO DEPLAE

Tabla 115. NNA vigentes en la línea de atención cuidado alternativo al 31 de diciembre, según región y nacionalidad. Año 2018

NACIONALIDAD		REGIÓN																TOTAL
		I	II	III	IV	V	VI	VII	VIII	IX	X	XI	XII	XIII	XIV	XV	XVI	
ARGENTINA	Recuento	1	0	0	0	2	0	2	0	1	0	0	0	5	0	0	0	11
	% del total	,0%	0,0%	0,0%	0,0%	,0%	0,0%	,0%	0,0%	,0%	0,0%	0,0%	0,0%	,0%	0,0%	0,0%	0,0%	,1%
BOLIVIANA	Recuento	15	13	0	1	1	1	0	0	0	3	0	0	2	0	9	0	45
	% del total	,1%	,1%	0,0%	,0%	,0%	,0%	0,0%	0,0%	0,0%	,0%	0,0%	0,0%	,0%	0,0%	,1%	0,0%	,4%
CHILENA	Recuento	139	254	234	515	1.702	657	1.066	1.443	711	652	38	87	4.037	291	155	345	12.326
	% del total	1,1%	2,0%	1,9%	4,1%	13,6%	5,3%	8,5%	11,5%	5,7%	5,2%	,3%	,7%	32,3%	2,3%	1,2%	2,8%	98,6%
COLOMBIANA	Recuento	1	5	2	4	3	0	0	5	0	0	0	1	6	0	1	0	28
	% del total	,0%	,0%	,0%	,0%	,0%	0,0%	0,0%	,0%	0,0%	0,0%	0,0%	,0%	,0%	0,0%	,0%	0,0%	,2%
CONGOLEÑA	Recuento	0	0	0	0	0	0	0	0	0	0	0	0	2	0	0	0	2

NACIONALIDAD		REGIÓN																TOTAL
		I	II	III	IV	V	VI	VII	VIII	IX	X	XI	XII	XIII	XIV	XV	XVI	
	% del total	0,0%	0,0%	0,0%	0,0%	0,0%	0,0%	0,0%	0,0%	0,0%	0,0%	0,0%	0,0%	,0%	0,0%	0,0%	0,0%	,0%
DOMINICANA	Recuento	0	0	0	0	0	0	0	0	0	0	0	0	3	0	0	0	3
	% del total	0,0%	0,0%	0,0%	0,0%	0,0%	0,0%	0,0%	0,0%	0,0%	0,0%	0,0%	0,0%	0,0%	,0%	0,0%	0,0%	0,0%
ECUATORIANA	Recuento	0	0	0	0	1	0	0	0	0	0	0	0	3	0	0	0	4
	% del total	0,0%	0,0%	0,0%	0,0%	,0%	0,0%	0,0%	0,0%	0,0%	0,0%	0,0%	0,0%	,0%	0,0%	0,0%	0,0%	,0%
FRANCESA	Recuento	0	0	0	0	0	0	0	1	0	0	0	0	0	0	0	0	1
	% del total	0,0%	0,0%	0,0%	0,0%	0,0%	0,0%	0,0%	,0%	0,0%	0,0%	0,0%	0,0%	0,0%	0,0%	0,0%	0,0%	,0%
HAITIANA	Recuento	0	0	0	5	2	1	0	1	1	3	0	0	21	0	0	0	34
	% del total	0,0%	0,0%	0,0%	,0%	,0%	,0%	0,0%	,0%	,0%	,0%	0,0%	0,0%	,2%	0,0%	0,0%	0,0%	,3%
HONDUREÑA	Recuento	0	0	0	0	0	0	0	1	0	0	0	0	0	0	0	0	1
	% del total	0,0%	0,0%	0,0%	0,0%	0,0%	0,0%	0,0%	,0%	0,0%	0,0%	0,0%	0,0%	0,0%	0,0%	0,0%	0,0%	,0%
KENIATA	Recuento	0	0	0	0	0	0	0	0	0	0	0	0	1	0	0	0	1
	% del total	0,0%	0,0%	0,0%	0,0%	0,0%	0,0%	0,0%	0,0%	0,0%	0,0%	0,0%	0,0%	,0%	0,0%	0,0%	0,0%	,0%
NORUEGA	Recuento	0	0	0	0	1	0	0	0	0	0	0	0	0	0	0	0	1
	% del total	0,0%	0,0%	0,0%	0,0%	,0%	0,0%	0,0%	0,0%	0,0%	0,0%	0,0%	0,0%	0,0%	0,0%	0,0%	0,0%	,0%
PARAGUAYA	Recuento	0	0	0	0	0	0	0	0	0	0	0	0	1	0	0	0	1
	% del total	0,0%	0,0%	0,0%	0,0%	0,0%	0,0%	0,0%	0,0%	0,0%	0,0%	0,0%	0,0%	,0%	0,0%	0,0%	0,0%	,0%
PERUANA	Recuento	2	1	2	2	0	0	0	0	0	0	0	0	18	0	7	0	32
	% del total	,0%	,0%	,0%	,0%	0,0%	0,0%	0,0%	0,0%	0,0%	0,0%	0,0%	0,0%	,1%	0,0%	,1%	0,0%	,3%
RUSA	Recuento	0	0	0	0	0	0	0	1	0	0	0	0	0	0	0	0	1
	% del total	0,0%	0,0%	0,0%	0,0%	0,0%	0,0%	0,0%	,0%	0,0%	0,0%	0,0%	0,0%	0,0%	0,0%	0,0%	0,0%	,0%
SIN INFORMACIÓN	Recuento	0	0	0	0	5	0	1	0	1	0	0	0	0	0	0	0	7
	% del total	0,0%	0,0%	0,0%	0,0%	,0%	0,0%	,0%	0,0%	,0%	0,0%	0,0%	0,0%	0,0%	0,0%	0,0%	0,0%	,1%
VENEZOLANA	Recuento	0	0	0	0	2	0	0	0	0	0	0	0	2	0	2	0	6
	% del total	0,0%	0,0%	0,0%	0,0%	,0%	0,0%	0,0%	0,0%	0,0%	0,0%	0,0%	0,0%	,0%	0,0%	,0%	0,0%	,0%
TOTAL	Recuento	158	273	238	527	1.719	659	1.069	1.452	714	658	38	88	4.101	291	174	345	12.504
	% del total	1,3%	2,2%	1,9%	4,2%	13,7%	5,3%	8,5%	11,6%	5,7%	5,3%	,3%	,7%	32,8%	2,3%	1,4%	2,8%	100,0%

Fuente: SENAINFO DEPLAE

Tabla 116. NNA vigentes en la línea de atención cuidado alternativo al 31 de diciembre, según tramo de edad, nacionalidad y sexo. Año 2018

NACIONALIDAD	SEXO	TRAMO EDAD													
		PRIMERA INFANCIA I (0 A 3 AÑOS)		PRIMERA INFANCIA II (4 A 8 AÑOS)		SEGUNDA INFANCIA (9 A 13 AÑOS)		ADOLESCENTE (14 A 18 AÑOS)		MAYORES DE 18 AÑOS		EN GESTACIÓN		TOTAL	
		RECUENTO	% TOTAL	RECUENTO	% TOTAL	RECUENTO	% TOTAL	RECUENTO	% TOTAL	RECUENTO	% TOTAL	RECUENTO	% TOTAL	RECUENTO	% TOTAL
ARGENTINA	Hombres	0	0,0%	1	,0%	1	,0%	1	,0%	0	0,0%	0	0,0%	3	,0%
	Mujeres	1	,0%	2	,0%	3	,0%	1	,0%	1	,0%	0	0,0%	8	,1%
BOLIVIANA	Hombres	2	,0%	9	,1%	1	,0%	5	,0%	0	0,0%	0	0,0%	17	,1%
	Mujeres	2	,0%	6	,0%	8	,1%	12	,1%	0	0,0%	0	0,0%	28	,2%
CHILENA	Hombres	1.041	8,3%	1.499	12,0%	1.682	13,5%	1.142	9,1%	443	3,5%	3	,0%	5.810	46,5%
	Mujeres	1.044	8,3%	1.511	12,1%	1.689	13,5%	1.817	14,5%	454	3,6%	1	,0%	6.516	52,1%
COLOMBIANA	Hombres	0	0,0%	1	,0%	3	,0%	3	,0%	0	0,0%	0	0,0%	7	,1%
	Mujeres	1	,0%	2	,0%	3	,0%	11	,1%	4	,0%	0	0,0%	21	,2%
CONGOLEÑA	Hombres	0	0,0%	0	0,0%	2	,0%	0	0,0%	0	0,0%	0	0,0%	2	,0%
DOMINICANA	Mujeres	1	,0%	0	0,0%	1	,0%	1	,0%	0	0,0%	0	0,0%	3	,0%
ECUATORIANA	Hombres	0	0,0%	0	0,0%	1	,0%	1	,0%	0	0,0%	0	0,0%	2	,0%
	Mujeres	0	0,0%	1	,0%	0	0,0%	1	,0%	0	0,0%	0	0,0%	2	,0%
FRANCESA	Mujeres	0	0,0%	0	0,0%	0	0,0%	1	,0%	0	0,0%	0	0,0%	1	,0%
HAITIANA	Hombres	2	,0%	2	,0%	6	,0%	1	,0%	0	0,0%	0	0,0%	11	,1%
	Mujeres	1	,0%	5	,0%	5	,0%	12	,1%	0	0,0%	0	0,0%	23	,2%
HONDUREÑA	Mujeres	0	0,0%	0	0,0%	0	0,0%	1	,0%	0	0,0%	0	0,0%	1	,0%
KENIATA	Mujeres	0	0,0%	0	0,0%	0	0,0%	1	,0%	0	0,0%	0	0,0%	1	,0%
NORUEGA	Hombres	0	0,0%	0	0,0%	1	,0%	0	0,0%	0	0,0%	0	0,0%	1	,0%
PARAGUAYA	Mujeres	0	0,0%	0	0,0%	0	0,0%	0	0,0%	1	,0%	0	0,0%	1	,0%
PERUANA	Hombres	1	,0%	5	,0%	5	,0%	3	,0%	0	0,0%	0	0,0%	14	,1%
	Mujeres	0	0,0%	3	,0%	5	,0%	10	,1%	0	0,0%	0	0,0%	18	,1%
RUSA	Mujeres	0	0,0%	0	0,0%	0	0,0%	1	,0%	0	0,0%	0	0,0%	1	,0%
SIN INFORMACIÓN	Mujeres	0	0,0%	0	0,0%	0	0,0%	0	0,0%	0	0,0%	7	,1%	7	,1%
VENEZOLANA	Hombres	1	,0%	1	,0%	0	0,0%	2	,0%	0	0,0%	0	0,0%	4	,0%

CATEGORÍA CAUSAL DE INGRESO		NACIONALIDAD																	TOTAL
		Argentina	Boliviana	Chilena	Colombiana	Congoleña	Dominicana	Ecuatoriana	Francesa	Haitiana	Hondureña	Kenia	Noruega	Paraguaya	Peruana	Rusa	Sin información	Venezolana	
SOLICITUD ESPONTÁNEA DEL NNA	Recuento	0	0	1	0	0	0	0	0	0	0	0	0	0	0	0	0	0	1
	% del total	0,0%	0,0%	,0%	0,0%	0,0%	0,0%	0,0%	0,0%	0,0%	0,0%	0,0%	0,0%	0,0%	0,0%	0,0%	0,0%	0,0%	,0%
VÍCTIMA DE ABANDONO	Recuento	0	2	588	1	0	0	0	0	4	0	0	0	0	0	0	0	0	595
	% del total	0,0%	,0%	4,7%	,0%	0,0%	0,0%	0,0%	0,0%	,0%	0,0%	0,0%	0,0%	0,0%	0,0%	0,0%	0,0%	0,0%	4,8%
VÍCTIMA DE DELITOS (SALVO MALTRATO)	Recuento	3	5	496	2	0	0	0	0	1	1	0	0	0	1	0	0	0	509
	% del total	,0%	,0%	4,0%	,0%	0,0%	0,0%	0,0%	0,0%	,0%	,0%	0,0%	0,0%	0,0%	,0%	0,0%	0,0%	0,0%	4,1%
VIOLENCIA INTRAFAMILIAR (VIF)	Recuento	0	3	738	1	0	0	0	0	0	0	0	0	0	1	0	0	0	743
	% del total	0,0%	,0%	5,9%	,0%	0,0%	0,0%	0,0%	0,0%	0,0%	0,0%	0,0%	0,0%	0,0%	,0%	0,0%	0,0%	0,0%	5,9%
TOTAL	Recuento	11	45	12.326	28	2	3	4	1	34	1	1	1	1	32	1	7	6	12.504
	% del total	,1%	,4%	98,6%	,2%	,0%	,0%	,0%	,0%	,3%	,0%	,0%	,0%	,0%	,0%	,0%	,1%	,0%	100,0%

Fuente: SENAINFO DEPLAE

Tabla 118. NNA vigentes en la línea de atención cuidado alternativo al 31 de diciembre, según modelo y categoría causal de ingreso. Año 2018

CATEGORÍA CAUSAL DE INGRESO		MODELO																		TOTAL	
		CLA	CREAD PARA MAYORES	CREAD PARA LACTANTES Y PRE-ESCOLARES	FAE - AADD	FAE	RAD / PER	RDD	RDG	RDS / PRE-PRD	REM	RFA	RLP	RMA	RPA	RPE	RPL	RPM	RPPS		RSP
CEDIDO EN ADOPCIÓN	Recuento	0	0	3	0	0	0	0	0	0	0	0	13	0	0	0	0	0	0	0	16
	% total	0,0%	0,0%	,0%	0,0%	0,0%	0,0%	0,0%	0,0%	0,0%	0,0%	0,0%	,1%	0,0%	0,0%	0,0%	0,0%	0,0%	0,0%	0,0%	,1%
FALTAS O DELITOS INIMPUTABLES	Recuento	0	17	0	0	0	0	0	0	0	0	0	0	0	0	0	0	0	0	0	17
	% total	0,0%	,1%	0,0%	0,0%	0,0%	0,0%	0,0%	0,0%	0,0%	0,0%	0,0%	0,0%	0,0%	0,0%	0,0%	0,0%	0,0%	0,0%	0,0%	,1%
MALTRATO	Recuento	0	8	1	0	360	8	0	10	0	151	0	30	4	4	1	2	126	2	3	710
	% total	0,0%	,1%	,0%	0,0%	2,9%	,1%	0,0%	,1%	0,0%	1,2%	0,0%	,2%	,0%	,0%	,0%	,0%	1,0%	,0%	,0%	5,7%
NEGLIGENCIA	Recuento	23	287	112	20	3.265	107	45	305	10	1.003	7	359	2	1	1	7	606	21	19	6.200
	% del total	,2%	2,3%	,9%	,2%	26,1%	,9%	,4%	2,4%	,1%	8,0%	,1%	2,9%	,0%	,0%	,0%	,1%	4,8%	,2%	,2%	49,6%

CATEGORÍA CAUSAL DE INGRESO		MODELO																		TOTAL	
		CLA	CREAD PARA MAYORES	CREAD PARA LACTANTES Y PRE-ESCOLARES	FAE - AADD	FAE	RAD / PER	RDD	RDG	RDS/ PRE-PRD	REM	RFA	RLP	RMA	RPA	RPE	RPL	RPM	RPPS		RSP
OTRAS CAUSALES DE INGRESO	Recuento	34	227	56	486	1.204	38	7	137	11	656	0	184	83	57	6	33	415	15	44	3.693
	% total	,3%	1,8%	,4%	3,9%	9,6%	,3%	,1%	1,1%	,1%	5,2%	0,0%	1,5%	,7%	,5%	,0%	,3%	3,3%	,1%	,4%	29,5%
PEORES FORMAS DE TRABAJO INFANTIL	Recuento	0	7	0	0	0	1	0	0	0	4	0	0	2	1	0	0	1	0	0	16
	% total	0,0%	,1%	0,0%	0,0%	0,0%	,0%	0,0%	0,0%	0,0%	,0%	0,0%	0,0%	,0%	,0%	0,0%	0,0%	,0%	0,0%	0,0%	,1%
PRÁCTICAS ABUSIVAS SEXUALES	Recuento	0	1	0	0	0	0	0	0	0	0	0	0	0	0	0	0	0	0	0	1
	% total	0,0%	,0%	0,0%	0,0%	0,0%	0,0%	0,0%	0,0%	0,0%	0,0%	0,0%	0,0%	0,0%	0,0%	0,0%	0,0%	0,0%	0,0%	0,0%	,0%
SOLICITUD DE DIAGNÓSTICO Y/O PERITAJE	Recuento	0	0	0	0	0	0	0	0	0	3	0	0	0	0	0	0	0	0	0	3
	% total	0,0%	0,0%	0,0%	0,0%	0,0%	0,0%	0,0%	0,0%	0,0%	,0%	0,0%	0,0%	0,0%	0,0%	0,0%	0,0%	0,0%	0,0%	0,0%	,0%
SOLICITUD ESPONTÁNEA DEL NNA	Recuento	0	0	0	0	0	0	0	0	0	0	0	0	0	0	0	0	1	0	0	1
	% total	0,0%	0,0%	0,0%	0,0%	0,0%	0,0%	0,0%	0,0%	0,0%	0,0%	0,0%	0,0%	0,0%	0,0%	0,0%	0,0%	,0%	0,0%	0,0%	,0%
VÍCTIMA DE ABANDONO	Recuento	0	18	7	0	241	43	15	206	1	17	0	10	0	0	0	5	29	3	0	595
	% total	0,0%	,1%	,1%	0,0%	1,9%	,3%	,1%	1,6%	,0%	,1%	0,0%	,1%	0,0%	0,0%	0,0%	,0%	,2%	,0%	0,0%	4,8%
VÍCTIMA DE DELITOS (SALVO MALTRATO)	Recuento	0	10	0	0	123	6	10	5	0	172	0	21	7	20	2	0	130	0	3	509
	% total	0,0%	,1%	0,0%	0,0%	1,0%	,0%	,1%	,0%	0,0%	1,4%	0,0%	,2%	,1%	,2%	,0%	0,0%	1,0%	0,0%	,0%	4,1%
VIOLENCIA INTRAFAMILIAR (VIF)	Recuento	2	5	6	1	532	6	1	4	1	47	0	37	4	4	0	2	87	4	0	743
	% total	,0%	,0%	,0%	,0%	4,3%	,0%	,0%	,0%	,0%	,4%	0,0%	,3%	,0%	,0%	0,0%	,0%	,7%	,0%	0,0%	5,9%
TOTAL	Recuento	59	580	185	507	5.725	209	78	667	23	2.053	7	654	102	87	10	49	1.395	45	69	12.504
	% total	,5%	4,6%	1,5%	4,1%	45,8%	1,7%	,6%	5,3%	,2%	16,4%	,1%	5,2%	,8%	,7%	,1%	,4%	11,2%	,4%	,6%	100,0%

Fuente: SENAINFO DEPLAE

2.5 Egresados

Durante el año 2018 egresaron de la línea de atención cuidado alternativo un total de 7.270 niños, niñas, adolescentes y adultos. Los egresados de esta línea representan el 6% de total de egresos registrados en la red de Protección de SENAME. Respecto a la **distribución por sexo** de la población egresada, se puede indicar que el 46,5% corresponde a usuarios de sexo masculino (n=3.380) y el restante 53,5% a usuarias de sexo femenino (n=3.890).

Al analizar la **distribución de los casos a nivel territorial** se comprueba que la mayor cantidad de NNA egresados durante el año 2018 se da en la Región Metropolitana (31,8%; n=2.311), seguido por la región de Valparaíso (14,2%; n=1.029) y la región de Biobío (10,9%; n=793). En cambio, las regiones que presentan la menor proporción de egresados son las regiones del extremo sur Magallanes (0,9%; n=65) y Aysén (0,5%; n=39).

En cuanto a la **distribución etaria** de los egresados de esta línea se puede señalar que el número de egresados aumenta a medida que aumenta la edad de los usuarios, llegando a su *peak* en el tramo etario que va desde los “14 a 18 años” (n=2.410; 33,1%); para después disminuir drásticamente en los usuarios “mayores de 18 años” (2,1%; n=155). Es importante señalar que la proporcionalidad directa, observada en los tramos etarios que van desde los 0 a 18 años, no presenta una progresión constante, sino aumentos acotados en los tres primeros tramos (con diferencias de 0,8 y 3,9 puntos porcentuales), para después presentar un aumento de casi 10 puntos porcentuales entre el tramo etario “9 y 13 años” (23,2%; n=1.688) a “14 a 18 años” (33,1%; n=2.410) Al considerar el sexo de los NNA, se observa que los usuarios de sexo masculino presentan, de igual manera, una distribución de casos que aumenta a medida que aumenta la edad -hasta el tramo “14 a 18 años”-, pero a diferencia de la distribución general la diferencia de casos entre un tramo etario y otro es más reducida. En cambio, la distribución etaria de las usuarias de sexo femenino presenta la misma lógica distributiva que la presente en la distribución general, pero con una menor proporción de casos en los tres primeros tramos etarios y una mayor proporción de casos de usuarias de entre “14 a 18 años” (37,9%; n=1.474).

En relación al **tiempo de permanencia** de los NNA egresados de la línea de cuidados alternativos, se verifica que la proporción de casos egresados aumenta a medida que aumenta el tiempo de permanencia, hasta el tramo “1 a 2 años” que con 2.513 casos representa al 34,6% de los usuarios egresados durante el 2018. Además, aun cuando disminuye la proporción de casos en el tramo de permanencia siguiente “más de dos años”, este tramo representa al 26% de los egresados. Si se considera el tramo etario y sexo de los NNA egresados se observa que los usuarios que permanecen menos tiempo son los niños y niñas de entre “0 a 3 años”, con una media de 368,9 días para el caso de los niños y 381,3 días en las niñas. Además, se puede señalar que en la primera infancia (0 a 8 años), en promedio, los niños permanecen menos tiempo que las niñas; situación que se modifica en la segunda infancia (9 a 13 años), adolescencia (14 a 18 años) y “mayores de 18 años”, en donde las mujeres permanecen en promedio menos tiempo que los usuarios de sexo masculino. Es importante puntualizar la situación de largas permanencias de los usuarios mayores de 18 años, que en el caso de los hombres promedia los 7.401 días y en caso de las mujeres, 3.504 días; pues estos casos corresponden, en su generalidad, a usuarios de residencias de protección para niño/as con discapacidad, que ingresan siendo menores de edad pero que permanecen en las residencias ante las dificultades para generar su egreso.

En lo concerniente al **cumplimiento del Plan de Intervención Individual (PII)** se puede señalar que el 62,3% de los NNA cumplieron con su Plan de Intervención, lo que implica el cumplimiento de al menos el 80% de los objetivos del plan de trabajo formulado para cada uno de los usuarios.

Respecto a con **quien egresan los NNA** egresados de esta línea, se verifica que el 40,7% de los usuarios egresan con su familia biológica (n=2.959), el 23,3% de los NNA (n=1.697) egresan con familia extensa, y el 13,4% es derivado a otro proyecto de la red SENAME (n=972).

Por último, en relación a las **principales causales de egreso**, se puede señalar que el 46,2% de los usuarios que egresaron por la causal “Asociada a resoluciones del Tribunal” (n=3.361); seguido por la causal “Éxito de la intervención” que concentra el 41,5% de los usuarios egresados (n=3.015) y, en tercer lugar, la causal “Derivación” a otro proyecto de la red SENAME, que comprende al 4,1% de los egresados de esta línea (n=300)

A continuación, se presentan cruces con variables de interés:

Tabla 119. NNA egresados de proyectos de la línea de atención cuidado alternativo, según región y modelo. Año 2018

MODELO		REGIÓN																TOTAL
		I	II	III	IV	V	VI	VII	VIII	IX	X	XI	XII	XIII	XIV	XV	XVI	
CLA - CENTRO DE DIAGNÓSTICO PARA LACTANTES	Recuento	0	0	0	31	0	0	0	0	0	0	0	0	21	0	0	0	52
	% del total	0,0%	0,0%	0,0%	,4%	0,0%	0,0%	0,0%	0,0%	0,0%	0,0%	0,0%	0,0%	,3%	0,0%	0,0%	0,0%	,7%
CREAD PARA NNA MAYORES DE SEIS AÑOS PERO MENORES DE 18 AÑOS DE EDAD	Recuento	0	0	0	0	126	0	45	133	68	0	0	0	403	0	54	0	829
	% del total	0,0%	0,0%	0,0%	0,0%	1,7%	0,0%	,6%	1,8%	,9%	0,0%	0,0%	0,0%	5,5%	0,0%	,7%	0,0%	11,4%
CREAD PARA ATENCIÓN DE LACTANTES Y PRE-ESCOLARES	Recuento	0	0	0	0	0	0	0	39	35	0	0	0	133	0	0	0	207
	% del total	0,0%	0,0%	0,0%	0,0%	0,0%	0,0%	0,0%	,5%	,5%	0,0%	0,0%	0,0%	1,8%	0,0%	0,0%	0,0%	2,8%
FAE - AADD PROGRAMA FAMILIA DE ACOGIDA	Recuento	0	0	0	0	33	0	0	38	0	0	0	0	106	0	0	0	177
	% del total	0,0%	0,0%	0,0%	0,0%	,5%	0,0%	0,0%	,5%	0,0%	0,0%	0,0%	0,0%	1,5%	0,0%	0,0%	0,0%	2,4%
FAE - PROGRAMA DE FAMILIA DE ACOGIDA ESPECIALIZADA	Recuento	42	108	75	135	365	237	186	201	132	135	18	28	1.161	84	16	102	3.025
	% del total	,6%	1,5%	1,0%	1,9%	5,0%	3,3%	2,6%	2,8%	1,8%	1,9%	,2%	,4%	16,0%	1,2%	,2%	1,4%	41,6%
RAD - RESIDENCIAS CON DISCAPACIDAD CON PROGRAMA PER	Recuento	0	0	0	0	0	0	0	6	0	5	0	0	9	0	0	0	20
	% del total	0,0%	0,0%	0,0%	0,0%	0,0%	0,0%	0,0%	,1%	0,0%	,1%	0,0%	0,0%	,1%	0,0%	0,0%	0,0%	,3%
RDD - RESIDENCIA DE PROTECCIÓN PARA NIÑOS/AS CON DISCAPACIDAD MENTAL DISCRETA O MODERADA	Recuento	0	0	0	0	0	0	2	0	0	0	0	0	15	0	0	0	17
	% del total	0,0%	0,0%	0,0%	0,0%	0,0%	0,0%	,0%	0,0%	0,0%	0,0%	0,0%	0,0%	,2%	0,0%	0,0%	0,0%	,2%
RDG - RESIDENCIA DE PROTECCIÓN PARA NIÑOS/AS CON DISCAPACIDAD MENTAL GRAVE O PROFUNDA	Recuento	0	0	0	0	9	12	0	0	0	0	0	0	45	0	0	0	66
	% del total	0,0%	0,0%	0,0%	0,0%	,1%	,2%	0,0%	0,0%	0,0%	0,0%	0,0%	0,0%	,6%	0,0%	0,0%	0,0%	,9%
REM - RESIDENCIA PROTECCIÓN PARA MAYORES CON PROGRAMA	Recuento	81	14	60	52	144	67	57	107	122	101	0	18	163	34	24	27	1.071
	% del total	1,1%	,2%	,8%	,7%	2,0%	,9%	,8%	1,5%	1,7%	1,4%	0,0%	,2%	2,2%	,5%	,3%	,4%	14,7%
REN - RESIDENCIA ESPECIALIZADA	Recuento	0	0	0	0	0	0	0	0	0	0	0	0	13	0	0	0	13
	% del total	0,0%	0,0%	0,0%	0,0%	0,0%	0,0%	0,0%	0,0%	0,0%	0,0%	0,0%	0,0%	,2%	0,0%	0,0%	0,0%	,2%
RFA - RESIDENCIA FAMILIAR PARA LA ADOLESCENCIA	Recuento	0	0	0	0	0	0	0	0	0	0	1	0	0	0	0	0	1
	% del total	0,0%	0,0%	0,0%	0,0%	0,0%	0,0%	0,0%	0,0%	0,0%	0,0%	,0%	0,0%	0,0%	0,0%	0,0%	0,0%	,0%
RLP - RESIDENCIA DE	Recuento	35	92	31	0	118	30	44	73	9	70	20	19	50	24	32	22	669

MODELO		REGIÓN																TOTAL
		I	II	III	IV	V	VI	VII	VIII	IX	X	XI	XII	XIII	XIV	XV	XVI	
PROTECCIÓN PARA LACTANTES Y PREESCOLARES (CON PROGRAMA)	% del total	,5%	1,3%	,4%	0,0%	1,6%	,4%	,6%	1,0%	,1%	1,0%	,3%	,3%	,7%	,3%	,4%	,3%	9,2%
	Recuento	0	0	0	0	17	0	28	0	0	0	0	0	39	15	0	0	99
RMA - RESIDENCIA DE PROTECCIÓN PARA MADRES ADOLESCENTES CON PROGRAMA	% del total	0,0%	0,0%	0,0%	0,0%	,2%	0,0%	,4%	0,0%	0,0%	0,0%	0,0%	0,0%	,5%	,2%	0,0%	0,0%	1,4%
	Recuento	0	0	0	0	26	0	0	22	23	0	0	0	0	0	0	0	71
RPA - RESIDENCIA DE PROTECCIÓN PARA MADRES ADOLESCENTES	% del total	0,0%	0,0%	0,0%	0,0%	,4%	0,0%	0,0%	,3%	,3%	0,0%	0,0%	0,0%	0,0%	0,0%	0,0%	0,0%	1,0%
	Recuento	0	0	0	0	0	0	0	0	0	2	0	0	0	0	0	0	2
RPE - RESIDENCIAS ESPECIALIZADAS DE PROTECCIÓN	% del total	0,0%	0,0%	0,0%	0,0%	0,0%	0,0%	0,0%	0,0%	0,0%	,0%	0,0%	0,0%	0,0%	0,0%	0,0%	0,0%	,0%
	Recuento	0	0	0	0	0	0	0	0	0	0	0	0	34	0	0	0	34
RPL - RESIDENCIAS DE PROTECCIÓN PARA LACTANTES	% del total	0,0%	0,0%	0,0%	0,0%	0,0%	0,0%	0,0%	0,0%	0,0%	0,0%	0,0%	0,0%	,5%	0,0%	0,0%	0,0%	,5%
	Recuento	14	44	0	25	165	0	93	174	15	89	0	0	104	0	0	56	779
RPM - RESIDENCIA DE PROTECCIÓN PARA MAYORES	% del total	,2%	,6%	0,0%	,3%	2,3%	0,0%	1,3%	2,4%	,2%	1,2%	0,0%	0,0%	1,4%	0,0%	0,0%	,8%	10,7%
	Recuento	0	0	0	25	15	0	7	0	0	0	0	0	1	0	0	0	48
RPP - RESIDENCIA DE PROTECCIÓN PARA PREESCOLARES	% del total	0,0%	0,0%	0,0%	,3%	,2%	0,0%	,1%	0,0%	0,0%	0,0%	0,0%	0,0%	,0%	0,0%	0,0%	0,0%	,7%
	Recuento	0	0	0	20	11	16	15	0	0	0	0	0	14	14	0	0	90
RSP - RESIDENCIAS ESPECIALIZADAS CON PROGRAMA	% del total	0,0%	0,0%	0,0%	,3%	,2%	,2%	,2%	0,0%	0,0%	0,0%	0,0%	0,0%	,2%	,2%	0,0%	0,0%	1,2%
	Recuento	172	258	166	288	1.029	362	477	793	404	402	39	65	2.311	171	126	207	7.270
TOTAL	% del total	2,4%	3,5%	2,3%	4,0%	14,2%	5,0%	6,6%	10,9%	5,6%	5,5%	,5%	,9%	31,8%	2,4%	1,7%	2,8%	100,0%

Fuente: SENAINFO DEPLAE

Gráfico 32. Distribución de los NNA egresados de la línea de atención de cuidado alternativo según modelo. Año 2018



Fuente: SENAINFO DEPLAE

Tabla 120. NNA egresados de proyectos de la línea de atención cuidado alternativo, según tramo de edad, modelo y sexo. Año 2018

SEXO	MODELO	TRAMO DE EDAD						TOTAL	
		PRIMERA INFANCIA I (0 A 3 AÑOS)	PRIMERA INFANCIA II (4 A 8 AÑOS)	SEGUNDA INFANCIA (9 A 13 AÑOS)	ADOLESCENTE (14 A 18 AÑOS)	MAYORES DE 18 AÑOS	EN GESTACIÓN		
HOMBRES	CLA - Centro de Diagnóstico para Lactantes	Recuento	32	3	0	0	0	0	35
		% del total	,9%	,1%	0,0%	0,0%	0,0%	0,0%	1,0%
	CREAD para NNA mayores de seis años pero menores de 18 años de edad	Recuento	0	12	88	326	0	0	426
		% del total	0,0%	,4%	2,6%	9,6%	0,0%	0,0%	12,6%
	CREAD para atención de lactantes y pre-escolares	Recuento	76	33	3	0	1	0	113
		% del total	2,2%	1,0%	,1%	0,0%	,0%	0,0%	3,3%
	FAE - AADD Programa Familia de Acogida	Recuento	57	35	8	3	0	0	103
		% del total	1,7%	1,0%	,2%	,1%	0,0%	0,0%	3,0%
	FAE - Programa de Familia de Acogida Especializada	Recuento	264	454	401	294	2	0	1.415
		% del total	7,8%	13,4%	11,9%	8,7%	,1%	0,0%	41,9%
	RAD - Residencias con Discapacidad con Programa PER	Recuento	0	1	1	4	3	0	9
		% del total	0,0%	,0%	,0%	,1%	,1%	0,0%	,3%
	RDD - Residencia de Protección para niños/as con Discapacidad Mental discreta o moderada	Recuento	0	0	1	0	1	0	2
		% del total	0,0%	0,0%	,0%	0,0%	,0%	0,0%	,1%
	RDG - Residencia de Protección para Niños/as con Discapacidad Mental grave o profunda	Recuento	0	3	5	7	37	0	52
		% del total	0,0%	,1%	,1%	,2%	1,1%	0,0%	1,5%
	REM - Residencia Protección para Mayores con Programa	Recuento	8	66	187	189	15	0	465
		% del total	,2%	2,0%	5,5%	5,6%	,4%	0,0%	13,8%
	REN - Residencia Especializada	Recuento	0	0	0	7	0	0	7
		% del total	0,0%	0,0%	0,0%	,2%	0,0%	0,0%	,2%
RLP - Residencia de Protección para Lactantes y Preescolares (con Programa)	Recuento	220	140	11	1	0	0	372	
	% del total	6,5%	4,1%	,3%	,0%	0,0%	0,0%	11,0%	
RMA - Residencia de Protección para Madres Adolescentes con Programa	Recuento	25	2	0	0	0	0	27	
	% del total	,7%	,1%	0,0%	0,0%	0,0%	0,0%	,8%	

SEXO	MODELO	TRAMO DE EDAD						TOTAL		
		PRIMERA INFANCIA I (0 A 3 AÑOS)	PRIMERA INFANCIA II (4 A 8 AÑOS)	SEGUNDA INFANCIA (9 A 13 AÑOS)	ADOLESCENTE (14 A 18 AÑOS)	MAYORES DE 18 AÑOS	EN GESTACIÓN			
HOMBRES	RPA - Residencia de Protección para Madres Adolescentes	Recuento	11	0	0	0	0	4	15	
		% del total	,3%	0,0%	0,0%	0,0%	0,0%	,1%	,4%	
	RPL - Residencias de Protección para Lactantes	Recuento	14	6	1	0	0	0	21	
		% del total	,4%	,2%	,0%	0,0%	0,0%	0,0%	,6%	
	RPM - Residencia de Protección para Mayores	Recuento	2	53	118	100	12	0	285	
		% del total	,1%	1,6%	3,5%	3,0%	,4%	0,0%	8,4%	
	RPP - Residencia de Protección para Preescolares	Recuento	4	12	3	0	0	0	19	
		% del total	,1%	,4%	,1%	0,0%	0,0%	0,0%	,6%	
	RSP - Residencias Especializadas con Programa	Recuento	0	1	7	5	1	0	14	
		% del total	0,0%	,0%	,2%	,1%	,0%	0,0%	,4%	
	Total hombres	Recuento	713	821	834	936	72	4	3.380	
		% del total	21,1%	24,3%	24,7%	27,7%	2,1%	,1%	100,0%	
	MUJERES	CLA - Centro de Diagnóstico para Lactantes	Recuento	15	2	0	0	0	0	17
			% del total	,4%	,1%	0,0%	0,0%	0,0%	0,0%	,4%
CREAD para NNA mayores de seis años pero menores de 18 años de edad		Recuento	2	4	66	328	3	0	403	
		% del total	,1%	,1%	1,7%	8,4%	,1%	0,0%	10,4%	
CREAD para atención de lactantes y pre-escolares		Recuento	66	27	1	0	0	0	94	
		% del total	1,7%	,7%	,0%	0,0%	0,0%	0,0%	2,4%	
FAE - AADD Programa Familia de Acogida		Recuento	39	25	5	5	0	0	74	
		% del total	1,0%	,6%	,1%	,1%	0,0%	0,0%	1,9%	
FAE - Programa de Familia de Acogida Especializada		Recuento	284	481	435	403	7	0	1.610	
		% del total	7,3%	12,4%	11,2%	10,4%	,2%	0,0%	41,4%	
RAD - Residencias con Discapacidad con Programa PER		Recuento	0	0	2	5	4	0	11	
		% del total	0,0%	0,0%	,1%	,1%	,1%	0,0%	,3%	
RDD - Residencia de Protección para		Recuento	0	0	0	3	12	0	15	

SEXO	MODELO	TRAMO DE EDAD						TOTAL	
		PRIMERA INFANCIA I (0 A 3 AÑOS)	PRIMERA INFANCIA II (4 A 8 AÑOS)	SEGUNDA INFANCIA (9 A 13 AÑOS)	ADOLESCENTE (14 A 18 AÑOS)	MAYORES DE 18 AÑOS	EN GESTACIÓN		
	niños/as con Discapacidad Mental discreta o moderada	% del total	0,0%	0,0%	0,0%	,1%	,3%	0,0%	,4%
	RDG - Residencia de Protección para Niños/as con Discapacidad Mental grave o profunda	Recuento	0	0	2	2	10	0	14
		% del total	0,0%	0,0%	,1%	,1%	,3%	0,0%	,4%
	REM - Residencia Protección para Mayores con Programa	Recuento	7	70	146	361	22	0	606
		% del total	,2%	1,8%	3,8%	9,3%	,6%	0,0%	15,6%
	REN - Residencia Especializada	Recuento	0	0	0	6	0	0	6
		% del total	0,0%	0,0%	0,0%	,2%	0,0%	0,0%	,2%
	RFA - Residencia Familiar para la Adolescencia	Recuento	0	0	0	1	0	0	1
		% del total	0,0%	0,0%	0,0%	,0%	0,0%	0,0%	,0%
	RLP - Residencia de Protección para Lactantes y Preescolares (con Programa)	Recuento	181	105	9	2	0	0	297
		% del total	4,7%	2,7%	,2%	,1%	0,0%	0,0%	7,6%
	RMA - Residencia de Protección para Madres Adolescentes con Programa	Recuento	17	2	0	47	3	3	72
		% del total	,4%	,1%	0,0%	1,2%	,1%	,1%	1,9%
	RPA - Residencia de Protección para Madres Adolescentes	Recuento	18	1	2	27	1	7	56
		% del total	,5%	,0%	,1%	,7%	,0%	,2%	1,4%
	RPE - Residencias Especializadas de Protección	Recuento	0	0	1	1	0	0	2
		% del total	0,0%	0,0%	,0%	,0%	0,0%	0,0%	,1%
	RPL - Residencias de Protección para Lactantes	Recuento	5	8	0	0	0	0	13
		% del total	,1%	,2%	0,0%	0,0%	0,0%	0,0%	,3%
	RPM - Residencia de Protección para Mayores	Recuento	1	82	180	212	19	0	494
		% del total	,0%	2,1%	4,6%	5,4%	,5%	0,0%	12,7%
	RPP - Residencia de Protección para Preescolares	Recuento	10	17	2	0	0	0	29
		% del total	,3%	,4%	,1%	0,0%	0,0%	0,0%	,7%
	RSP - Residencias Especializadas con Programa	Recuento	0	0	3	71	2	0	76
		% del total	0,0%	0,0%	,1%	1,8%	,1%	0,0%	2,0%

SEXO	MODELO	TRAMO DE EDAD						TOTAL	
		PRIMERA INFANCIA I (0 A 3 AÑOS)	PRIMERA INFANCIA II (4 A 8 AÑOS)	SEGUNDA INFANCIA (9 A 13 AÑOS)	ADOLESCENTE (14 A 18 AÑOS)	MAYORES DE 18 AÑOS	EN GESTACIÓN		
	Total mujeres	Recuento	645	824	854	1.474	83	10	3.890
		% del total	16,6%	21,2%	22,0%	37,9%	2,1%	,3%	100,0%
	CLA - Centro de Diagnóstico para Lactantes	Recuento	47	5	0	0	0	0	52
		% del total	,6%	,1%	0,0%	0,0%	0,0%	0,0%	,7%
	CREAD para NNA mayores de seis años pero menores de 18 años de edad	Recuento	2	16	154	654	3	0	829
		% del total	,0%	,2%	2,1%	9,0%	,0%	0,0%	11,4%
	CREAD para atención de lactantes y pre-escolares	Recuento	142	60	4	0	1	0	207
		% del total	2,0%	,8%	,1%	0,0%	,0%	0,0%	2,8%
	FAE - AADD Programa Familia de Acogida	Recuento	96	60	13	8	0	0	177
		% del total	1,3%	,8%	,2%	,1%	0,0%	0,0%	2,4%
	FAE - Programa de Familia de Acogida Especializada	Recuento	548	935	836	697	9	0	3.025
		% del total	7,5%	12,9%	11,5%	9,6%	,1%	0,0%	41,6%
	RAD - Residencias con Discapacidad con Programa PER	Recuento	0	1	3	9	7	0	20
		% del total	0,0%	,0%	,0%	,1%	,1%	0,0%	,3%
	RDD - Residencia de Protección para niños/as con Discapacidad Mental discreta o moderada	Recuento	0	0	1	3	13	0	17
		% del total	0,0%	0,0%	,0%	,0%	,2%	0,0%	,2%
	RDG - Residencia de Protección para Niños/as con Discapacidad Mental grave o profunda	Recuento	0	3	7	9	47	0	66
		% del total	0,0%	,0%	,1%	,1%	,6%	0,0%	,9%
	REM - Residencia Protección para Mayores con Programa	Recuento	15	136	333	550	37	0	1.071
		% del total	,2%	1,9%	4,6%	7,6%	,5%	0,0%	14,7%
	REN - Residencia Especializada	Recuento	0	0	0	13	0	0	13
		% del total	0,0%	0,0%	0,0%	,2%	0,0%	0,0%	,2%
	RFA - Residencia Familiar para la Adolescencia	Recuento	0	0	0	1	0	0	1
		% del total	0,0%	0,0%	0,0%	,0%	0,0%	0,0%	,0%
	RLP - Residencia de Protección para	Recuento	401	245	20	3	0	0	669

SEXO	MODELO	TRAMO DE EDAD						TOTAL	
		PRIMERA INFANCIA I (0 A 3 AÑOS)	PRIMERA INFANCIA II (4 A 8 AÑOS)	SEGUNDA INFANCIA (9 A 13 AÑOS)	ADOLESCENTE (14 A 18 AÑOS)	MAYORES DE 18 AÑOS	EN GESTACIÓN		
	Lactantes y Preescolares (con Programa)	% del total	5,5%	3,4%	,3%	,0%	0,0%	0,0%	9,2%
	RMA - Residencia de Protección para Madres Adolescentes con Programa	Recuento	42	4	0	47	3	3	99
		% del total	,6%	,1%	0,0%	,6%	,0%	,0%	1,4%
	RPA - Residencia de Protección para Madres Adolescentes	Recuento	29	1	2	27	1	11	71
		% del total	,4%	,0%	,0%	,4%	,0%	,2%	1,0%
	RPE - Residencias Especializadas de Protección	Recuento	0	0	1	1	0	0	2
		% del total	0,0%	0,0%	,0%	,0%	0,0%	0,0%	,0%
	RPL - Residencias de Protección para Lactantes	Recuento	19	14	1	0	0	0	34
		% del total	,3%	,2%	,0%	0,0%	0,0%	0,0%	,5%
	RPM - Residencia de Protección para Mayores	Recuento	3	135	298	312	31	0	779
		% del total	,0%	1,9%	4,1%	4,3%	,4%	0,0%	10,7%
	RPP - Residencia de Protección para Preescolares	Recuento	14	29	5	0	0	0	48
		% del total	,2%	,4%	,1%	0,0%	0,0%	0,0%	,7%
	RSP - Residencias Especializadas con Programa	Recuento	0	1	10	76	3	0	90
		% del total	0,0%	,0%	,1%	1,0%	,0%	0,0%	1,2%
	Total	Recuento	1.358	1.645	1.688	2.410	155	14	7.270
		% del total	18,7%	22,6%	23,2%	33,1%	2,1%	,2%	100,0%

Fuente: SENAINFO DEPLAE

Tabla 121. NNA egresados de proyectos de la línea de atención cuidado alternativo, según tiempo de permanencia y modelo. Año 2018

MODELO		TRAMO PERMANENCIA					TOTAL
		0 A 30 DÍAS	31 A 120 DÍAS	121 A 365 DÍAS	1 A 2 AÑOS	MÁS DE 2 AÑOS	
CLA - CENTRO DE DIAGNÓSTICO PARA LACTANTES	Recuento	6	8	14	15	9	52
	% del total	,1%	,1%	,2%	,2%	,1%	,7%
CREAD PARA NNA MAYORES DE SEIS AÑOS PERO MENORES DE 18 AÑOS DE EDAD	Recuento	307	136	197	114	75	829
	% del total	4,2%	1,9%	2,7%	1,6%	1,0%	11,4%
CREAD PARA ATENCIÓN DE LACTANTES Y PRE-ESCOLARES	Recuento	29	46	71	30	31	207
	% del total	,4%	,6%	1,0%	,4%	,4%	2,8%
FAE - AADD PROGRAMA FAMILIA DE ACOGIDA	Recuento	0	14	33	123	7	177
	% del total	0,0%	,2%	,5%	1,7%	,1%	2,4%
FAE - PROGRAMA DE FAMILIA DE ACOGIDA ESPECIALIZADA	Recuento	23	137	524	1.561	780	3.025
	% del total	,3%	1,9%	7,2%	21,5%	10,7%	41,6%
RAD - RESIDENCIAS CON DISCAPACIDAD CON PROGRAMA PER	Recuento	0	0	0	3	17	20
	% del total	0,0%	0,0%	0,0%	,0%	,2%	,3%
RDD - RESIDENCIA DE PROTECCIÓN PARA NIÑOS/AS CON DISCAPACIDAD MENTAL DISCRETA O MODERADA	Recuento	0	0	0	0	17	17
	% del total	0,0%	0,0%	0,0%	0,0%	,2%	,2%
RDG - RESIDENCIA DE PROTECCIÓN PARA NIÑOS/AS CON DISCAPACIDAD MENTAL GRAVE O PROFUNDA	Recuento	0	0	3	4	59	66
	% del total	0,0%	0,0%	,0%	,1%	,8%	,9%
REM - RESIDENCIA PROTECCIÓN PARA MAYORES CON PROGRAMA	Recuento	78	137	234	242	380	1.071
	% del total	1,1%	1,9%	3,2%	3,3%	5,2%	14,7%
REN - RESIDENCIA ESPECIALIZADA	Recuento	0	3	5	3	2	13
	% del total	0,0%	,0%	,1%	,0%	,0%	,2%
RFA - RESIDENCIA FAMILIAR PARA LA ADOLESCENCIA	Recuento	1	0	0	0	0	1
	% del total	,0%	0,0%	0,0%	0,0%	0,0%	,0%
RLP - RESIDENCIA DE PROTECCIÓN PARA LACTANTES Y PREESCOLARES (CON PROGRAMA)	Recuento	73	113	264	140	79	669
	% del total	1,0%	1,6%	3,6%	1,9%	1,1%	9,2%
RMA - RESIDENCIA DE PROTECCIÓN PARA MADRES ADOLESCENTES CON PROGRAMA	Recuento	1	15	36	33	14	99
	% del total	,0%	,2%	,5%	,5%	,2%	1,4%
RPA - RESIDENCIA DE PROTECCIÓN PARA MADRES ADOLESCENTES	Recuento	8	13	19	19	12	71
	% del total	,1%	,2%	,3%	,3%	,2%	1,0%
RPE - RESIDENCIAS ESPECIALIZADAS DE PROTECCIÓN	Recuento	0	0	1	0	1	2
	% del total	0,0%	0,0%	,0%	0,0%	,0%	,0%
RPL - RESIDENCIAS DE PROTECCIÓN PARA LACTANTES	Recuento	2	0	12	15	5	34
	% del total	,0%	0,0%	,2%	,2%	,1%	,5%
RPM - RESIDENCIA DE PROTECCIÓN PARA MAYORES	Recuento	54	54	119	179	373	779
	% del total	,7%	,7%	1,6%	2,5%	5,1%	10,7%
RPP - RESIDENCIA DE	Recuento	5	8	13	10	12	48

MODELO		TRAMO PERMANENCIA					TOTAL
		0 A 30 DÍAS	31 A 120 DÍAS	121 A 365 DÍAS	1 A 2 AÑOS	MÁS DE 2 AÑOS	
PROTECCIÓN PARA PREESCOLARES	% del total	,1%	,1%	,2%	,1%	,2%	,7%
RSP - RESIDENCIAS ESPECIALIZADAS CON PROGRAMA	Recuento	8	11	35	22	14	90
	% del total	,1%	,2%	,5%	,3%	,2%	1,2%
TOTAL	Recuento	595	695	1.580	2.513	1.887	7.270
	% del total	8,2%	9,6%	21,7%	34,6%	26,0%	100,0%

Fuente: SENAINFO DEPLAE

Gráfico 33. Tiempo de permanencia de los NNA egresados de la línea de atención de cuidado alternativo. Año 2018

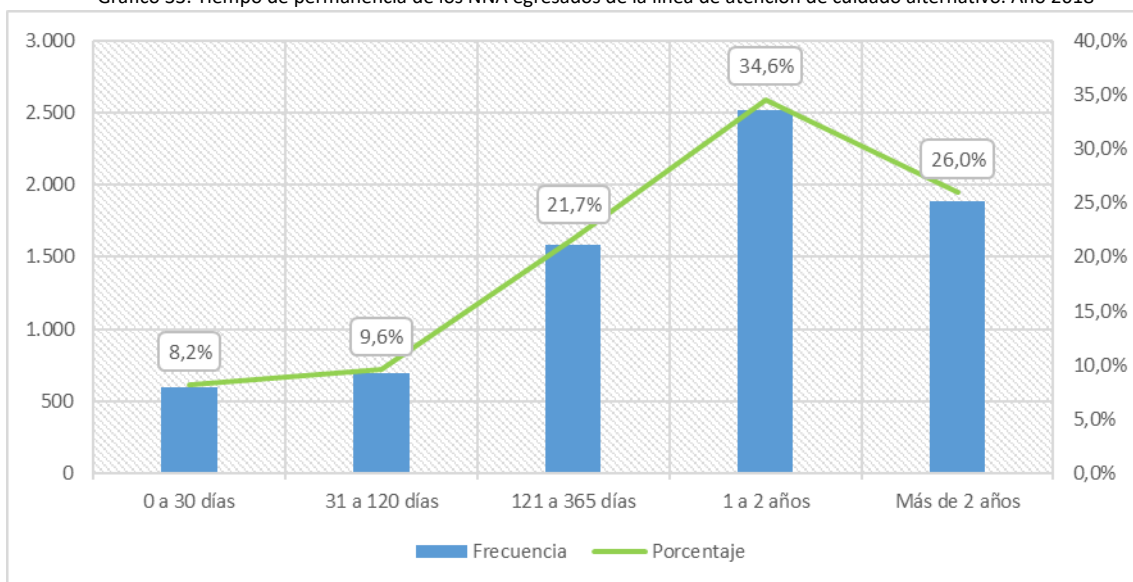

Fuente: SENAINFO DEPLAE

Tabla 122. Tiempo promedio de permanencia en proyectos de cuidado alternativo, según tramo de edad y sexo. Año 2018

TRAMO DE EDAD	SEXO	PERMANENCIA
		Media
PRIMERA INFANCIA I (0 A 3 AÑOS)	Hombres	368,9
	Mujeres	381,3
PRIMERA INFANCIA II (4 A 8 AÑOS)	Hombres	555,6
	Mujeres	582,1
SEGUNDA INFANCIA (9 A 13 AÑOS)	Hombres	663,7
	Mujeres	643,4
ADOLESCENTE (14 A 18 AÑOS)	Hombres	624,8
	Mujeres	562,8
MAYORES DE 18 AÑOS	Hombres	7.041,1

TRAMO DE EDAD	SEXO	PERMANENCIA
		Media
EN GUSTACIÓN	Mujeres	3.504,5
	Hombres	400,3
	Mujeres	115,0

Fuente: SENAINFO DEPLAE

Tabla 123. Tiempo promedio de permanencia en proyectos de cuidado alternativo, según modelo. Año 2018

MODELO	PERMANENCIA
	MEDIA
CLA - CENTRO DE DIAGNÓSTICO PARA LACTANTES	425,3
CREAD PARA NNA MAYORES DE SEIS AÑOS PERO MENORES DE 18 AÑOS DE EDAD	246,4
CREAD PARA ATENCIÓN DE LACTANTES Y PRE-ESCOLARES	347,9
FAE - AADD PROGRAMA FAMILIA DE ACOGIDA	447,6
FAE - PROGRAMA DE FAMILIA DE ACOGIDA ESPECIALIZADA	593,4
RAD - RESIDENCIAS CON DISCAPACIDAD CON PROGRAMA PER	2.658,1
RDD - RESIDENCIA DE PROTECCIÓN PARA NIÑOS/AS CON DISCAPACIDAD MENTAL DISCRETA O MODERADA	3.279,5
RDG - RESIDENCIA DE PROTECCIÓN PARA NIÑOS/AS CON DISCAPACIDAD MENTAL GRAVE O PROFUNDA	7.454,5
REM - RESIDENCIA PROTECCIÓN PARA MAYORES CON PROGRAMA	768,1
REN - RESIDENCIA ESPECIALIZADA	336,8
RFA - RESIDENCIA FAMILIAR PARA LA ADOLESCENCIA	25,0
RLP - RESIDENCIA DE PROTECCIÓN PARA LACTANTES Y PREESCOLARES (CON PROGRAMA)	337,2
RMA - RESIDENCIA DE PROTECCIÓN PARA MADRES ADOLESCENTES CON PROGRAMA	448,4
RPA - RESIDENCIA DE PROTECCIÓN PARA MADRES ADOLESCENTES	390,4
RPE - RESIDENCIAS ESPECIALIZADAS DE PROTECCIÓN	857,5
RPL - RESIDENCIAS DE PROTECCIÓN PARA LACTANTES	498,5
RPM - RESIDENCIA DE PROTECCIÓN PARA MAYORES	1.006,7
RPP - RESIDENCIA DE PROTECCIÓN PARA PREESCOLARES	473,4
RSP - RESIDENCIAS ESPECIALIZADAS CON PROGRAMA	433,3

Fuente: SENAINFO DEPLAE

Tabla 124. Grado de cumplimiento del Plan de Intervención Individual (PII) de los egresados de proyectos de cuidado alternativo. Año 2018

GRADO DE CUMPLIMIENTO PII	FRECUENCIA	PORCENTAJE
LOGRADO (ALREDEDOR DEL 100%)	4.529	62,3%
NO LOGRADO (MENOS DE UN 50% DE LOGRO)	1.472	20,2%
SIN GRADO DE CUMPLIMIENTO	609	8,4%
NO LO TERMINA, LO INTERRUMPE	647	8,9%
NO ADSCRITO AL PROGRAMA	13	,2%
TOTAL	7.270	100,0%

Fuente: SENAINFO DEPLAE

Tabla 125. Con quién egresan los NNA atendidos en proyectos de cuidado alternativo. Año 2018

CON QUIÉN EGRESA NNA	FRECUENCIA	PORCENTAJE
CON FAMILIA DE ACOGIDA	600	8,3%
CON FAMILIA BIOLÓGICA	2.959	40,7%
CON FAMILIA EXTENSA	1.697	23,3%
CON FAMILIA EXTERNA	43	,6%
CON FAMILIA ADOPTIVA (CASO ADOPCIÓN)	297	4,1%
CON SU PAREJA	35	,5%
PROYECTO RED SENAME	972	13,4%
CENTRO O SERVICIO FUERA DE LA RED SENAME, INCLUYE ORGANISMOS DE LA COMUNIDAD	102	1,4%
TRASPASO INTERNO	55	,8%
SOLO	256	3,5%
SE DESCONOCE	254	3,5%
TOTAL	7.270	100,0%

Fuente: SENAINFO DEPLAE

Tabla 126. Egresados de la línea de atención cuidado alternativo, según tramo de edad, tipo de causal de egreso y sexo. Año 2018

CAUSAL DE EGRESO	SEXO	TRAMO ETARIO													
		PRIMERA INFANCIA I (0 A 3 AÑOS)		PRIMERA INFANCIA II (4 A 8 AÑOS)		SEGUNDA INFANCIA (9 A 13 AÑOS)		ADOLESCENTE (14 A 18 AÑOS)		MAYORES DE 18 AÑOS		EN GESTACIÓN		TOTAL	
		RECuento	% TOTAL	RECuento	% TOTAL	RECuento	% TOTAL	RECuento	% TOTAL	RECuento	% TOTAL	RECuento	% TOTAL	RECuento	% TOTAL
ÉXITO DE LA INTERVENCIÓN	Hombres	318	4,4%	424	5,8%	379	5,2%	275	3,8%	23	,3%	0	0,0%	1.419	19,5%
	Mujeres	289	4,0%	423	5,8%	425	5,8%	406	5,6%	53	,7%	0	0,0%	1.596	22,0%
	Total	607	8,3%	847	11,7%	804	11,1%	681	9,4%	76	1,0%	0	0,0%	3.015	41,5%
ABANDONO DE LA INTERVENCIÓN	Hombres	3	,0%	10	,1%	19	,3%	77	1,1%	12	,2%	0	0,0%	121	1,7%
	Mujeres	11	,2%	6	,1%	13	,2%	104	1,4%	11	,2%	0	0,0%	145	2,0%
	Total	14	,2%	16	,2%	32	,4%	181	2,5%	23	,3%	0	0,0%	266	3,7%
OTRAS ²⁰	Hombres	32	,4%	26	,4%	15	,2%	9	,1%	1	,0%	4	,1%	87	1,2%
	Mujeres	29	,4%	27	,4%	10	,1%	11	,2%	2	,0%	10	,1%	89	1,2%
	Total	61	,8%	53	,7%	25	,3%	20	,3%	3	,0%	14	,2%	176	2,4%
MAYORÍA DE EDAD	Hombres	0	0,0%	0	0,0%	0	0,0%	41	,6%	4	,1%	0	0,0%	45	,6%
	Mujeres	0	0,0%	0	0,0%	0	0,0%	59	,8%	5	,1%	0	0,0%	64	,9%
	Total	0	0,0%	0	0,0%	0	0,0%	100	1,4%	9	,1%	0	0,0%	109	1,5%
DERIVACIÓN	Hombres	32	,4%	47	,6%	33	,5%	26	,4%	0	0,0%	0	0,0%	138	1,9%
	Mujeres	27	,4%	34	,5%	48	,7%	49	,7%	4	,1%	0	0,0%	162	2,2%
	Total	59	,8%	81	1,1%	81	1,1%	75	1,0%	4	,1%	0	0,0%	300	4,1%
TÉRMINO DEL PROYECTO	Hombres	0	0,0%	2	,0%	5	,1%	2	,0%	3	,0%	0	0,0%	12	,2%
	Mujeres	0	0,0%	0	0,0%	1	,0%	0	0,0%	3	,0%	0	0,0%	4	,1%
	Total	0	0,0%	2	,0%	6	,1%	2	,0%	6	,1%	0	0,0%	16	,2%
ASOCIADA A RESOLUCIONES DEL TRIBUNAL	Hombres	328	4,5%	312	4,3%	383	5,3%	506	7,0%	2	,0%	0	0,0%	1.531	21,1%
	Mujeres	289	4,0%	334	4,6%	357	4,9%	845	11,6%	5	,1%	0	0,0%	1.830	25,2%
	Total	617	8,5%	646	8,9%	740	10,2%	1.351	18,6%	7	,1%	0	0,0%	3.361	46,2%

²⁰ La causal de egreso "Otras" agrupa, principalmente, las siguientes causales: "Niño(a) o adolescente en proceso de adopción" (n=97) y "Por traslado de Tribunal dentro o fuera de la región" (n=62).

CAUSAL DE EGRESO	SEXO	TRAMO ETARIO													
		PRIMERA INFANCIA I (0 A 3 AÑOS)		PRIMERA INFANCIA II (4 A 8 AÑOS)		SEGUNDA INFANCIA (9 A 13 AÑOS)		ADOLESCENTE (14 A 18 AÑOS)		MAYORES DE 18 AÑOS		EN GESTACIÓN		TOTAL	
		RECUESTO	% TOTAL	RECUESTO	% TOTAL	RECUESTO	% TOTAL	RECUESTO	% TOTAL	RECUESTO	% TOTAL	RECUESTO	% TOTAL	RECUESTO	% TOTAL
EGRESOS DE LA LEY N° 20.084 (LRPA)	Hombres	0	0,0%	0	0,0%	0	0,0%	0	0,0%	0	0,0%	0	0,0%	0	0,0%
	Mujeres	0	0,0%	0	0,0%	0	0,0%	0	0,0%	0	0,0%	0	0,0%	0	0,0%
	Total	0	0,0%	0	0,0%	0	0,0%	0	0,0%	0	0,0%	0	0,0%	0	0,0%
EGRESA A OTRA INSTITUCIÓN (SENADIS POBLACIÓN ADULTA)	Hombres	0	0,0%	0	0,0%	0	0,0%	0	0,0%	27	,4%	0	0,0%	27	,4%
	Mujeres	0	0,0%	0	0,0%	0	0,0%	0	0,0%	0	0,0%	0	0,0%	0	0,0%
	Total	0	0,0%	0	0,0%	0	0,0%	0	0,0%	27	,4%	0	0,0%	27	,4%
TOTAL	Hombres	713	9,8%	821	11,3%	834	11,5%	936	12,9%	72	1,0%	4	,1%	3.380	46,5%
	Mujeres	645	8,9%	824	11,3%	854	11,7%	1.474	20,3%	83	1,1%	10	,1%	3.890	53,5%
	Total	1.358	18,7%	1.645	22,6%	1.688	23,2%	2.410	33,1%	155	2,1%	14	,2%	7.270	100,0%

Fuente: SENAINFO DEPLAE

3. LINEA DE ATENCIÓN DIAGNÓSTICO

Tabla 127. Cuadro síntesis n° de atenciones, ingresos, atendidos, atendidos por línea y egresos, según modelo. Año 2018

MODELO	CATEGORÍA DE REGISTRO				
	ATENCIONES	INGRESO	ATENDIDOS	ATENDIDOS POR LÍNEA	EGRESADOS
DAM	46.793	23.197	21.347	41.449	34.321

Fuente: SENAINFO DEPLAE

3.1 Atenciones

Durante el 2018 se realizaron 46.793 atenciones en la línea de atención Diagnóstico²¹. Las atenciones realizadas en esta línea representan el 17,2% del total atenciones efectuadas en la red de Protección de SENAME. La distribución de las atenciones según el sexo de los NNA da cuenta de cierta prevalencia de las usuarias de sexo femenino, pues el 54,3% de estas atenciones estaban dirigidas a ellas (n=25.418), y el restante 45,7% a usuarios de sexo masculino (n=21.375)

Respecto a la **distribución territorial de las atenciones realizadas** en esta línea, se puede indicar que las regiones que presentan un mayor número de atenciones son la región Metropolitana (27,5%; 12.874); de Valparaíso (12,5%; n=5.845) y Biobío (8%; N=3.746). Por otro lado, las regiones que presentan el menor número de atenciones son las regiones del extremo sur, Aysén (XI) y Magallanes (XII). Tanto las regiones que presentan una mayor proporción de atenciones como aquellas que presentan menos atenciones poseen un patrón común, que en ambos casos la distribución se condice con la clasificación de las regiones según su peso poblacional con respecto al total de la población del país.

Respecto de la **distribución etaria de los NNA** que recibieron atenciones en el “Programa de Diagnóstico Ambulatorio” (DAM), se puede señalar que éstas se concentran en dos tramos etarios, por un lado, las atenciones realizadas a niños y niñas de entre “4 a 8 años” que representan el 33,6% de las atenciones realizadas (n= 15.703) y, por otro lado, las atenciones realizadas a NNA de “9 a 13 años”, que concentran el 32,3% de las atenciones (n=15.137). Excluyendo a los usuarios “mayores de 18 años” y aquellos “en gestación” cuya proporción de casos es marginal –ambos tramos suman 47 atenciones-, el tramo de edad que va desde los “0 a 3 años” es el que presenta la menor proporción de atenciones (14,3%; n=6.670). Al analizar el sexo de la NNA que recibieron atenciones en el programa DAM se advierten diferencias según el tramo etario de pertenencia, situación se da en mayor medida en las atenciones realizadas a usuarios de 14 a 18 años, en donde la proporción de atenciones realizadas a las usuarias de sexo femenino es mayor a los de sexo masculino en casi 8 puntos porcentuales (23,3% y 15,5%, respectivamente).

A continuación, se presentan cruces con variables de interés:

²¹ La línea de atención Diagnóstico se compone de un programa, Programa de Diagnóstico Ambulatorio (DAM)

Tabla 128. Atenciones realizadas en la línea de atención diagnóstico, según región y sexo. Año 2018

REGIÓN	SEXO				TOTAL	
	Hombres		Mujeres		Recuento	% del total
	Recuento	% del total	Recuento	% del total		
I	458	2,10%	633	2,50%	1.091	2,30%
II	912	4,30%	986	3,90%	1.898	4,10%
III	729	3,40%	817	3,20%	1.546	3,30%
IV	1.236	5,80%	1.309	5,10%	2.545	5,40%
V	2.697	12,60%	3.148	12,40%	5.845	12,50%
VI	1.681	7,90%	2.002	7,90%	3.683	7,90%
VII	1.281	6,00%	1.530	6,00%	2.811	6,00%
VIII	1.660	7,80%	2.086	8,20%	3.746	8,00%
IX	866	4,10%	1.086	4,30%	1.952	4,20%
X	1.254	5,90%	1.701	6,70%	2.955	6,30%
XI	407	1,90%	445	1,80%	852	1,80%
XII	343	1,60%	381	1,50%	724	1,50%
XIII	5.923	27,70%	6.951	27,30%	12.874	27,50%
XIV	545	2,50%	616	2,40%	1.161	2,50%
XV	501	2,30%	561	2,20%	1.062	2,30%
XVI	882	4,10%	1.166	4,60%	2.048	4,40%
TOTAL	21.375	100,00%	25.418	100,00%	46.793	100,00%

Fuente: SENAINFO DEPLAE

Tabla 129. Atenciones realizadas en la línea de atención diagnóstico, según edad y sexo. Año 2018

SEXO		TRAMO EDAD						TOTAL
		PRIMERA INFANCIA I (0 A 3 AÑOS)	PRIMERA INFANCIA II (4 A 8 AÑOS)	SEGUNDA INFANCIA (9 A 13 AÑOS)	ADOLESCENTE (14 A 18 AÑOS)	MAYORES DE 18 AÑOS	EN GESTACIÓN	
HOMBRES	Recuento	3.307	7.789	6.967	3.311		1	21.375
	% del total	15,5%	36,4%	32,6%	15,5%		,0%	100,0%
MUJERES	Recuento	3.363	7.914	8.170	5.925	7	39	25.418
	% del total	13,2%	31,1%	32,1%	23,3%	,0%	,2%	100,0%
TOTAL	Recuento	6.670	15.703	15.137	9.236	7	40	46.793
	% del total	14,3%	33,6%	32,3%	19,7%	,0%	,1%	100,0%

Fuente: SENAINFO DEPLAE

Gráfico 34. Distribución etaria de las atenciones realizadas en la línea de diagnóstico. Año 2018

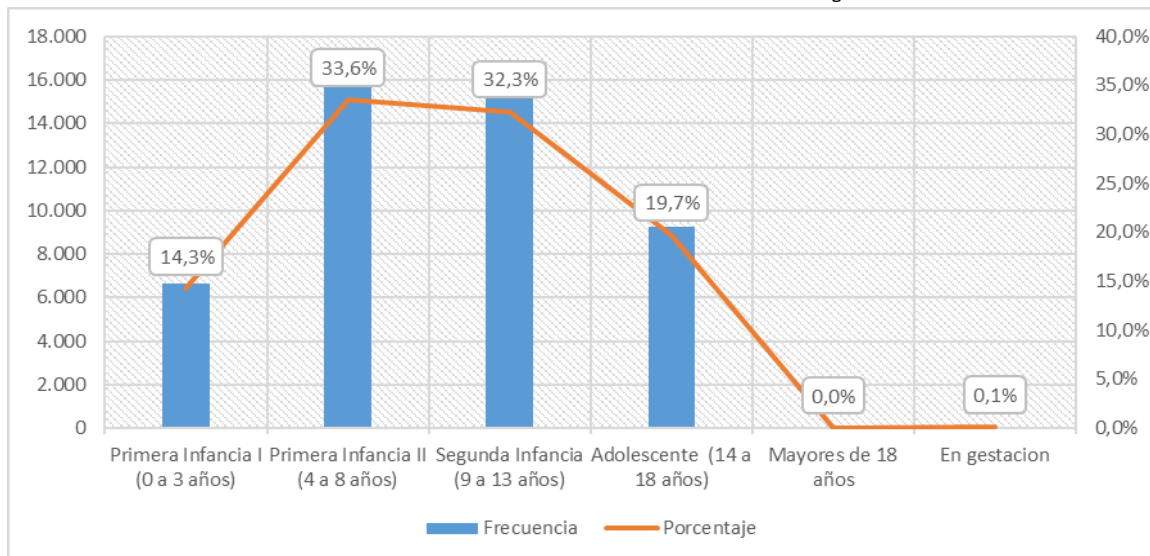

Fuente: SENAINFO DEPLAE

3.2 Ingresos

Durante el 2018 ingresaron al “Programa de Diagnóstico Ambulatorio” 23.197 niños, niñas y adolescentes (NNA). Los ingresos a esta línea representan el 21% del total de NNA ingresados a la red de Protección de SENAME. La distribución de los ingresos según el sexo de los NNA da cuenta de cierta prevalencia de las usuarias de sexo femenino, pues estas representan el 53,5% de los ingresos (n=12.400) y los usuarios de sexo masculino el restante 46,5% de los ingresos (n=10.797).

Respecto a la **distribución territorial** de los NNA que ingresaron a esta línea de atención, se advierte que casi un tercio de los NNA ingresaron a proyectos localizados en la Región Metropolitana (33,6%; n=7.795); a continuación, y con una diferencia de más de 20 puntos porcentuales, le sigue en cuantía de ingresos la región de Valparaíso (10,6%; n=2.465). En tercer y cuarto lugar, con una acotada diferencia porcentual y en valores brutos, encontramos la región de O’Higgins (6,8%; n=1.578) y la región del Biobío (6,5%; n=1.517). Al considerar la distribución territorial de acuerdo al sexo de los NNA ingresados se observan diferencias en sus valores absolutos, lo cual no es de extrañar considerando la mayor proporción de mujeres que de hombres ingresados al programa DAM, pero en términos porcentuales no se observan diferencias sustanciales, a excepción de la región de Aysén, en donde es algo más manifiesta la prevalencia de mujeres respecto de los hombres (6,5% versus 5,5%).

Respecto de la **distribución etaria de los NNA** que ingresaron durante el 2018 al “Programa de Diagnóstico Ambulatorio” (DAM), se puede señalar una predominancia de NNA de los tramos etarios “4 a 8 años” y “9 a 13 años”, que en conjunto representan el 65,6% del total de ingresos. Excluyendo a los niños y niñas “en gestación” cuya proporción de casos es marginal (n=35; 0,2%), el tramo de edad que presenta una menor proporción de usuarios es el que va desde los “0 a 3 años” que con 3.335 casos representan el 14,5% del total de ingresos a esta línea. Al considerar en la distribución etaria el sexo de los NNA se advierte diferencias en dos tramos etarios. En ese sentido, en el tramo de “4 a 8 años” se observa que los niños ingresan en mayor proporción que las niñas, mas no en valores absolutos, al programa DAM (36,1% y 30,8%,

respectivamente). Por el contrario, las adolescentes de sexo femenino de entre “14 a 18 años”, presentan una mayor proporción de ingresos que sus pares de sexo masculino (23,1% versus 16%).

A continuación, se presentan cruces con variables de interés:

Tabla 130. Ingresos a línea de atención diagnóstico, según región y sexo. Año 2018

REGIÓN	SEXO				TOTAL	
	HOMBRES		MUJERES		RECUENTO	% DEL TOTAL
	RECUENTO	% DEL TOTAL	RECUENTO	% DEL TOTAL		
I	274	2,5%	333	2,7%	607	2,6%
II	568	5,3%	594	4,8%	1.162	5,0%
III	201	1,9%	238	1,9%	439	1,9%
IV	646	6,0%	656	5,3%	1.302	5,6%
V	1.179	10,9%	1.286	10,4%	2.465	10,6%
VI	738	6,8%	840	6,8%	1.578	6,8%
VII	637	5,9%	761	6,1%	1.398	6,0%
VIII	697	6,5%	820	6,6%	1.517	6,5%
IX	456	4,2%	552	4,5%	1.008	4,3%
X	594	5,5%	800	6,5%	1.394	6,0%
XI	209	1,9%	204	1,6%	413	1,8%
XII	114	1,1%	141	1,1%	255	1,1%
XIII	3.633	33,6%	4.162	33,6%	7.795	33,6%
XIV	247	2,3%	293	2,4%	540	2,3%
XV	171	1,6%	163	1,3%	334	1,4%
XVI	433	4,0%	557	4,5%	990	4,3%
TOTAL	10.797	100,0%	12.400	100,0%	23.197	100,0%

Fuente: SENAINFO DEPLAE

Tabla 131. Ingresos a línea de atención diagnóstico, según edad y sexo. Año 2018

SEXO		TRAMO EDAD					TOTAL
		PRIMERA INFANCIA I (0 A 3 AÑOS)	PRIMERA INFANCIA II (4 A 8 AÑOS)	SEGUNDA INFANCIA (9 A 13 AÑOS)	ADOLESCENTE (14 A 18 AÑOS)	EN GESTACIÓN	
HOMBRES	Recuento	1.644	3.899	3.526	1.727	1	10.797
	% del total	15,2%	36,1%	32,7%	16,0%	,0%	100,0%
MUJERES	Recuento	1.715	3.820	3.970	2.861	34	12.400
	% del total	13,8%	30,8%	32,0%	23,1%	,3%	100,0%
TOTAL	Recuento	3.359	7.719	7.496	4.588	35	23.197
	% del total	14,5%	33,3%	32,3%	19,8%	,2%	100,0%

Fuente: SENAINFO DEPLAE

Gráfico 35. Distribución etaria de las atenciones realizadas en la de diagnóstico. Año 2018

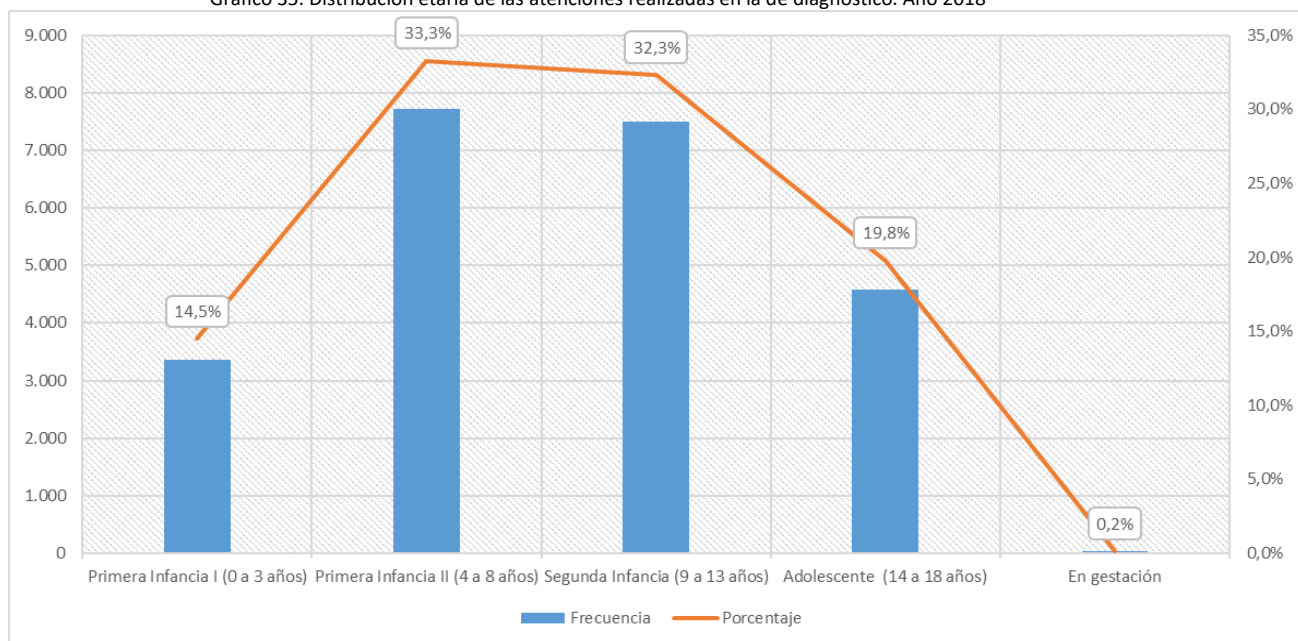

Fuente: SENAINFO DEPLAE

3.3 Atendidos por línea

Durante el 2018 fueron atendidos en el “Programa de Diagnóstico Ambulatorio” (DAM) un total de 41.449 niños, niñas, adolescentes y adultos. Los atendidos en esta línea representan el 16,9% del total atendidos en la red de Protección de SENAME. En cuanto al sexo de los NNA atendidos se puede señalar la prevalencia de las usuarias de sexo femenino, pues estas representan el 54,1% de los atendidos (n=22.409) y los usuarios de sexo masculino el restante 45,9% (n=19.040).

Respecto a la **distribución territorial** de los NNA que ingresaron a esta línea de atención, se advierte que el 28% de los usuarios fueron atendidos en proyectos localizados en la Región Metropolitana (n=11.616); a continuación, y con una diferencia de más de 15 puntos porcentuales, le secunda la región de Valparaíso que, con 5.162 NNA atendidos, concentra el 12,5% de la población atendida a nivel nacional. Al analizar la distribución territorial de acuerdo al sexo de los NNA atendidos se observan diferencias en sus valores absolutos, claramente explicitables por el mayor número de mujeres que de hombres, pero no diferencias significativas en cuanto a la proporción de casos para cada uno de los sexos.

En relación a la **distribución etaria de los NNA** atendidos durante el 2018, se observa que la mayor proporción de casos se da entre aquellos niños y niñas con edades entre “4 a 8 años” (33,4%; n=13.824) y “9 a 13 años” (32,5%; 13.464). Por otro lado, excluyendo a los niños y niñas “en gestación” y los/as “mayores de 18 años” cuya cuantía de casos es marginal (47 casos entre ambos tramos, lo que representa el 0,1% de los casos atendidos); el tramo de edad que presenta una menor proporción es el que va desde los “0 a 3 años” que con 5.791 casos representan el 14% del total de atendidos. Por otro lado, se observa que los NNA de sexo masculino presentan una mayor proporción de atendidos de entre “4 a 8 años” que sus pares de sexo femenino (36,3% y 30,9% respectivamente); situación contraria a la visualizada en el tramo etario “14 a

18 años” en donde las usuarias de sexo femenino presentan una mayor proporción de atendidos que la de sus pares de sexo masculino (23,7% versus 15,8%).

En cuanto al **tiempo de permanencia**²² de los NNA atendidos en el programa DAM, se verifica que la proporción de casos atendidos disminuye drásticamente a medida que aumenta el tiempo de permanencia. Considerando que, de acuerdo a sus orientaciones técnicas, las pericias a realizar por el programa DAM no debiesen superar los tres meses (y en otros casos menos de 38 días corridos) se puede señalar que el 76,9% permanece “menos de 38 días” (n=31.867) y el 16,9% entre “38 días y menos de tres meses” (n=7.022). El restante 6,2% de los NNA atendidos (n=2.560) superan el tiempo de permanencia especificado en las orientaciones técnicas.

Por último, es posible señalar que el 97,5% de los **NNA atendidos en el programa DAM son de nacionalidad chilena** (n=40.573). Por lo que los NNA atendidos de nacionalidad extranjera ascienden a 837 casos, lo cual representa el 2,019% del total de atendidos. Las nacionalidades más frecuentes son: peruana (n=243); boliviana (n=211) y colombiana (n=153).

A continuación, se presentan cruces con variables de interés:

Tabla 132. Atendidos por línea, según región y sexo. Año 2018

REGIÓN	SEXO				TOTAL	
	HOMBRES		MUJERES		RECuento	% DEL TOTAL
	RECuento	% DEL TOTAL	RECuento	% DEL TOTAL		
I	391	2,1%	547	2,4%	938	2,3%
II	783	4,1%	837	3,7%	1.620	3,9%
III	579	3,0%	650	2,9%	1.229	3,0%
IV	1.055	5,5%	1.073	4,8%	2.128	5,1%
V	2.401	12,6%	2.761	12,3%	5.162	12,5%
VI	1.538	8,1%	1.797	8,0%	3.335	8,0%
VII	1.162	6,1%	1.363	6,1%	2.525	6,1%
VIII	1.481	7,8%	1.857	8,3%	3.338	8,1%
IX	782	4,1%	940	4,2%	1.722	4,2%
X	1.145	6,0%	1.520	6,8%	2.665	6,4%
XI	346	1,8%	389	1,7%	735	1,8%
XII	304	1,6%	329	1,5%	633	1,5%
XIII	5.342	28,1%	6.274	28,0%	11.616	28,0%
XIV	475	2,5%	542	2,4%	1.017	2,5%

²² De acuerdo a sus orientaciones técnicas, el Programa de Diagnóstico Ambulatorio (DAM) tiene plazos establecidos para la realización de las pericias, los cuales se supeditan a los plazos que establece Fiscalía y/o Tribunales de Familia. En ese sentido, las pericias protectores psicosociales deben realizarse en menos de 38 días corridos, desde que son ordenados por el Tribunal, cuando se les solicita evaluar las condiciones de protección del niño/a, y en un plazo inferior a tres meses cuando se les solicita evaluar el ejercicio de la parentalidad.

REGIÓN	SEXO				TOTAL	
	HOMBRES		MUJERES			
	RECuento	% DEL TOTAL	RECuento	% DEL TOTAL	RECuento	% DEL TOTAL
XV	477	2,5%	514	2,3%	991	2,4%
XVI	779	4,1%	1.016	4,5%	1.795	4,3%
TOTAL	19.040	100,0%	22.409	100,0%	41.449	100,0%

Fuente: SENAINFO DEPLAE

Tabla 133. Atendidos por línea según edad. Año 2018

MODELO		TRAMO EDAD					TOTAL	
		Primera Infancia I (0 a 3 años)	Primera Infancia II (4 a 8 años)	Segunda Infancia (9 a 13 años)	Adolescente (14 a 18 años)	Mayores de 18 años		En gestación
DAM - DIAGNÓSTICO	Recuento	5.791	13.824	13.464	8.323	7	40	41.449
	% del total	14,0%	33,4%	32,5%	20,1%	,0%	,1%	100,0%
TOTAL	Recuento	5.791	13.824	13.464	8.323	7	40	41.449
	% del total	14,0%	33,4%	32,5%	20,1%	,0%	,1%	100,0%

Fuente: SENAINFO DEPLAE

Tabla 134. Atendidos por línea, según edad y sexo. Año 2018

SEXO		TRAMO EDAD					TOTAL	
		Primera Infancia I (0 a 3 años)	Primera Infancia II (4 a 8 años)	Segunda Infancia (9 a 13 años)	Adolescente (14 a 18 años)	Mayores de 18 años		En gestación
HOMBRES	Recuento	2.871	6.910	6.246	3.012		1	19.040
	% del total	15,1%	36,3%	32,8%	15,8%		,0%	100,0%
MUJERES	Recuento	2.920	6.914	7.218	5.311	7	39	22.409
	% del total	13,0%	30,9%	32,2%	23,7%	,0%	,2%	100,0%

Fuente: SENAINFO DEPLAE

Tabla 135. Atendidos por línea, según sexo y escolaridad. Año 2018

ESCOLARIDAD		SEXO		TOTAL
		HOMBRES	MUJERES	
SALA CUNA (6 MESES A 2 AÑOS)	Recuento	1	0	1
	% del total	,0%	0,0%	,0%
MEDIO MENOR (2 A 3 AÑOS)	Recuento	5	9	14
	% del total	,0%	,0%	,0%
MEDIO MAYOR (3 A 4 AÑOS)	Recuento	14	12	26
	% del total	,0%	,0%	,1%
PRE-KÍNDER	Recuento	762	872	1.634
	% del total	1,8%	2,1%	3,9%
KÍNDER	Recuento	1.039	1.171	2.210

ESCOLARIDAD		SEXO		TOTAL
		HOMBRES	MUJERES	
	% del total	2,5%	2,8%	5,3%
1° BÁSICO	Recuento	1.654	1.570	3.224
	% del total	4,0%	3,8%	7,8%
2° BÁSICO	Recuento	1.626	1.547	3.173
	% del total	3,9%	3,7%	7,7%
3° BÁSICO	Recuento	1.571	1.450	3.021
	% del total	3,8%	3,5%	7,3%
4° BÁSICO	Recuento	1.365	1.438	2.803
	% del total	3,3%	3,5%	6,8%
5° BÁSICO	Recuento	1.359	1.456	2.815
	% del total	3,3%	3,5%	6,8%
6° BÁSICO	Recuento	1.268	1.572	2.840
	% del total	3,1%	3,8%	6,9%
7° BÁSICO	Recuento	1.136	1.644	2.780
	% del total	2,7%	4,0%	6,7%
8° BÁSICO	Recuento	989	1.629	2.618
	% del total	2,4%	3,9%	6,3%
1° NIVEL BÁSICO ADULTOS	Recuento	1	1	2
	% del total	,0%	,0%	,0%
2° NIVEL BÁSICO ADULTOS	Recuento	18	22	40
	% del total	,0%	,1%	,1%
3° NIVEL BÁSICO ADULTOS	Recuento	76	82	158
	% del total	,2%	,2%	,4%
1° MEDIO CIENTÍFICO HUMANISTA	Recuento	591	1.039	1.630
	% del total	1,4%	2,5%	3,9%
1° MEDIO TÉCNICO PROFESIONAL	Recuento	249	377	626
	% del total	,6%	,9%	1,5%
2° MEDIO CIENTÍFICO HUMANISTA	Recuento	323	796	1.119
	% del total	,8%	1,9%	2,7%
2° MEDIO TÉCNICO PROFESIONAL	Recuento	130	296	426
	% del total	,3%	,7%	1,0%
3° MEDIO CIENTÍFICO HUMANISTA	Recuento	143	366	509
	% del total	,3%	,9%	1,2%
3° MEDIO TÉCNICO PROFESIONAL	Recuento	112	291	403
	% del total	,3%	,7%	1,0%
4° MEDIO CIENTÍFICO HUMANISTA	Recuento	46	159	205
	% del total	,1%	,4%	,5%
4° MEDIO TÉCNICO PROFESIONAL	Recuento	38	127	165
	% del total	,1%	,3%	,4%
ENSEÑANZA MEDIA HC ADULTOS (1RO Y 2DO)	Recuento	96	159	255

ESCOLARIDAD		SEXO		TOTAL
		HOMBRES	MUJERES	
MEDIO)	% del total	,2%	,4%	,6%
ENSEÑANZA MEDIA HC ADULTOS (3RO Y 4TO MEDIO)	Recuento	22	57	79
	% del total	,1%	,1%	,2%
ENSEÑANZA MEDIA TP ADULTOS (1RO Y 2DO MEDIO)	Recuento	4	10	14
	% del total	,0%	,0%	,0%
ENSEÑANZA MEDIA TP ADULTOS (3RO MEDIO)	Recuento	1	3	4
	% del total	,0%	,0%	,0%
ENSEÑANZA MEDIA TP ADULTOS (4TO MEDIO)	Recuento	0	2	2
	% del total	0,0%	,0%	,0%
DIFERENCIAL PRE-BÁSICA (DEF. MENTAL, AUDICIÓN, LENGUAJE, SENSORIALES Y MOTORES)	Recuento	832	640	1.472
	% del total	2,0%	1,5%	3,6%
DIFERENCIAL BÁSICA (DEF. MENTAL, AUDICIÓN, LENGUAJE, SENSORIALES Y MOTORES)	Recuento	283	165	448
	% del total	,7%	,4%	1,1%
DIFERENCIAL (DEF. MENTAL, AUDICIÓN, LENGUAJE, SENSORIALES Y MOTORES)	Recuento	2	1	3
	% del total	,0%	,0%	,0%
PROGRAMA ESPECIAL DEFERENCIAL (LABORAL)	Recuento	31	31	62
	% del total	,1%	,1%	,1%
SIN INFORMACIÓN	Recuento	3.253	3.415	6.668
	% del total	7,8%	8,2%	16,1%
TOTAL	Recuento	19.040	22.409	41.449
	% del total	45,9%	54,1%	100,0%

Fuente: SENAINFO DEPLAE

Tabla 136. Atendidos por línea según tiempo de permanencia. Año 2018

MODELO		PERMANENCIA					TOTAL
		0 a 30 días	31 a 120 días	121 a 365 días	1 a 2 años	Más de 2 años	
DAM - DIAGNÓSTICO	Recuento	29.742	10.148	1.389	161	9	41.449
	% del total	71,8%	24,5%	3,4%	,4%	,0%	100,0%
TOTAL	Recuento	29.742	10.148	1.389	161	9	41.449
	% del total	71,8%	24,5%	3,4%	,4%	,0%	100,0%

Fuente: SENAINFO DEPLAE

Tabla 137. Atendidos por línea según tiempo de permanencia (recodificada), según tramo de edad y sexo. Año 2018

TRAMO DE EDAD	SEXO	MENOS DE 38 DÍAS		MENOS DE 3 MESES		TRES MESES O MÁS		TOTAL	
		RECUESTO	% TOTAL	RECUESTO	% TOTAL	RECUESTO	% TOTAL	RECUESTO	% TOTAL
PRIMERA INFANCIA I (0 A 3 AÑOS)	Hombres	2.288	5,5%	461	1,1%	122	,3%	2.871	6,9%
	Mujeres	2.308	5,6%	463	1,1%	149	,4%	2.920	7,0%
PRIMERA INFANCIA II (4 A 8 AÑOS)	Hombres	5.361	12,9%	1.159	2,8%	390	,9%	6.910	16,7%
	Mujeres	5.336	12,9%	1.157	2,8%	421	1,0%	6.914	16,7%

TRAMO DE EDAD	SEXO	MENOS DE 38 DÍAS		MENOS DE 3 MESES		TRES MESES O MÁS		TOTAL	
		RECUENTO	% TOTAL	RECUENTO	% TOTAL	RECUENTO	% TOTAL	RECUENTO	% TOTAL
SEGUNDA INFANCIA (9 A 13 AÑOS)	Hombres	4.830	11,7%	1.051	2,5%	365	,9%	6.246	15,1%
	Mujeres	5.458	13,2%	1.283	3,1%	477	1,2%	7.218	17,4%
ADOLESCENTE (14 A 18 AÑOS)	Hombres	2.318	5,6%	492	1,2%	202	,5%	3.012	7,3%
	Mujeres	3.941	9,5%	949	2,3%	421	1,0%	5.311	12,8%
MAYORES DE 18 AÑOS	Hombres	0	0,0%	0	0,0%	0	0,0%	0	0,0%
	Mujeres	0	0,0%	1	,0%	6	,0%	7	,0%
EN GESTACIÓN	Hombres	0	0,0%	1	,0%	0	0,0%	1	,0%
	Mujeres	27	,1%	5	,0%	7	,0%	39	,1%
SIN DATO DE EDAD	Hombres	0	0,0%	0	0,0%	0	0,0%	0	0,0%
	Mujeres	0	0,0%	0	0,0%	0	0,0%	0	0,0%
TOTAL	Hombres	14.797	35,7%	3.164	7,6%	1.079	2,6%	19.040	45,9%
	Mujeres	17.070	41,2%	3.858	9,3%	1.481	3,6%	22.409	54,1%

Fuente: SENAINFO DEPLAE

Tabla 138. Atendidos por línea según tiempo de permanencia. Año 2018

NACIONALIDAD	FRECUENCIA	PORCENTAJE
ARGENTINA	25	0,060%
BOLIVIANA	211	0,509%
BRASILEÑA	7	0,017%
CHILENA	40.573	97,887%
COLOMBIANA	153	0,369%
CONGOLEÑA	1	0,002%
CUBANA	1	0,002%
DOMINICANA	22	0,053%
ECUATORIANA	31	0,075%
ESPAÑOLA	1	0,002%
HAITIANA	84	0,203%
HONDUREÑA	1	0,002%
ITALIANA	2	0,005%
NORUEGA	1	0,002%
PARAGUAYA	4	0,010%
PERUANA	243	0,586%
RUSA	1	0,002%
VENEZOLANA	49	0,118%
SIN INFORMACIÓN	39	0,094%
SUBTOTAL EXTRANJEROS	837	2,019%
TOTAL	41.449	100,0%

Fuente: SENAINFO DEPLAE

3.4 Vigentes

La población vigente corresponde a la cantidad de niños, niñas, adolescentes y adultos que se encuentran en la línea de atención diagnóstico, y en específico, en el programa DAM, en un día determinado. En este apartado se da cuenta de la población vigente al 30 de junio y 31 de diciembre. Es importante señalar que la población vigente cambia continuamente debido al flujo de ingresos y egresos de los NNA en el respectivo modelo.

3.4.1. VIGENTES AL 30 DE JUNIO

Tabla 139. NNA vigentes en proyectos de la línea diagnóstico al 30 de junio, según sexo y tramo de edad. Año 2018

SEXO		TRAMO EDAD						TOTAL
		PRIMERA INFANCIA I (0 A 3 AÑOS)	PRIMERA INFANCIA II (4 A 8 AÑOS)	SEGUNDA INFANCIA (9 A 13 AÑOS)	ADOLESCENTE (14 A 18 AÑOS)	MAYORES DE 18 AÑOS	EN GESTACIÓN	
HOMBRES	Recuento	183	395	388	160	0	0	1.126
	% total	7,2%	15,5%	15,2%	6,3%	0,0%	0,0%	44,1%
MUJERES	Recuento	184	433	454	347	3	8	1.429
	% total	7,2%	16,9%	17,8%	13,6%	,1%	,3%	55,9%
TOTAL	Recuento	367	828	842	507	3	8	2.555
	% total	14,4%	32,4%	33,0%	19,8%	,1%	,3%	100,0%

Fuente: SENAINFO DEPLAE

Tabla 140. NNA vigentes en proyectos de la línea diagnóstico al 30 de junio, según región y nacionalidad. Año 2018

NACIONALIDAD		REGIÓN															TOTAL
		I	II	III	IV	V	VI	VII	VIII	IX	X	XI	XII	XIII	XIV	XV	
ARGENTINA	Recuento	0	0	0	0	0	0	0	0	0	0	0	0	3	0	0	3
	% del total	0,0%	0,0%	0,0%	0,0%	0,0%	0,0%	0,0%	0,0%	0,0%	0,0%	0,0%	0,0%	,1%	0,0%	0,0%	,1%
BOLIVIANA	Recuento	0	0	0	0	0	0	0	0	0	0	0	0	1	0	0	1
	% del total	0,0%	0,0%	0,0%	0,0%	0,0%	0,0%	0,0%	0,0%	0,0%	0,0%	0,0%	0,0%	,0%	0,0%	0,0%	,0%
BRASILEÑA	Recuento	0	0	0	0	0	0	0	0	0	0	0	0	1	0	0	1
	% del total	0,0%	0,0%	0,0%	0,0%	0,0%	0,0%	0,0%	0,0%	0,0%	0,0%	0,0%	0,0%	,0%	0,0%	0,0%	,0%
CHILENA	Recuento	1	4	32	19	61	285	35	343	40	171	46	32	1.366	36	22	2.493
	% del total	,0%	,2%	1,3%	,7%	2,4%	11,2%	1,4%	13,4%	1,6%	6,7%	1,8%	1,3%	53,5%	1,4%	,9%	97,6%
COLOMBIANA	Recuento	0	1	0	0	0	0	0	0	0	0	0	3	8	0	0	12
	% del total	0,0%	,0%	0,0%	0,0%	0,0%	0,0%	0,0%	0,0%	0,0%	0,0%	0,0%	,1%	,3%	0,0%	0,0%	,5%
ECUATORIANA	Recuento	0	0	0	0	0	0	0	1	0	0	0	0	0	0	0	1
	% del total	0,0%	0,0%	0,0%	0,0%	0,0%	0,0%	0,0%	,0%	0,0%	0,0%	0,0%	0,0%	0,0%	0,0%	0,0%	,0%
HAITIANA	Recuento	0	0	0	1	1	1	0	0	0	0	0	0	9	0	0	12
	% del total	0,0%	0,0%	0,0%	,0%	,0%	,0%	0,0%	0,0%	0,0%	0,0%	0,0%	0,0%	,4%	0,0%	0,0%	,5%
PARAGUAYA	Recuento	0	0	0	0	0	0	0	0	0	0	0	1	0	0	0	1
	% del total	0,0%	0,0%	0,0%	0,0%	0,0%	0,0%	0,0%	0,0%	0,0%	0,0%	0,0%	,0%	0,0%	0,0%	0,0%	,0%
PERUANA	Recuento	0	0	0	0	0	0	0	0	0	0	0	0	19	0	0	19
	% del total	0,0%	0,0%	0,0%	0,0%	0,0%	0,0%	0,0%	0,0%	0,0%	0,0%	0,0%	0,0%	,7%	0,0%	0,0%	,7%
SIN INFORMACIÓN	Recuento	0	0	1	0	0	0	0	2	0	1	0	0	1	0	0	5
	% del total	0,0%	0,0%	,0%	0,0%	0,0%	0,0%	0,0%	,1%	0,0%	,0%	0,0%	0,0%	,0%	0,0%	0,0%	,2%
VENEZOLANA	Recuento	0	0	0	0	0	0	0	1	0	0	0	0	6	0	0	7
	% del total	0,0%	0,0%	0,0%	0,0%	0,0%	0,0%	0,0%	,0%	0,0%	0,0%	0,0%	0,0%	,2%	0,0%	0,0%	,3%
TOTAL	Recuento	1	5	33	20	62	286	35	347	40	172	46	36	1.414	36	22	2.555
	% del total	,0%	,2%	1,3%	,8%	2,4%	11,2%	1,4%	13,6%	1,6%	6,7%	1,8%	1,4%	55,3%	1,4%	,9%	100,0%

Fuente: SENAINFO DEPLAE

Tabla 141. NNA vigentes en proyectos de la línea diagnóstico al 30 de junio, según nacionalidad., sexo y tramo de edad Año 2018

NACIONALIDAD	SEXO	TRAMO DE EDAD															
		PRIMERA INFANCIA I (0 A 3 AÑOS)		PRIMERA INFANCIA II (4 A 8 AÑOS)		SEGUNDA INFANCIA (9 A 13 AÑOS)		ADOLESCENTE (14 A 18 AÑOS)		MAYORES DE 18 AÑOS		EN GESTACIÓN		SIN DATO DE EDAD		TOTAL	
		RECuento	% TOTAL	RECuento	% TOTAL	RECuento	% TOTAL	RECuento	% TOTAL	RECuento	% TOTAL	RECuento	% TOTAL	RECuento	% TOTAL	RECuento	% TOTAL
ARGENTINA	Mujeres	1	,0%	0	0,0%	1	,0%	1	,0%	0	0,0%	0	0,0%	0	0,0%	3	,1%
BOLIVIANA	Mujeres	0	0,0%	0	0,0%	0	0,0%	1	,0%	0	0,0%	0	0,0%	0	0,0%	1	,0%
BRASILEÑA	Hombres	1	,0%	0	0,0%	0	0,0%	0	0,0%	0	0,0%	0	0,0%	0	0,0%	1	,0%
CHILENA	Hombres	180	7,0%	390	15,3%	377	14,8%	154	6,0%	0	0,0%	0	0,0%	0	0,0%	1.101	43,1%
	Mujeres	183	7,2%	426	16,7%	438	17,1%	337	13,2%	3	,1%	5	,2%	0	0,0%	1.392	54,5%
COLOMBIANA	Hombres	0	0,0%	1	,0%	0	0,0%	3	,1%	0	0,0%	0	0,0%	0	0,0%	4	,2%
	Mujeres	0	0,0%	2	,1%	3	,1%	3	,1%	0	0,0%	0	0,0%	0	0,0%	8	,3%
ECUATORIANA	Mujeres	0	0,0%	0	0,0%	1	,0%	0	0,0%	0	0,0%	0	0,0%	0	0,0%	1	,0%
HAITIANA	Hombres	1	,0%	1	,0%	3	,1%	0	0,0%	0	0,0%	0	0,0%	0	0,0%	5	,2%
	Mujeres	0	0,0%	3	,1%	4	,2%	0	0,0%	0	0,0%	0	0,0%	0	0,0%	7	,3%
PARAGUAYA	Hombres	1	,0%	0	0,0%	0	0,0%	0	0,0%	0	0,0%	0	0,0%	0	0,0%	1	,0%
PERUANA	Hombres	0	0,0%	1	,0%	5	,2%	3	,1%	0	0,0%	0	0,0%	0	0,0%	9	,4%
	Mujeres	0	0,0%	2	,1%	5	,2%	3	,1%	0	0,0%	0	0,0%	0	0,0%	10	,4%
SIN INFORMACIÓN	Hombres	0	0,0%	0	0,0%	1	,0%	0	0,0%	0	0,0%	0	0,0%	0	0,0%	1	,0%
	Mujeres	0	0,0%	0	0,0%	0	0,0%	1	,0%	0	0,0%	3	,1%	0	0,0%	4	,2%
VENEZOLANA	Hombres	0	0,0%	2	,1%	2	,1%	0	0,0%	0	0,0%	0	0,0%	0	0,0%	4	,2%
	Mujeres	0	0,0%	0	0,0%	2	,1%	1	,0%	0	0,0%	0	0,0%	0	0,0%	3	,1%
TOTAL	Hombres	183	7,2%	395	15,5%	388	15,2%	160	6,3%	0	0,0%	0	0,0%	0	0,0%	1.126	44,1%
	Mujeres	184	7,2%	433	16,9%	454	17,8%	347	13,6%	3	,1%	8	,3%	0	0,0%	1.429	55,9%

Fuente: SENAINFO DEPLAE

3.4.2. VIGENTES AL 31 DE DICIEMBRE

Tabla 142. NNA vigentes en proyectos de la línea diagnóstico al 31 de diciembre, según sexo y tramo de edad. Año 2018

SEXO		TRAMO EDAD					TOTAL	
		PRIMERA INFANCIA I (0 A 3 AÑOS)	PRIMERA INFANCIA II (4 A 8 AÑOS)	SEGUNDA INFANCIA (9 A 13 AÑOS)	ADOLESCENTE (14 A 18 AÑOS)	MAYORES DE 18 AÑOS		EN GESTACIÓN
HOMBRES	Recuento	159	422	385	194	0	0	1.160
	% del total	6,1%	16,2%	14,8%	7,5%	0,0%	0,0%	44,6%
MUJERES	Recuento	181	460	465	330	3	2	1.441
	% del total	7,0%	17,7%	17,9%	12,7%	,1%	,1%	55,4%
TOTAL	Recuento	340	882	850	524	3	2	2.601
	% del total	13,1%	33,9%	32,7%	20,1%	,1%	,1%	100,0%

Fuente: SENAINFO DEPLAE

Tabla 143. NNA vigentes en proyectos de la línea diagnóstico al 31 de diciembre, según nacionalidad y región. Año 2018

NACIONALIDAD		REGIÓN														TOTAL
		III	IV	V	VI	VII	VIII	IX	X	XI	XII	XIII	XIV	XV	XVI	
ARGENTINA	Recuento	0	0	0	0	0	0	0	0	0	0	1	0	0	0	1
	% total	0,0%	0,0%	0,0%	0,0%	0,0%	0,0%	0,0%	0,0%	0,0%	0,0%	,0%	0,0%	0,0%	0,0%	,0%
BOLIVIANA	Recuento	0	1	0	0	0	0	0	0	0	0	3	0	0	0	4
	% total	0,0%	,0%	0,0%	0,0%	0,0%	0,0%	0,0%	0,0%	0,0%	0,0%	,1%	0,0%	0,0%	0,0%	,2%
BRASILEÑA	Recuento	0	0	0	0	0	0	0	0	0	0	3	1	0	0	4
	% total	0,0%	0,0%	0,0%	0,0%	0,0%	0,0%	0,0%	0,0%	0,0%	0,0%	,1%	,0%	0,0%	0,0%	,2%
CHILENA	Recuento	55	16	44	263	75	275	17	171	35	23	1.424	27	22	89	2.536
	% total	2,1%	,6%	1,7%	10,1%	2,9%	10,6%	,7%	6,6%	1,3%	,9%	54,7%	1,0%	,8%	3,4%	97,5%
COLOMBIANA	Recuento	0	0	0	1	0	0	0	1	0	2	7	0	0	0	11
	% total	0,0%	0,0%	0,0%	,0%	0,0%	0,0%	0,0%	,0%	0,0%	,1%	,3%	0,0%	0,0%	0,0%	,4%
DOMINICANA	Recuento	0	0	0	0	0	0	0	0	0	0	3	0	0	0	3
	% total	0,0%	0,0%	0,0%	0,0%	0,0%	0,0%	0,0%	0,0%	0,0%	0,0%	,1%	0,0%	0,0%	0,0%	,1%
ECUATORIANA	Recuento	0	0	0	0	0	0	0	0	0	0	1	0	0	0	1
	% total	0,0%	0,0%	0,0%	0,0%	0,0%	0,0%	0,0%	0,0%	0,0%	0,0%	,0%	0,0%	0,0%	0,0%	,0%
HAITIANA	Recuento	0	0	0	2	0	0	0	0	0	0	9	0	0	0	11
	% total	0,0%	0,0%	0,0%	,1%	0,0%	0,0%	0,0%	0,0%	0,0%	0,0%	,3%	0,0%	0,0%	0,0%	,4%
PERUANA	Recuento	0	0	0	0	0	0	0	0	0	0	23	0	1	0	24
	% total	0,0%	0,0%	0,0%	0,0%	0,0%	0,0%	0,0%	0,0%	0,0%	0,0%	,9%	0,0%	,0%	0,0%	,9%
SIN INFORMACIÓN	Recuento	0	0	0	0	0	0	0	1	0	0	1	0	0	0	2
	% total	0,0%	0,0%	0,0%	0,0%	0,0%	0,0%	0,0%	,0%	0,0%	0,0%	,0%	0,0%	0,0%	0,0%	,1%
VENEZOLANA	Recuento	0	0	0	0	0	0	0	0	0	0	4	0	0	0	4
	% total	0,0%	0,0%	0,0%	0,0%	0,0%	0,0%	0,0%	0,0%	0,0%	0,0%	,2%	0,0%	0,0%	0,0%	,2%
TOTAL	Recuento	55	17	44	266	75	275	17	173	35	25	1.479	28	23	89	2.601
	% total	2,1%	,7%	1,7%	10,2%	2,9%	10,6%	,7%	6,7%	1,3%	1,0%	56,9%	1,1%	,9%	3,4%	100,0%

Fuente: SENAINFO DEPLAE

Tabla 144. NNA vigentes en proyectos de la línea diagnóstico al 31 de diciembre, según sexo, nacionalidad y tramo de edad. Año 2018

NACIONALIDAD	SEXO	TRAMO EDAD													
		PRIMERA INFANCIA I (0 A 3 AÑOS)		PRIMERA INFANCIA II (4 A 8 AÑOS)		SEGUNDA INFANCIA (9 A 13 AÑOS)		ADOLESCENTE (14 A 18 AÑOS)		MAYORES DE 18 AÑOS		EN GESTACIÓN		TOTAL	
		RECUESTO	% TOTAL	RECUESTO	% TOTAL	RECUESTO	% TOTAL	RECUESTO	% TOTAL	RECUESTO	% TOTAL	RECUESTO	% TOTAL	RECUESTO	% TOTAL
ARGENTINA	Hombres	0	0,0%	0	0,0%	1	,0%	0	0,0%	0	0,0%	0	0,0%	1	,0%
BOLIVIANA	Hombres	0	0,0%	1	,0%	0	0,0%	2	,1%	0	0,0%	0	0,0%	3	,1%
	Mujeres	0	0,0%	0	0,0%	0	0,0%	1	,0%	0	0,0%	0	0,0%	1	,0%
BRASILEÑA	Hombres	0	0,0%	1	,0%	0	0,0%	2	,1%	0	0,0%	0	0,0%	3	,1%
	Mujeres	0	0,0%	0	0,0%	0	0,0%	1	,0%	0	0,0%	0	0,0%	1	,0%
CHILENA	Hombres	158	6,1%	414	15,9%	375	14,4%	183	7,0%	0	0,0%	0	0,0%	1.130	43,4%
	Mujeres	180	6,9%	453	17,4%	449	17,3%	321	12,3%	3	,1%	0	0,0%	1.406	54,1%
COLOMBIANA	Hombres	0	0,0%	2	,1%	0	0,0%	1	,0%	0	0,0%	0	0,0%	3	,1%
	Mujeres	0	0,0%	0	0,0%	6	,2%	2	,1%	0	0,0%	0	0,0%	8	,3%
DOMINICANA	Hombres	0	0,0%	0	0,0%	2	,1%	0	0,0%	0	0,0%	0	0,0%	2	,1%
	Mujeres	0	0,0%	0	0,0%	0	0,0%	1	,0%	0	0,0%	0	0,0%	1	,0%
ECUATORIANA	Mujeres	0	0,0%	1	,0%	0	0,0%	0	0,0%	0	0,0%	0	0,0%	1	,0%
HAITIANA	Hombres	0	0,0%	0	0,0%	2	,1%	2	,1%	0	0,0%	0	0,0%	4	,2%
	Mujeres	0	0,0%	1	,0%	5	,2%	1	,0%	0	0,0%	0	0,0%	7	,3%
PERUANA	Hombres	1	,0%	2	,1%	5	,2%	4	,2%	0	0,0%	0	0,0%	12	,5%
	Mujeres	1	,0%	5	,2%	4	,2%	2	,1%	0	0,0%	0	0,0%	12	,5%
SIN INFORMACIÓN	Mujeres	0	0,0%	0	0,0%	0	0,0%	0	0,0%	0	0,0%	2	,1%	2	,1%
VENEZOLANA	Hombres	0	0,0%	2	,1%	0	0,0%	0	0,0%	0	0,0%	0	0,0%	2	,1%
	Mujeres	0	0,0%	0	0,0%	1	,0%	1	,0%	0	0,0%	0	0,0%	2	,1%
TOTAL	Hombres	159	6,1%	422	16,2%	385	14,8%	194	7,5%	0	0,0%	0	0,0%	1.160	44,6%
	Mujeres	181	7,0%	460	17,7%	465	17,9%	330	12,7%	3	,1%	2	,1%	1.441	55,4%

Fuente: SENAINFO DEPLAE

3.5 Egresados

Durante el año 2018 egresaron de la línea de atención diagnóstico un total de 34.321 niños, niñas, y adolescentes (NNA). Los egresados de este programa representan el 28,2% de total de egresos registrados en la red de Protección de SENAME. Respecto al sexo de la población egresada, un 46,4% corresponde a usuarios de sexo masculino (n=15.930) y el 53,6% a usuarias de sexo femenino (n=18.391).

Al analizar la **distribución de los casos a nivel territorial** se comprueba que la mayor cantidad de NNA egresados durante el año 2018 se da en la Región Metropolitana (27,2%), seguido por la región de Valparaíso (13,4%; n=4.592), región de O'Higgins (8%; n=2.758); y región de Biobío (7,3%; n=2.517). Distribución que se condice, en su ordenamiento, con las regiones que presentan una mayor proporción de ingresos y de población atendida.

En cuanto al **tiempo de permanencia** de los NNA egresados del programa DAM, se verifica que la proporción de casos egresados disminuye drásticamente a medida que aumenta el tiempo de permanencia. Considerando que, de acuerdo a sus orientaciones técnicas, las pericias a realizar por el programa DAM no debiesen superar los tres meses (y en otros casos menos de 38 días corridos) se puede señalar que el 79,1% de los NNA permanece "menos de 38 días" (n=27.151) y el 16% entre "38 días y menos de tres meses" (n=5.482). El restante 4,9% de los NNA egresados (n=1.688) superan el tiempo de permanencia especificado en las orientaciones técnicas. Además, se observa que a medida que aumenta el rango etario aumenta también el tiempo promedio de permanencia, más este aumento es bastante acotado, a excepción de aquellos egresados de los tramos de edad "mayores de 18 años" y "en gestación".

A continuación, se presentan cruces con variables de interés:

Tabla 145. NNA egresados de proyectos de la línea de atención diagnóstico según región. Año 2018

REGIÓN	FRECUENCIA	PORCENTAJE
I TARAPACÁ	813	2,4%
II ANTOFAGASTA	1.502	4,4%
III ATACAMA	805	2,3%
IV COQUIMBO	1.884	5,5%
V VALPARAÍSO	4.592	13,4%
VI LIBERTADOR BERNARDO O'HIGGINS	2.758	8,0%
VII MAULE	2.206	6,4%
VIII BIOBÍO	2.517	7,3%
IX LA ARAUCANÍA	1.511	4,4%
X LOS LAGOS	2.063	6,0%
XI AYSÉN	617	1,8%
XII MAGALLANES	486	1,4%
XIII METROPOLITANA DE SANTIAGO	9.348	27,2%
XIV LOS RÍOS	857	2,5%
XV ARICA Y PARINACOTA	800	2,3%
XVI ÑUBLE	1.562	4,6%

REGIÓN	FRECUENCIA	PORCENTAJE
TOTAL	34.321	100,0%

Fuente: SENAINFO DEPLAE

Tabla 146. NNA egresados de proyectos de la línea de atención diagnóstico según tramo de edad y sexo. Año 2018

TRAMO EDAD		SEXO		TOTAL
		HOMBRES	MUJERES	
PRIMERA INFANCIA I (0 A 3 AÑOS)	Recuento	2.426	2.443	4.869
	% del total	7,1%	7,1%	14,2%
PRIMERA INFANCIA II (4 A 8 AÑOS)	Recuento	5.816	5.761	11.577
	% del total	16,9%	16,8%	33,7%
SEGUNDA INFANCIA (9 A 13 AÑOS)	Recuento	5.224	5.979	11.203
	% del total	15,2%	17,4%	32,6%
ADOLESCENTE (14 A 18 AÑOS)	Recuento	2.463	4.167	6.630
	% del total	7,2%	12,1%	19,3%
MAYORES DE 18 AÑOS	Recuento	0	4	4
	% del total	0,0%	,0%	,0%
EN GESTACIÓN	Recuento	1	37	38
	% del total	,0%	,1%	,1%
TOTAL	Recuento	15.930	18.391	34.321
	% del total	46,4%	53,6%	100,0%

Fuente: SENAINFO DEPLAE

Tabla 147. NNA egresados de proyectos de la línea de atención diagnóstico según tramo de edad, sexo y tramo de permanencia (recodificado). Año 2018

TRAMO ETARIO	SEXO	TRAMO DE PERMANENCIA							
		MENOS DE 38 DÍAS		ENTRE 38 DÍAS Y TRES MESES		MÁS DE TRES MESES		TOTAL	
		RECUESTO	% TOTAL	RECUESTO	% TOTAL	RECUESTO	% TOTAL	RECUESTO	% TOTAL
PRIMERA INFANCIA I (0 A 3 AÑOS)	Hombres	1.986	5,8%	354	1,0%	86	,3%	2.426	7,1%
	Mujeres	1.989	5,8%	356	1,0%	98	,3%	2.443	7,1%
PRIMERA INFANCIA II (4 A 8 AÑOS)	Hombres	4.616	13,4%	938	2,7%	262	,8%	5.816	16,9%
	Mujeres	4.581	13,3%	912	2,7%	268	,8%	5.761	16,8%
SEGUNDA INFANCIA (9 A 13 AÑOS)	Hombres	4.107	12,0%	852	2,5%	265	,8%	5.224	15,2%
	Mujeres	4.663	13,6%	995	2,9%	321	,9%	5.979	17,4%
ADOLESCENTE (14 A 18 AÑOS)	Hombres	1.961	5,7%	375	1,1%	127	,4%	2.463	7,2%
	Mujeres	3.222	9,4%	694	2,0%	251	,7%	4.167	12,1%
MAYORES DE 18 AÑOS	Hombres	0	0,0%	0	0,0%	0	0,0%	0	0,0%
	Mujeres	0	0,0%	1	,0%	3	,0%	4	,0%
EN GESTACIÓN	Hombres	0	0,0%	1	,0%	0	0,0%	1	,0%
	Mujeres	26	,1%	4	,0%	7	,0%	37	,1%
TOTAL	Hombres	12.670	36,9%	2.520	7,3%	740	2,2%	15.930	46,4%
	Mujeres	14.481	42,2%	2.962	8,6%	948	2,8%	18.391	53,6%

Fuente: SENAINFO DEPLAE

Tabla 148. Tiempo de permanencia de los NNA egresados de proyectos de la línea de atención diagnóstico. Año 2018

TIEMPO DE PERMANENCIA	FRECUENCIA	PORCENTAJE
0 A 30 DÍAS	25.371	73,9%
31 A 120 DÍAS	7.932	23,1%
121 A 365 DÍAS	964	2,8%
1 A 2 AÑOS	54	,2%
TOTAL	34.321	100,0%

Fuente: SENAINFO DEPLAE

Tabla 149. Egresados línea de atención diagnóstico, según permanencia (recodificada) y sexo. Año 2018

Sexo	TIEMPO DE PERMANENCIA							
	MENOS DE 38 DÍAS		ENTRE 38 DÍAS Y MENOS DE 3 MESES		TRES MESES O MÁS		TOTAL	
	RECuento	% TOTAL	RECuento	% TOTAL	RECuento	% TOTAL	RECuento	% TOTAL
Hombres	12.670	36,9%	2.520	7,3%	740	2,2%	15.930	46,4%
Mujeres	14.481	42,2%	2.962	8,6%	948	2,8%	18.391	53,6%
Total	27.151	79,1%	5.482	16,0%	1.688	4,9%	34.321	100,0%

Fuente: SENAINFO DEPLAE

Gráfico 36. Tiempo de permanencia de los NNA egresados de la línea de atención de diagnóstico. Año 2018

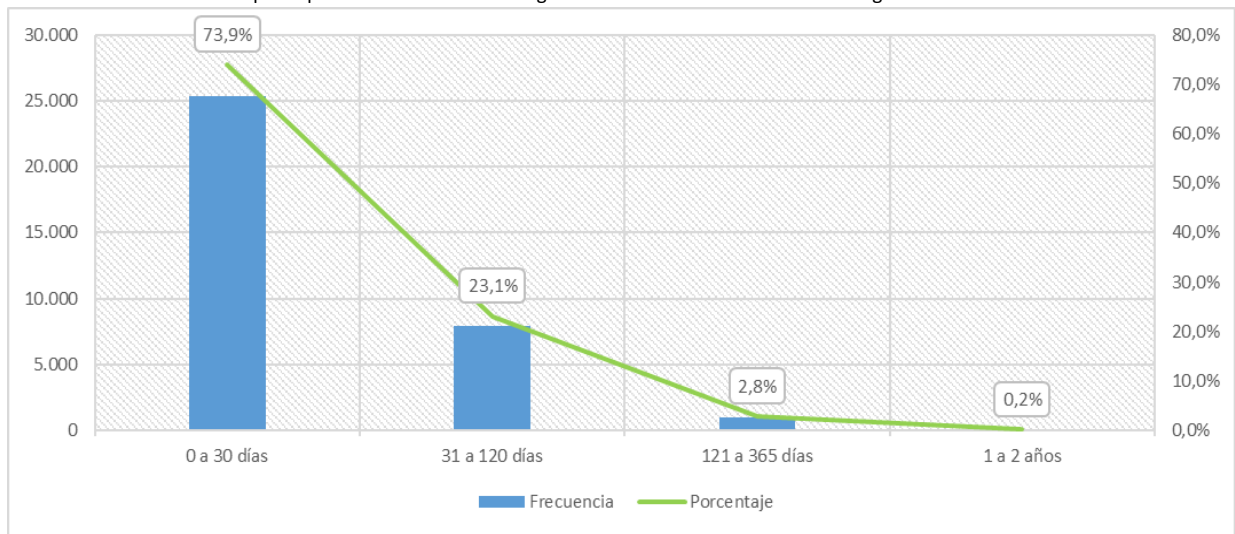

Fuente: SENAINFO DEPLAE

Tabla 150. Tiempo promedio de permanencia de los NNA egresados de proyectos de la línea de atención diagnóstico según tramo de edad y sexo. Año 2018

TRAMO DE EDAD	SEXO	PERMANENCIA
		Media
PRIMERA INFANCIA I (0 A 3 AÑOS)	Hombres	27,7
	Mujeres	28,6
PRIMERA INFANCIA II (4 A 8 AÑOS)	Hombres	29,7
	Mujeres	29,9
SEGUNDA INFANCIA (9 A 13 AÑOS)	Hombres	31,1
	Mujeres	31,6

TRAMO DE EDAD	SEXO	PERMANENCIA
		Media
ADOLESCENTE (14 A 18 AÑOS)	Hombres	31,1
	Mujeres	32,7
MAYORES DE 18 AÑOS	Hombres	-
	Mujeres	345,5
EN GESTACIÓN	Hombres	50,0
	Mujeres	75,3

Fuente: SENAINFO DEPLAE

4. LINEA DE ATENCIÓN OPD

Tabla 151. Cuadro síntesis n° de atenciones, ingresos, atendidos, atendidos por línea y egresos, según modelo. Año 2018

MODELO	CATEGORÍA DE REGISTRO				
	ATENCIÓNES	INGRESO	ATENDIDOS	ATENDIDOS POR LÍNEA	EGRESADOS
OPD	76.701	27.715	46.430	73.892	30.755

Fuente: SENAINFO DEPLAE

Durante el 2018 la línea de atención OPD (Oficina de Protección de Derechos de Niños, Niñas y Adolescentes) contaba con 222 proyectos distribuidos a nivel nacional, que en su conjunto comprenden 786.344 plazas disponibles. Además, durante el 2018 los proyectos OPD realizaron 25.542 eventos de proyecto y 225.734 eventos de intervención individual. En cuanto a los eventos de proyectos, se pueden señalar que los más frecuentes son: “Talleres con niños(as) y adolescentes” (18,3%; n=4.676); “Reunión con otras instancias públicas y/o privadas” (16,8%; n=4.283); “Actividades recreativas/culturales en el marco de la prevención” (13,4%; n=3.414); “Reunión con instancias municipales” (8,8%; n=2.253); y “Consejos comunales de infancia” (7,6%; n=1.952)

A continuación, se presentan cruces con variables de interés:

Tabla 152. Número de proyectos y plazas disponibles línea OPD según región. Año 2018

REGIÓN	N° DE PROYECTOS	N° DE PLAZAS DISPONIBLES
REGIÓN DE ARICA Y PARINACOTA	2	9.000
REGIÓN DE TARAPACÁ	6	16.400
REGIÓN DE ANTOFAGASTA	5	16.000
REGIÓN DE ATACAMA	8	24.800
REGIÓN DE COQUIMBO	14	43.744
REGIÓN DE VALPARAÍSO	27	87.704
REGIÓN DEL LIBERTADOR GENERAL BERNARDO O'HIGGINS	12	36.500
REGIÓN DEL MAULE	16	56.600
REGIÓN DE ÑUBLE	10	30.800
REGIÓN DEL BIOBÍO	22	72.600
REGIÓN DE LA ARAUCANÍA	22	74.100
REGIÓN DE LOS RÍOS	8	23.400
REGIÓN DE LOS LAGOS	16	49.900
REGIÓN DE AYSÉN DEL GENERAL CARLOS IBÁÑEZ DEL CAMPO	2	4.500
REGIÓN DE MAGALLANES Y DE LA ANTÁRTICA CHILENA	4	12.100
REGIÓN METROPOLITANA DE SANTIAGO	48	228.196
TOTAL	222	786.344

Fuente: SENAINFO DEPLAE

Tabla 153. Número de proyectos y plazas disponibles línea OPD según provincia. Año 2018

REGIÓN	COMUNA	N° DE PROYECTOS	N° DE PLAZAS DISPONIBLES
Región de Arica y Parinacota	Arica	1	6.500
	Parinacota	1	2.500
	Total	2	9.000
Región De Tarapacá	Iquique	3	10.200
	Tamarugal	3	6.200
	Total	6	16.400
Región De Antofagasta	Antofagasta	3	10.000
	El Loa	1	3.700
	Tocopilla	1	2.300
	Total	5	16.000
Región De Atacama	Chañaral	1	2.900
	Copiapó	3	11.100
	Huasco	4	10.800
	Total	8	24.800
Región De Coquimbo	Choapa	4	11.000
	Elqui	6	20.444
	Limarí	4	12.300
	Total	14	43.744
Región De Valparaíso	Isla De Pascua	1	2.500
	Los Andes	2	6.000
	Marga Marga	3	8.800
	Petorca	4	10.600
	Quillota	2	8.000
	San Antonio	4	12.900
	San Felipe	5	13.490
	Valparaíso	6	25.414,00
Total	27	87.704	
Región Del Libertador General Bernardo O'Higgins	Cachapoal	7	20.700
	Cardenal Caro	1	3.500
	Colchagua	4	12.300
	Total	12	36.500
Región Del Maule	Cauquenes	2	5.700
	Curicó	4	13.000
	Linares	3	12.500
	Talca	7	25.400
	Total	16	56.600

REGIÓN	COMUNA	N° DE PROYECTOS	N° DE PLAZAS DISPONIBLES
Región De Ñuble	Diguillin	5	15.700
	Itata	2	6.500
	Punilla	3	8.600
	Total	10	30.800
Región del Biobío	Arauco	5	14.800
	Biobío	5	17.100
	Concepción	12	40.700
	Total	22	72.600
Región de La Araucanía	Cautín	15	51.300
	Malleco	7	22.800
	Total	22	74.100
Región de Los Ríos	Ranco	3	8.000
	Valdivia	5	15.400
	Total	8	23.400
Región DE Los Lagos	Chiloé	4	13.000
	Llanquihue	7	22.700
	Osorno	4	11.700
	Palena	1	2.500
	Total	16	49.900
Región DE Aysén Del General Carlos Ibáñez Del Campo	Coyhaique	1	2.500
	General Carrera	1	2.000
	Total	2	4.500
Región De Magallanes y de La Antártica Chilena	Antártica Chilena	1	2.000
	Magallanes	1	6.100
	Tierra Del Fuego	1	2.000
	Ultima Esperanza	1	2.000
	Total	4	12.100
Región Metropolitana De Santiago	Chacabuco	2	8.800
	Cordillera	3	13.916,00
	Maipo	4	16.600
	Melipilla	4	11.500
	Santiago	30	161.180
	Talagante	5	16.200
	Total	48	228.196
Total		222	786.344

Fuente: SENAINFO DEPLAE

Tabla 154. Número de eventos de proyecto e intervenciones individuales realizadas según región. Año 2018

REGIÓN	N° DE EVENTOS DE PROYECTO	N° DE EVENTOS DE INTERVENCIÓN INDIVIDUAL
REGIÓN DE ÁRICA Y PARINACOTA	0	1.351
REGIÓN DE TARAPACÁ	740	2.697
REGIÓN DE ANTOFAGASTA	413	8.616
REGIÓN DE ATACAMA	963	6.418
REGIÓN DE COQUIMBO	1.331	19.597
REGIÓN DE VALPARAÍSO	2.851	33.758
REGIÓN DEL LIBERTADOR GENERAL BERNARDO O'HIGGINS	1.980	6.994
REGIÓN DEL MAULE	1.262	23.125
REGIÓN DE ÑUBLE	1.407	5.633
REGIÓN DEL BIOBÍO	2.430	21.016
REGIÓN DE LA ARAUCANÍA	2.153	16.740
REGIÓN DE LOS RÍOS	788	9.529
REGIÓN DE LOS LAGOS	1.804	14.740
REGIÓN DE MAGALLANES Y DE LA ANTÁRTICA CHILENA	447	3.536
REGIÓN DE AYSÉN DEL GENERAL CARLOS IBÁÑEZ DEL CAMPO	604	2.532
REGIÓN METROPOLITANA DE SANTIAGO	6.369	49.452
TOTAL	25.542	225.734

Fuente: SENAINFO DEPLAE

Tabla 155. Tipo de eventos de proyecto realizados según región. Año 2018

TIPO DE EVENTO DE PROYECTO	REGIÓN															TOTAL	% TOTAL
	I	II	III	IV	V	VI	VII	XVI	VIII	IX	VIV	X	XI	XII	XIII		
Acompañamiento al adolescente en audiencias u otras	1	0	0	0	0	0	0	0	0	0	0	0	0	0	0	1	0,0%
Actividades de promoción	1	1	1	0	4	0	2	1	0	7	1	2	1	0	13	34	0,1%
Actividades deportivas	0	0	0	0	1	0	1	0	0	0	0	0	0	0	0	2	0,0%
Actividades recreativas	1	0	0	0	1	2	9	0	3	2	1	5	0	1	3	28	0,1%
Actividades recreativas/culturales en el marco de la prevención	63	66	173	185	358	264	189	187	420	292	155	216	136	77	633	3.414	13,4%
Actos masivos	0	0	4	0	1	3	0	1	1	7	0	0	1	0	4	22	0,1%
Autogestión de iniciativas en promoción y prevención desde grupos de familias	0	0	2	1	3	4	0	0	5	2	0	5	0	0	4	26	0,1%
Autogestión de iniciativas de participación desde los propios niños/as y adolescentes	4	0	25	31	31	7	4	13	34	36	4	23	6	12	24	254	1,0%
Autogestión de iniciativas en promoción y prevención desde actores comunitarios	6	8	28	10	17	51	10	8	38	37	9	41	10	21	49	343	1,3%
Campaña de difusión de derechos	2	0	0	0	0	0	3	0	0	0	0	0	1	0	0	6	0,0%
Capacitación	42	11	32	54	232	190	53	64	99	143	10	64	26	17	424	1.461	5,7%
Charlas informativas	9	47	29	69	142	147	142	138	247	93	44	118	79	13	259	1.576	6,2%
Consejos comunales de infancia	71	59	94	90	210	153	53	66	180	247	70	88	31	39	501	1.952	7,6%
Construcción de la política y plan local de infancia	1	3	3	6	48	20	3	63	28	49	1	48	4	0	61	338	1,3%
Construcción del diagnóstico comunitario	0	0	0	0	0	1	0	0	0	0	0	0	1	0	3	5	0,0%
Convocatoria para participar del programa	0	0	0	0	0	0	0	0	0	0	0	0	0	0	3	3	0,0%
Cursos de capacitación dirigido a usuarios/as OPD	0	0	1	1	4	6	0	2	2	3	0	2	0	0	13	34	0,1%
Denuncia de vulneraciones de derechos en los organismos competentes	1	0	0	0	0	0	0	0	0	0	0	0	0	0	0	1	0,0%
Difusión	2	1	0	0	4	2	1	1	4	7	3	3	0	3	3	34	0,1%

TIPO DE EVENTO DE PROYECTO	REGIÓN															TOTAL	% TOTAL
	I	II	III	IV	V	VI	VII	XVI	VIII	IX	VIV	X	XI	XII	XIII		
Elaboración de un protocolo escrito para la promoción y detección precoz de vulneración de derechos	0	0	0	0	0	0	1	0	0	0	0	0	0	0	0	1	0,0%
Entrevista con el adolescente y familiares o terceros significativos	0	0	1	0	0	0	0	0	0	0	0	0	0	0	0	1	0,0%
Entrevistas - visitas domiciliarias para intervención en crisis	1	0	0	0	0	0	0	0	0	0	0	0	0	0	0	1	0,0%
Entrevistas con co-garantes de derechos de salud, educación u otros	0	0	0	0	0	0	0	1	0	12	0	0	0	0	0	13	0,1%
Formación de competencias parentales y maternas del adulto responsable (talleres, charlas u otros)	0	0	0	0	0	0	0	0	2	0	0	0	0	0	0	2	0,0%
Iniciativa de buen trato infanto-adolescente	0	0	0	0	1	1	0	0	11	0	0	0	0	0	0	13	0,1%
Iniciativas implementadas por niños, niñas y adolescentes promotores de derechos	0	0	0	0	0	0	0	0	1	0	0	0	0	0	0	1	0,0%
Instancia de formación de derechos	1	0	0	0	0	1	1	0	0	0	0	0	0	0	0	3	0,0%
Instancia de formación de promotores/as de derechos	0	0	0	0	2	0	0	0	0	0	0	0	0	0	0	2	0,0%
Instancia de fortalecimiento de competencias parentales	0	1	0	1	0	0	3	0	0	1	0	0	0	0	1	7	0,0%
Instancia en la cual los niños/as y adolescentes planteen sus preocupaciones a autoridades regionales	1	0	0	0	0	0	0	0	0	0	0	0	0	0	0	1	0,0%
Jornada temática dirigida a usuarios/as OPD	3	0	0	3	35	58	5	3	2	3	1	1	0	1	30	145	0,6%
Jornadas	0	0	0	0	3	0	2	1	0	0	1	0	1	0	1	9	0,0%
Mi opinión cuenta	0	0	0	0	0	0	0	0	0	0	0	0	0	0	2	2	0,0%
Otras actividades	0	0	0	1	2	1	3	5	3	1	1	1	1	0	4	23	0,1%
Participación en instancias de coordinación local o redes de niñez que funcionan en el territorio	0	0	0	0	0	0	0	0	0	4	0	0	0	0	0	4	0,0%
Participación en redes comunitarias de	1	0	0	0	0	0	0	0	1	2	0	0	0	0	0	4	0,0%

TIPO DE EVENTO DE PROYECTO	REGIÓN															TOTAL	% TOTAL
	I	II	III	IV	V	VI	VII	XVI	VIII	IX	VIV	X	XI	XII	XIII		
Taller de competencias parentales- taller 3- sesion2	0	2	0	0	0	0	0	0	0	0	0	0	0	0	0	2	0,0%
Taller de competencias parentales- taller 3- sesion3	0	1	0	0	0	0	0	0	0	0	0	0	0	0	0	1	0,0%
Taller de competencias parentales- taller 4- sesion1	0	1	0	0	0	0	0	0	0	0	0	0	0	0	0	1	0,0%
Taller de competencias parentales- taller 4- sesion2	0	1	0	0	0	0	0	0	0	0	0	0	0	0	0	1	0,0%
Taller de competencias parentales- taller 4- sesion3	0	1	0	0	0	0	0	0	0	0	0	0	0	0	0	1	0,0%
Taller de competencias parentales- taller 4- sesion6	1	0	0	0	0	0	0	0	0	0	0	0	0	0	0	1	0,0%
Taller de formación en derechos	94	37	30	49	27	8	11	25	55	39	7	10	10	13	147	562	2,2%
Taller de genero	2	0	7	0	0	0	0	0	6	7	0	0	1	0	0	23	0,1%
Taller grupal de competencias parentales	1	0	0	1	0	0	0	0	0	0	1	0	1	0	2	6	0,0%
Talleres con la familia	14	62	27	111	83	133	81	66	126	89	28	141	5	9	306	1.281	5,0%
Talleres con niños(as) y adolescentes	147	32	162	275	557	207	358	211	564	317	208	313	149	72	1.104	4.676	18,3%
Talleres de desarrollo personal y estimulación de habilidades	0	0	0	0	0	0	0	0	0	0	0	0	0	0	1	1	0,0%
Talleres de desarrollo personal y estimulación de habilidades con persona relacionada	0	0	0	0	0	0	0	0	1	0	0	0	0	0	0	1	0,0%
Talleres de orientación	0	0	1	0	0	0	0	0	0	0	0	0	0	0	0	1	0,0%
Talleres de prevención	0	0	0	0	0	1	0	0	0	1	0	0	0	0	0	2	0,0%
Talleres de sensibilización	0	0	0	1	1	1	6	0	1	2	1	0	0	0	1	14	0,1%
Talleres deportivos	0	0	0	0	0	0	1	0	0	0	0	0	0	0	0	1	0,0%
Talleres psico o socioeducativos	0	2	0	0	0	0	0	0	0	0	0	0	0	0	0	2	0,0%
Vacaciones	1	0	0	0	0	0	0	0	0	0	0	0	0	0	1	2	0,0%
Visita domiciliaria familiar	2	0	0	0	0	0	0	2	0	0	0	0	0	0	0	4	0,0%
TOTAL	740	413	963	1.331	2.851	1.980	1.262	1.407	2.430	2.153	788	1.804	604	447	6.369	25.542	100,0%

Fuente: SENAINFO DEPLAE

4.1 Atenciones

Durante el 2018 se realizaron 76.701 atenciones en la línea de atención OPD. Las atenciones realizadas en esta línea representan el 28,1% del total de atenciones efectuadas en la red de Protección de SENAME. En cuanto al sexo de los NNA, es posible señalar que el 50,1% de las atenciones estaban dirigidas a usuarios de sexo masculino (n=38.404) y el restante 49,9% a usuarias del sexo femenino (n= 38.297).

En cuanto a la **distribución territorial**, se advierte que el 41,7% de las atenciones se realizaron en la región Metropolitana (n= 31.994), le sigue, con una marcadísima diferencia, la región de la Araucanía (8,4%; 6.481); Coquimbo (7,4%; n=5.646); y la región del Maule (6,8%; n=5.180). Al analizar la distribución territorial de acuerdo al sexo de los NNA, no se observan diferencias significativas en cuanto a la proporción de casos de cada uno de los sexos a nivel regional.

Al analizar la **distribución etaria de los NNA que recibieron atenciones en OPD**, se observa que principalmente corresponden a NNA de entre “4 a 8 años” (31%; n=23.769), “9 a 13 años” (30,6%; n=23.506) y “14 a 18 años” (25%; n=19.186). Por lo tanto, excluyendo a los usuarios “mayores de 18 años” y “en gestación” cuya proporción de casos es marginal- 293 casos entre ambos, que representan el 0,4% de las atenciones realizadas-, el tramo de edad que va desde los “0 a 3 años” es el que presenta la menor proporción de atenciones en la línea OPD (13%; n=9.945). Además, al analizar el sexo de la NNA que recibieron atenciones en el programa OPD se advierten diferencias según el tramo etario de pertenencia, situación se da en mayor medida en las atenciones realizadas a usuarios de 14 a 18 años, en donde la proporción de atenciones realizadas a las usuarias de sexo femenino es mayor a los de sexo masculino en 6 puntos porcentuales (28% y 22%, respectivamente).

Finalmente, se puede señalar que las **principales causales de ingreso** son “Negligencia (27,3%; n=20.908), “Violencia intrafamiliar” (14,8%; n=11.335) y “Maltrato” (8,2%; 6.273).

A continuación, se presentan cruces con variables de interés:

Tabla 156. Atenciones realizadas en la línea de atención OPD, según sexo y región. Año 2018

REGIÓN	SEXO				TOTAL	
	HOMBRES		MUJERES		RECUENTO	% DEL TOTAL
	RECUENTO	% DEL TOTAL	RECUENTO	% DEL TOTAL		
I	844	2,2%	823	2,1%	1.667	2,2%
II	842	2,2%	854	2,2%	1.696	2,2%
III	756	2,0%	706	1,8%	1.462	1,9%
IV	2.883	7,5%	2.763	7,2%	5.646	7,4%
V	2.478	6,5%	2.421	6,3%	4.899	6,4%
VI	1.975	5,1%	1.871	4,9%	3.846	5,0%
VII	2.662	6,9%	2.518	6,6%	5.180	6,8%
VIII	2.493	6,5%	2.559	6,7%	5.052	6,6%
IX	3.225	8,4%	3.256	8,5%	6.481	8,4%

REGIÓN	SEXO				TOTAL	
	HOMBRES		MUJERES			
	RECuento	% DEL TOTAL	RECuento	% DEL TOTAL	RECuento	% DEL TOTAL
X	2.155	5,6%	2.148	5,6%	4.303	5,6%
XI	225	0,6%	200	0,5%	425	0,6%
XII	312	0,8%	291	0,8%	603	0,8%
XIII	15.866	41,3%	16.128	42,1%	31.994	41,7%
XIV	783	2,0%	809	2,1%	1.592	2,1%
XV	342	0,9%	434	1,1%	776	1,0%
XVI	563	1,5%	516	1,3%	1.079	1,4%
TOTAL	38.404	100,0%	38.297	100,0%	76.701	100,0%

Fuente: SENAINFO DEPLAE

Tabla 157. Atenciones realizadas en la línea de atención OPD, según edad y sexo. Año 2018

SEXO		TRAMO EDAD						TOTAL	
		Primera Infancia I (0 a 3 años)	Primera Infancia II (4 a 8 años)	Segunda Infancia (9 a 13 años)	Adolescente (14 a 18 años)	Mayores de 18 años	En gestación		Sin dato de edad
HOMBRES	Recuento	5.060	12.702	12.117	8.452	61	12		38.404
	% del total	13,2%	33,1%	31,6%	22,0%	,2%	,0%		100,0%
MUJERES	Recuento	4.885	11.067	11.389	10.734	100	120	2	38.297
	% del total	12,8%	28,9%	29,7%	28,0%	,3%	,3%	,0%	100,0%
TOTAL	Recuento	9.945	23.769	23.506	19.186	161	132	2	76.701
	% del total	13,0%	31,0%	30,6%	25,0%	,2%	,2%	,0%	100,0%

Fuente: SENAINFO DEPLAE

Gráfico 37. Distribución etaria de las atenciones realizadas en la línea de diagnóstico. Año 2018

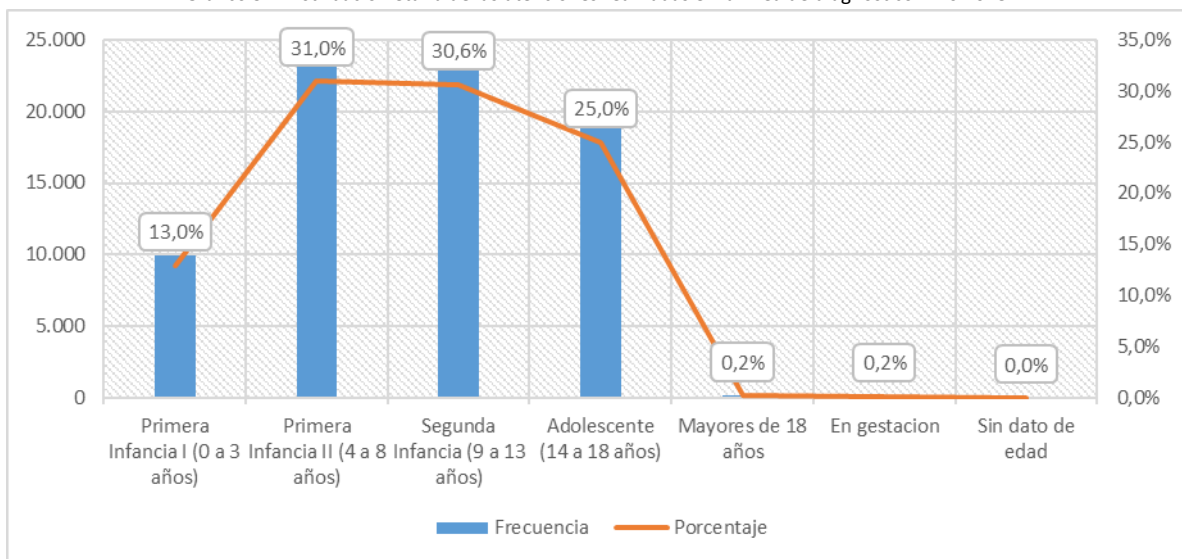

Fuente: SENAINFO DEPLAE

Tabla 158. Atenciones realizadas en la línea de atención OPD, según categoría causal de ingreso, tramo de edad y sexo. Año 2018

SEXO	CATEGORÍA CAUSAL DE INGRESO		TRAMO EDAD						TOTAL	
			PRIMERA INFANCIA I (0 A 3 AÑOS)	PRIMERA INFANCIA II (4 A 8 AÑOS)	SEGUNDA INFANCIA (9 A 13 AÑOS)	ADOLESCENTE (14 A 18 AÑOS)	MAYORES DE 18 AÑOS	EN GESTACIÓN		SIN DATO DE EDAD
HOMBRES	Faltas o delitos inimputables	Recuento	0	13	39	156	0	0		208
		% del total	0,0%	,0%	,1%	,4%	0,0%	0,0%		,5%
	Maltrato	Recuento	212	1.021	1.193	674	5	1		3.106
		% del total	,6%	2,7%	3,1%	1,8%	,0%	,0%		8,1%
	Negligencia	Recuento	1.638	3.503	3.265	2.346	24	1		10.777
		% del total	4,3%	9,1%	8,5%	6,1%	,1%	,0%		28,1%
	Otras causales de ingreso	Recuento	2.377	5.466	5.262	4.043	28	10		17.186
		% del total	6,2%	14,2%	13,7%	10,5%	,1%	,0%		44,8%
	Peores formas de trabajo infantil	Recuento	1	3	8	22	0	0		34
		% del total	,0%	,0%	,0%	,1%	0,0%	0,0%		,1%
	Prácticas abusivas sexuales	Recuento	1	88	125	63	0	0		277
		% del total	,0%	,2%	,3%	,2%	0,0%	0,0%		,7%
	Solicitud de diagnóstico y/o peritaje	Recuento	0	0	1	0	0	0		1
		% del total	0,0%	0,0%	,0%	0,0%	0,0%	0,0%		,0%
	Víctima de abandono	Recuento	39	51	56	38	0	0		184
		% del total	,1%	,1%	,1%	,1%	0,0%	0,0%		,5%
	Víctima de delitos (salvo maltrato)	Recuento	27	423	274	102	0	0		826
		% del total	,1%	1,1%	,7%	,3%	0,0%	0,0%		2,2%
Violencia intrafamiliar (VIF)	Recuento	765	2.134	1.894	1.008	4	0		5.805	
	% del total	2,0%	5,6%	4,9%	2,6%	,0%	0,0%		15,1%	
Total hombre	Recuento	5.060	12.702	12.117	8.452	61	12		38.404	
	% del total	13,2%	33,1%	31,6%	22,0%	,2%	,0%		100,0%	
MUJERES	Faltas o delitos inimputables	Recuento	0	3	15	60	0	0	0	78
		% del total	0,0%	,0%	,0%	,2%	0,0%	0,0%	0,0%	,2%

SEXO	CATEGORÍA CAUSAL DE INGRESO	TRAMO EDAD							TOTAL	
		PRIMERA INFANCIA I (0 A 3 AÑOS)	PRIMERA INFANCIA II (4 A 8 AÑOS)	SEGUNDA INFANCIA (9 A 13 AÑOS)	ADOLESCENTE (14 A 18 AÑOS)	MAYORES DE 18 AÑOS	EN GESTACIÓN	SIN DATO DE EDAD		
	Maltrato	Recuento	172	747	1.091	1.148	9	0	0	3.167
		% del total	,4%	2,0%	2,8%	3,0%	,0%	0,0%	0,0%	8,3%
	Negligencia	Recuento	1.613	3.111	2.899	2.483	20	5	0	10.131
		% del total	4,2%	8,1%	7,6%	6,5%	,1%	,0%	0,0%	26,5%
	Otras causales de ingreso	Recuento	2.284	4.770	4.862	4.968	58	115	2	17.059
		% del total	6,0%	12,5%	12,7%	13,0%	,2%	,3%	,0%	44,5%
	Peores formas de trabajo infantil	Recuento	0	2	9	16	0	0	0	27
		% del total	0,0%	,0%	,0%	,0%	0,0%	0,0%	0,0%	,1%
	Prácticas abusivas sexuales	Recuento	4	47	45	29	0	0	0	125
		% del total	,0%	,1%	,1%	,1%	0,0%	0,0%	0,0%	,3%
	Víctima de abandono	Recuento	33	41	34	41	1	0	0	150
		% del total	,1%	,1%	,1%	,1%	,0%	0,0%	0,0%	,4%
	Víctima de delitos (salvo maltrato)	Recuento	75	513	718	721	3	0	0	2.030
		% del total	,2%	1,3%	1,9%	1,9%	,0%	0,0%	0,0%	5,3%
	Violencia intrafamiliar (VIF)	Recuento	704	1.833	1.716	1.268	9	0	0	5.530
		% del total	1,8%	4,8%	4,5%	3,3%	,0%	0,0%	0,0%	14,4%
	Total mujeres	Recuento	4.885	11.067	11.389	10.734	100	120	2	38.297
		% del total	12,8%	28,9%	29,7%	28,0%	,3%	,3%	,0%	100,0%
TOTAL	Faltas o delitos inimputables	Recuento	0	16	54	216	0	0	0	286
		% del total	0,0%	,0%	,1%	,3%	0,0%	0,0%	0,0%	,4%
	Maltrato	Recuento	384	1.768	2.284	1.822	14	1	0	6.273
		% del total	,5%	2,3%	3,0%	2,4%	,0%	,0%	0,0%	8,2%
	Negligencia	Recuento	3.251	6.614	6.164	4.829	44	6	0	20.908
		% del total	4,2%	8,6%	8,0%	6,3%	,1%	,0%	0,0%	27,3%

SEXO	CATEGORÍA CAUSAL DE INGRESO	TRAMO EDAD							TOTAL	
		PRIMERA INFANCIA I (0 A 3 AÑOS)	PRIMERA INFANCIA II (4 A 8 AÑOS)	SEGUNDA INFANCIA (9 A 13 AÑOS)	ADOLESCENTE (14 A 18 AÑOS)	MAYORES DE 18 AÑOS	EN GESTACIÓN	SIN DATO DE EDAD		
	Otras causales de ingreso ²³	Recuento	4.661	10.236	10.124	9.011	86	125	2	34.245
		% del total	6,1%	13,3%	13,2%	11,7%	,1%	,2%	,0%	44,6%
	Peores formas de trabajo infantil	Recuento	1	5	17	38	0	0	0	61
		% del total	,0%	,0%	,0%	,0%	0,0%	0,0%	0,0%	,1%
	Prácticas abusivas sexuales	Recuento	5	135	170	92	0	0	0	402
		% del total	,0%	,2%	,2%	,1%	0,0%	0,0%	0,0%	,5%
	Solicitud de diagnóstico y/o peritaje	Recuento	0	0	1	0	0	0	0	1
		% del total	0,0%	0,0%	,0%	0,0%	0,0%	0,0%	0,0%	,0%
	Víctima de abandono	Recuento	72	92	90	79	1	0	0	334
		% del total	,1%	,1%	,1%	,1%	,0%	0,0%	0,0%	,4%
	Víctima de delitos (salvo maltrato)	Recuento	102	936	992	823	3	0	0	2.856
		% del total	,1%	1,2%	1,3%	1,1%	,0%	0,0%	0,0%	3,7%
	Violencia intrafamiliar (VIF)	Recuento	1.469	3.967	3.610	2.276	13	0	0	11.335
		% del total	1,9%	5,2%	4,7%	3,0%	,0%	0,0%	0,0%	14,8%
	Total	Recuento	9.945	23.769	23.506	19.186	161	132	2	76.701
		% del total	13,0%	31,0%	30,6%	25,0%	,2%	,2%	,0%	100,0%

Fuente: SENAINFO DEPLAE

²³ La categoría "Otras causales de ingreso" agrupa, principalmente, las siguientes causales de ingreso: "Vulneración de Derechos en estudio" (n=21.111); "Protección según orden del Tribunal" (n=12.022); y "Ejerce bullying/matonaje o intimidación escolar" (n=358).

Tabla 159. Atenciones realizadas en la línea de atención OPD, según categoría causal de ingreso y región. Año 2018

CATEGORÍA CAUSAL DE INGRESO		REGIÓN																TOTAL
		I	II	III	IV	V	VI	VII	VIII	IX	X	XI	XII	XIII	XIV	XV	XVI	
FALTAS O DELITOS INIMPUTABLES	Recuento	9	2	5	18	6	15	11	25	75	24	3	1	68	18	5	1	286
	% del total	,0%	,0%	,0%	,0%	,0%	,0%	,0%	,0%	,1%	,0%	,0%	,0%	,1%	,0%	,0%	,0%	,4%
MALTRATO	Recuento	177	91	147	517	428	203	282	411	598	247	34	5	2.901	84	51	97	6.273
	% del total	,2%	,1%	,2%	,7%	,6%	,3%	,4%	,5%	,8%	,3%	,0%	,0%	3,8%	,1%	,1%	,1%	8,2%
NEGLIGENCIA	Recuento	486	394	301	1.589	1.320	1.268	795	1.833	2.032	810	125	14	9.098	285	45	513	20.908
	% del total	,6%	,5%	,4%	2,1%	1,7%	1,7%	1,0%	2,4%	2,6%	1,1%	,2%	,0%	11,9%	,4%	,1%	,7%	27,3%
OTRAS CAUSALES DE INGRESO	Recuento	734	899	774	2.666	2.278	1.820	3.534	1.448	2.300	2.565	224	566	12.926	806	539	166	34.245
	% del total	1,0%	1,2%	1,0%	3,5%	3,0%	2,4%	4,6%	1,9%	3,0%	3,3%	,3%	,7%	16,9%	1,1%	,7%	,2%	44,6%
PEORES FORMAS DE TRABAJO INFANTIL	Recuento	3	3	0	7	2	3	4	4	10	3	0	0	21	0	0	1	61
	% del total	,0%	,0%	0,0%	,0%	,0%	,0%	,0%	,0%	,0%	,0%	0,0%	0,0%	,0%	0,0%	0,0%	,0%	,1%
PRÁCTICAS ABUSIVAS SEXUALES	Recuento	6	9	5	25	22	9	12	25	71	15	0	0	182	9	3	9	402
	% del total	,0%	,0%	,0%	,0%	,0%	,0%	,0%	,0%	,1%	,0%	0,0%	0,0%	,2%	,0%	,0%	,0%	,5%
SOLICITUD DE DIAGNÓSTICO Y/O PERITAJE	Recuento	0	0	0	0	0	0	0	0	0	0	0	0	1	0	0	0	1
	% del total	0,0%	0,0%	0,0%	0,0%	0,0%	0,0%	0,0%	0,0%	0,0%	0,0%	0,0%	0,0%	,0%	0,0%	0,0%	0,0%	,0%
VÍCTIMA DE ABANDONO	Recuento	8	11	3	13	9	9	11	21	33	18	0	0	178	13	3	4	334
	% del total	,0%	,0%	,0%	,0%	,0%	,0%	,0%	,0%	,0%	,0%	0,0%	0,0%	,2%	,0%	,0%	,0%	,4%
VÍCTIMA DE DELITOS (SALVO MALTRATO)	Recuento	36	39	27	159	164	81	66	237	344	95	7	0	1.424	65	37	75	2.856
	% del total	,0%	,1%	,0%	,2%	,2%	,1%	,1%	,3%	,4%	,1%	,0%	0,0%	1,9%	,1%	,0%	,1%	3,7%
VIOLENCIA INTRAFAMILIAR (VIF)	Recuento	208	248	200	652	670	438	465	1.048	1.018	526	32	17	5.195	312	93	213	11.335
	% del total	,3%	,3%	,3%	,9%	,9%	,6%	,6%	1,4%	1,3%	,7%	,0%	,0%	6,8%	,4%	,1%	,3%	14,8%
TOTAL	Recuento	1.667	1.696	1.462	5.646	4.899	3.846	5.180	5.052	6.481	4.303	425	603	31.994	1.592	776	1.079	76.701
	% del total	2,2%	2,2%	1,9%	7,4%	6,4%	5,0%	6,8%	6,6%	8,4%	5,6%	,6%	,8%	41,7%	2,1%	1,0%	1,4%	100,0%

Fuente: SENAINFO DEPLAE

4.2 Ingresos

Durante el 2018 ingresaron a la línea de atención OPD un total de 27.715 niños, niñas y adolescentes. Los ingresos a esta línea representan el 25,1% del total de ingresos registrados en la red de protección de SENAME. No existen diferencias significativas respecto del sexo de los usuarios ingresados, pues el 50,7% corresponde a NNA de sexo masculino (n=14.057), y el restante 49,3% (n=13.658) a NNA de sexo femenino.

En cuanto a la **distribución territorial**, se puede señalar que el grueso de los usuarios ingresados a esta línea lo hicieron a proyectos localizados en la región Metropolitana, específicamente el 41,4% de los ingresos registrados a nivel nacional (n=11.474). A continuación, y con una diferencia de más de 32 puntos porcentuales, le sigue en cuantía de ingresos la región de la Araucanía (9,1%; n=2.522). En tercer y cuarto lugar, con una acotada diferencia porcentual y en valores brutos, encontramos la región de Valparaíso (7,1%; n=1.969) y la región del Maule (6,9%; n=1.906). Al comparar la distribución territorial de los ingresos de acuerdo al sexo de los usuarios, no se identifican diferencias substanciales.

Respecto de la **distribución etaria de los NNA** que ingresaron a esta línea se verifica que la mayor proporción de casos ingresados se da entre los NNA de entre “9 a 13 años” (30,5%; n=8.450) y “4 a 8 años” (30,3%; n=8.411), que en su conjunto concentran el 60,8% de los casos. Les sigue, con casi 6 puntos porcentuales de diferencia los adolescentes de “14 a 18 años” (24,1%; n=6.673). Descontando los ingresos de niños y niñas “en gestación” cuyo aporte al total de casos ingresados es marginal (0,2%; n=66), el tramo de edad “0 a 3 años” presentaría la menor proporción de casos ingresados, 4.114 casos que representan el 14,8% del total de ingresos. Cuando se considera el sexo en la distribución etaria, se verifica que en el tramo “4 a 8 años” una mayor proporción de casos, porcentualmente y en valores brutos, de niños que de niñas (32,8% versus 27,8%). Por el contrario, en el tramo de “14 a 18 años”, las adolescentes de sexo femenino presentan una mayor proporción de ingresos que la de sus pares de sexo masculino (27,3% versus 20,9%).

Por último, en relación a las **causales de ingreso a la línea OPD** se puede señalar que la principal causal es “Negligencia”, que es esgrimida en el 26,4% de los casos ingresados (n=7.303); en segundo lugar, y con una diferencia de 13 puntos porcentuales, la causal “Violencia Intrafamiliar” (13,2%; n=3.469); y, en tercer lugar, la causal “Maltrato” que, con 2.357 casos, representa el 8,5% de la población ingresada. Al considerar la edad y sexo de los NNA, se advierte que, respecto a la población total ingresada, una mayor proporción de adolescentes de sexo femenino ingresan por la causal de “Maltrato” que sus pares de sexo masculino (1,6% vs 0,9%); que las niñas de entre “9 a 13 años” cuadriplican los ingresos por la causal “Víctima de delitos” (0,8% vs 0,2%) respecto a sus pares de sexo masculino. Al considerar sólo el sexo, se advierte que los usuarios de sexo masculino casi triplican los ingresos por la causal “Prácticas abusivas sexuales” respecto de sus pares del sexo femenino (n=87 vs n=34); situación que también se replica en la causal “Faltas o delitos inimputables”, en donde 90 usuarios de sexo masculino ingresaron por esta causal, cifra que triplica los ingresos de las usuarias de sexo femenino, que registran 28 casos.

A continuación, se presentan cruces con variables de interés:

Tabla 160. Ingresos a línea de atención OPD, según región y sexo. Año 2018

REGIÓN	SEXO				TOTAL	
	MASCULINO		FEMENINO			
	RECuento	% DEL TOTAL	RECuento	% DEL TOTAL	RECuento	% DEL TOTAL
I	243	1,7%	234	1,7%	477	1,7%
II	325	2,3%	315	2,3%	640	2,3%
III	237	1,7%	212	1,6%	449	1,6%
IV	844	6,0%	784	5,7%	1.628	5,9%
V	1.023	7,3%	946	6,9%	1.969	7,1%
VI	762	5,4%	679	5,0%	1.441	5,2%
VII	985	7,0%	921	6,7%	1.906	6,9%
VIII	831	5,9%	813	6,0%	1.644	5,9%
IX	1.272	9,0%	1.250	9,2%	2.522	9,1%
X	839	6,0%	813	6,0%	1.652	6,0%
XI	72	0,5%	72	0,5%	144	0,5%
XII	147	1,0%	119	0,9%	266	1,0%
XIII	5.732	40,8%	5.742	42,0%	11.474	41,4%
XIV	288	2,0%	286	2,1%	574	2,1%
XV	223	1,6%	263	1,9%	486	1,8%
XVI	234	1,7%	209	1,5%	443	1,6%
TOTAL	14.057	100,0%	13.658	100,0%	27.715	100,0%

Fuente: SENAINFO DEPLAE

Tabla 161. Ingresos a línea de atención OPD, según tramo de edad y sexo. Año 2018

SEXO		TRAMO EDAD					TOTAL	
		PRIMERA INFANCIA I (0 A 3 AÑOS)	PRIMERA INFANCIA II (4 A 8 AÑOS)	SEGUNDA INFANCIA (9 A 13 AÑOS)	ADOLESCENTE (14 A 18 AÑOS)	EN GESTACIÓN		SIN DATO DE EDAD
HOMBRES	Recuento	2.129	4.615	4.371	2.942			14.057
	% del total	15,1%	32,8%	31,1%	20,9%			100,0%
MUJERES	Recuento	1.985	3.796	4.079	3.731	66	1	13.658
	% del total	14,5%	27,8%	29,9%	27,3%	,5%	,0%	100,0%
TOTAL	Recuento	4.114	8.411	8.450	6.673	66	1	27.715
	% del total	14,8%	30,3%	30,5%	24,1%	,2%	,0%	100,0%

Fuente: SENAINFO DEPLAE

Gráfico 38. Distribución etaria de las atenciones realizadas en la línea OPD. Año 2018

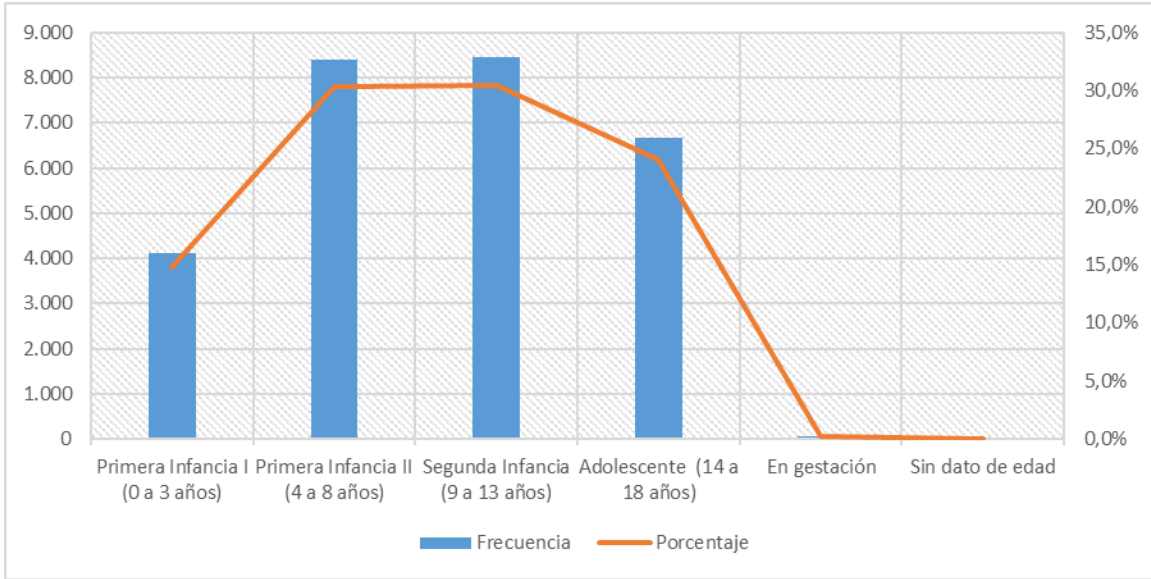

Fuente: SENAINFO DEPLAE

Tabla 162. Ingresos a línea de atención OPD, según categoría causal de ingreso, tramo edad y sexo. Año 2018

CATEGORÍA CAUSAL DE INGRESO	SEXO	TRAMO ETARIO															
		PRIMERA INFANCIA I (0 A 3 AÑOS)		PRIMERA INFANCIA II (4 A 8 AÑOS)		SEGUNDA INFANCIA (9 A 13 AÑOS)		ADOLESCENTE (14 A 18 AÑOS)		MAYORES DE 18 AÑOS		EN GESTACIÓN		SIN DATO DE EDAD		TOTAL	
		RECuento	% TOTAL	RECuento	% TOTAL	RECuento	% TOTAL	RECuento	% TOTAL	RECuento	% TOTAL	RECuento	% TOTAL	RECuento	% TOTAL	RECuento	% TOTAL
FALTAS O DELITOS INIMPUTABLES	Hombres	0	0,0%	3	,0%	16	,1%	71	,3%	0	0,0%	0	0,0%	0	0,0%	90	,3%
	Mujeres	0	0,0%	0	0,0%	4	,0%	24	,1%	0	0,0%	0	0,0%	0	0,0%	28	,1%
	Total	0	0,0%	3	,0%	20	,1%	95	,3%	0	0,0%	0	0,0%	0	0,0%	118	,4%
MALTRATO	Hombres	98	,4%	376	1,4%	448	1,6%	248	,9%	0	0,0%	0	0,0%	0	0,0%	1.170	4,2%
	Mujeres	76	,3%	281	1,0%	397	1,4%	433	1,6%	0	0,0%	0	0,0%	0	0,0%	1.187	4,3%
	Total	174	,6%	657	2,4%	845	3,0%	681	2,5%	0	0,0%	0	0,0%	0	0,0%	2.357	8,5%
NEGLIGENCIA	Hombres	645	2,3%	1.239	4,5%	1.136	4,1%	785	2,8%	0	0,0%	0	0,0%	0	0,0%	3.805	13,7%
	Mujeres	625	2,3%	1.039	3,7%	1.029	3,7%	802	2,9%	0	0,0%	3	,0%	0	0,0%	3.498	12,6%
	Total	1.270	4,6%	2.278	8,2%	2.165	7,8%	1.587	5,7%	0	0,0%	3	,0%	0	0,0%	7.303	26,4%
OTRAS CAUSALES DE INGRESO ²⁴	Hombres	1.032	3,7%	2.159	7,8%	2.076	7,5%	1.479	5,3%	0	0,0%	0	0,0%	0	0,0%	6.746	24,3%
	Mujeres	968	3,5%	1.755	6,3%	1.882	6,8%	1.841	6,6%	0	0,0%	63	,2%	1	,0%	6.510	23,5%
	Total	2.000	7,2%	3.914	14,1%	3.958	14,3%	3.320	12,0%	0	0,0%	63	,2%	1	,0%	13.256	47,8%
PEORES FORMAS DE TRABAJO INFANTIL	Hombres	1	,0%	2	,0%	5	,0%	11	,0%	0	0,0%	0	0,0%	0	0,0%	19	,1%
	Mujeres	0	0,0%	1	,0%	2	,0%	8	,0%	0	0,0%	0	0,0%	0	0,0%	11	,0%
	Total	1	,0%	3	,0%	7	,0%	19	,1%	0	0,0%	0	0,0%	0	0,0%	30	,1%
PRÁCTICAS ABUSIVAS SEXUALES	Hombres	0	0,0%	26	,1%	42	,2%	19	,1%	0	0,0%	0	0,0%	0	0,0%	87	,3%
	Mujeres	2	,0%	11	,0%	15	,1%	6	,0%	0	0,0%	0	0,0%	0	0,0%	34	,1%
	Total	2	,0%	37	,1%	57	,2%	25	,1%	0	0,0%	0	0,0%	0	0,0%	121	,4%
VÍCTIMA DE ABANDONO	Hombres	14	,1%	17	,1%	20	,1%	16	,1%	0	0,0%	0	0,0%	0	0,0%	67	,2%
	Mujeres	8	,0%	10	,0%	5	,0%	11	,0%	0	0,0%	0	0,0%	0	0,0%	34	,1%
	Total	22	,1%	27	,1%	25	,1%	27	,1%	0	0,0%	0	0,0%	0	0,0%	101	,4%

²⁴ La categoría "Otras causales de ingreso" agrupa, principalmente, las siguientes causales de ingreso: Vulneración de derechos en estudio" (n=8.953); "Protección según orden del Tribunal" (n=4.110); y "Ejerce bullying/matonaje o intimidación escolar" (n=120).

CATEGORÍA CAUSAL DE INGRESO	SEXO	TRAMO ETARIO															
		PRIMERA INFANCIA I (0 A 3 AÑOS)		PRIMERA INFANCIA II (4 A 8 AÑOS)		SEGUNDA INFANCIA (9 A 13 AÑOS)		ADOLESCENTE (14 A 18 AÑOS)		MAYORES DE 18 AÑOS		EN GESTACIÓN		SIN DATO DE EDAD		TOTAL	
		RECuento	% TOTAL	RECuento	% TOTAL	RECuento	% TOTAL	RECuento	% TOTAL	RECuento	% TOTAL	RECuento	% TOTAL	RECuento	% TOTAL	RECuento	% TOTAL
VÍCTIMA DE DELITOS (SALVO MALTRATO)	Hombres	10	,0%	114	,4%	68	,2%	30	,1%	0	0,0%	0	0,0%	0	0,0%	222	,8%
	Mujeres	26	,1%	123	,4%	212	,8%	197	,7%	0	0,0%	0	0,0%	0	0,0%	558	2,0%
	Total	36	,1%	237	,9%	280	1,0%	227	,8%	0	0,0%	0	0,0%	0	0,0%	780	2,8%
VIOLENCIA INTRAFAMILIAR (VIF)	Hombres	329	1,2%	679	2,4%	560	2,0%	283	1,0%	0	0,0%	0	0,0%	0	0,0%	1.851	6,7%
	Mujeres	280	1,0%	576	2,1%	533	1,9%	409	1,5%	0	0,0%	0	0,0%	0	0,0%	1.798	6,5%
	Total	609	2,2%	1.255	4,5%	1.093	3,9%	692	2,5%	0	0,0%	0	0,0%	0	0,0%	3.649	13,2%
TOTAL	Hombres	2.129	7,7%	4.615	16,7%	4.371	15,8%	2.942	10,6%	0	0,0%	0	0,0%	0	0,0%	14.057	50,7%
	Mujeres	1.985	7,2%	3.796	13,7%	4.079	14,7%	3.731	13,5%	0	0,0%	66	,2%	1	,0%	13.658	49,3%
	Total	4.114	14,8%	8.411	30,3%	8.450	30,5%	6.673	24,1%	0	0,0%	66	,2%	1	,0%	27.715	100,0%

Fuente: SENAINFO DEPLAE

Tabla 163. Ingresos a línea de atención OPD, según categoría causal de ingreso y sexo. Año 2018

CATEGORÍA CAUSAL DE INGRESO		REGIÓN																TOTAL
		I	II	III	IV	V	VI	VII	VIII	IX	X	XI	XII	XIII	XIV	XV	XVI	
FALTAS O DELITOS INIMPUTABLES	Recuento	1	0	1	6	3	9	6	9	38	10	1	1	19	9	4	1	118
	% del total	,0%	0,0%	,0%	,0%	,0%	,0%	,0%	,0%	,1%	,0%	,0%	,0%	,1%	,0%	,0%	,0%	,4%
MALTRATO	Recuento	67	29	54	153	191	82	129	165	248	97	10	4	1.037	23	28	40	2.357
	% del total	,2%	,1%	,2%	,6%	,7%	,3%	,5%	,6%	,9%	,3%	,0%	,0%	3,7%	,1%	,1%	,1%	8,5%
NEGLIGENCIA	Recuento	92	115	106	380	606	461	283	639	775	294	43	2	3.206	71	18	212	7.303
	% del total	,3%	,4%	,4%	1,4%	2,2%	1,7%	1,0%	2,3%	2,8%	1,1%	,2%	,0%	11,6%	,3%	,1%	,8%	26,4%
OTRAS CAUSALES DE INGRESO	Recuento	252	386	225	887	855	743	1.262	456	956	1.044	79	254	5.015	370	386	86	13.256
	% del total	,9%	1,4%	,8%	3,2%	3,1%	2,7%	4,6%	1,6%	3,4%	3,8%	,3%	,9%	18,1%	1,3%	1,4%	,3%	47,8%
PEORES FORMAS DE TRABAJO INFANTIL	Recuento	2	3	0	1	2	1	1	3	5	2	0	0	9	0	0	1	30
	% del total	,0%	,0%	0,0%	,0%	,0%	,0%	,0%	,0%	,0%	,0%	0,0%	0,0%	,0%	0,0%	0,0%	,0%	,1%

CATEGORÍA CAUSAL DE INGRESO		REGIÓN																TOTAL
		I	II	III	IV	V	VI	VII	VIII	IX	X	XI	XII	XIII	XIV	XV	XVI	
PRÁCTICAS ABUSIVAS SEXUALES	Recuento	2	1	4	6	7	3	2	3	31	3	0	0	56	0	1	2	121
	% del total	,0%	,0%	,0%	,0%	,0%	,0%	,0%	,0%	,1%	,0%	0,0%	0,0%	,2%	0,0%	,0%	,0%	,4%
VÍCTIMA DE ABANDONO	Recuento	3	2	1	1	1	3	1	6	6	9	0	0	61	3	3	1	101
	% del total	,0%	,0%	,0%	,0%	,0%	,0%	,0%	,0%	,0%	,0%	0,0%	0,0%	,2%	,0%	,0%	,0%	,4%
VÍCTIMA DE DELITOS (SALVO MALTRATO)	Recuento	7	15	5	39	44	7	22	51	108	29	0	0	394	19	17	23	780
	% del total	,0%	,1%	,0%	,1%	,2%	,0%	,1%	,2%	,4%	,1%	0,0%	0,0%	1,4%	,1%	,1%	,1%	2,8%
VIOLENCIA INTRAFAMILIAR (VIF)	Recuento	51	89	53	155	260	132	200	312	355	164	11	5	1.677	79	29	77	3.649
	% del total	,2%	,3%	,2%	,6%	,9%	,5%	,7%	1,1%	1,3%	,6%	,0%	,0%	6,1%	,3%	,1%	,3%	13,2%
TOTAL	Recuento	477	640	449	1.628	1.969	1.441	1.906	1.644	2.522	1.652	144	266	11.474	574	486	443	27.715
	% del total	1,7%	2,3%	1,6%	5,9%	7,1%	5,2%	6,9%	5,9%	9,1%	6,0%	,5%	1,0%	41,4%	2,1%	1,8%	1,6%	100,0%

Fuente: SENAINFO DEPLAE

4.3 Atendidos por línea

Durante el 2018 se atendieron 73.892 niños, niñas, adolescentes y adultos en la línea de atención OPD. Los atendidos en esta línea representan el 30,2% de los NNA atendidos en la red de Protección de SENAME. Además, considerando que en igual periodo se realizaron 76.701 atenciones, se puede señalar que en promedio cada NNA recibió 1,04 atenciones. En cuanto al sexo de la población atendida, el 51,1% de los casos corresponden a usuarios de sexo masculino (n=36.996) y el restante 49,9% a usuarias de sexo femenino (n=36.896).

Respecto a la **distribución etaria de los NNA** atendidos en esta línea se puede señalar que el 30,9% de los casos corresponden a niños y niñas de entre “4 a 8 años” (n=22.826); seguido cercanamente por los niños y niñas de “9 a 13 años”, quienes constituyen el 30,7% de la población atendida en esta línea (n=22.710); a continuación, y con una diferencia de aproximadamente 5 puntos porcentuales, encontramos a los adolescentes de “14 a 18 años”, quienes concentran el 25,1% de los casos atendidos. Descontando a los usuarios “mayores de 18” y “en gestación” cuya cuantía de casos es marginal con respecto al total de atendidos (en conjunto representan el 0,4% de la población atendida), se puede señalar que los niños y niñas de entre “0 a 3 años” presentan la menor proporción de atendidos, pues con 9.519 casos representan el 12,9% de total de atendidos en esta línea. Al analizar la distribución etaria según el sexo del usuario, se observan diferencias significativas, tanto porcentual como en valores absolutos, en dos tramos etario. En ese sentido, los usuarios de sexo masculino de “4 a 8 años” ingresan en mayor medida que sus pares de sexo femenino a esta línea (32,9% versus 28,8%); en cambio, las adolescentes de entre “14 a 18 años” ingresan en mayor medida que los adolescentes de sexo masculino (28,1% versus 22,1%).

Por último, y en relación con **la nacionalidad de los NNA atendidos**, se puede señalar que el 98,1% de la población atendida es de nacionalidad chilena (n=72.495). El 1,753% del total de atendidos corresponde, entonces, a NNA de nacionalidad extranjera. Entre estos últimos, quienes presentan un mayor número de población atendida son los NNA de nacionalidad peruana (n=427), boliviana (n=284), colombiana (n=197) y haitiana (n=170).

A continuación, se presentan cruces con variables de interés:

Tabla 164. Atendidos por línea, según región y sexo. Año 2018

REGIÓN	SEXO				TOTAL	
	HOMBRES		MUJERES			
	RECuento	% DEL TOTAL	RECuento	% DEL TOTAL	RECuento	% DEL TOTAL
I	820	2,2%	810	2,2%	1.630	2,2%
II	825	2,2%	838	2,3%	1.663	2,3%
III	740	2,0%	687	1,9%	1.427	1,9%
IV	2.610	7,1%	2.504	6,8%	5.114	6,9%
VI	1.944	5,3%	1.832	5,0%	3.776	5,1%
VII	2.539	6,9%	2.411	6,5%	4.950	6,7%
VIII	2.443	6,6%	2.511	6,8%	4.954	6,7%
IX	3.140	8,5%	3.166	8,6%	6.306	8,5%
X	2.047	5,5%	2.014	5,5%	4.061	5,5%
XI	220	0,6%	193	0,5%	413	0,6%
XII	305	0,8%	284	0,8%	589	0,8%
XIII	15.381	41,6%	15.665	42,5%	31.046	42,0%
XIV	764	2,1%	789	2,1%	1.553	2,1%
XV	332	0,9%	423	1,1%	755	1,0%
XVI	556	1,5%	506	1,4%	1.062	1,4%
TOTAL	36.996	100,0%	36.896	100,0%	73.892	100,0%

Fuente: SENAINFO DEPLAE

Tabla 165. Atendidos por línea, según tramo de edad. Año 2018

MODELO		TRAMO EDAD						TOTAL	
		Primera Infancia I (0 a 3 años)	Primera Infancia II (4 a 8 años)	Segunda Infancia (9 a 13 años)	Adolescente (14 a 18 años)	Mayores de 18 años	En gestación		Sin dato de edad
OPD - OFICINA DE PROTECCIÓN DE DERECHOS	Recuento	9.519	22.826	22.710	18.562	160	113	2	73.892
	% del total	12,9%	30,9%	30,7%	25,1%	,2%	,2%	,0%	100,0%
TOTAL	Recuento	9.519	22.826	22.710	18.562	160	113	2	73.892
	% del total	12,9%	30,9%	30,7%	25,1%	,2%	,2%	,0%	100,0%

Fuente: SENAINFO DEPLAE

Tabla 166. Atendidos por línea, según tramo de edad y sexo. Año 2018

SEXO		TRAMO EDAD						TOTAL	
		Primera Infancia I (0 a 3 años)	Primera Infancia II (4 a 8 años)	Segunda Infancia (9 a 13 años)	Adolescente (14 a 18 años)	Mayores de 18 años	En gestación		Sin dato de edad
HOMBRES	Recuento	4.838	12.189	11.711	8.193	61	4		36.996
	% del total	13,1%	32,9%	31,7%	22,1%	,2%	,0%		100,0%
MUJERES	Recuento	4.681	10.637	10.999	10.369	99	109	2	36.896
	% del total	12,7%	28,8%	29,8%	28,1%	,3%	,3%	,0%	100,0%

Fuente: SENAINFO DEPLAE

Tabla 167. Atendidos por línea, según sexo y escolaridad. Año 2018

ESCOLARIDAD		SEXO		TOTAL
		HOMBRES	MUJERES	
SALA CUNA (6 MESES A 2 AÑOS)	Recuento	1	3	4
	% del total	,0%	,0%	,0%
MEDIO MENOR (2 A 3 AÑOS)	Recuento	10	10	20
	% del total	,0%	,0%	,0%
MEDIO MAYOR (3 A 4 AÑOS)	Recuento	16	8	24
	% del total	,0%	,0%	,0%
PRE-KÍNDER	Recuento	1.360	1.319	2.679
	% del total	1,8%	1,8%	3,6%
KÍNDER	Recuento	1.783	1.720	3.503
	% del total	2,4%	2,3%	4,7%
1° BÁSICO	Recuento	3.019	2.417	5.436
	% del total	4,1%	3,3%	7,4%
2° BÁSICO	Recuento	2.929	2.524	5.453
	% del total	4,0%	3,4%	7,4%
3° BÁSICO	Recuento	2.859	2.347	5.206
	% del total	3,9%	3,2%	7,0%
4° BÁSICO	Recuento	2.619	2.312	4.931
	% del total	3,5%	3,1%	6,7%
5° BÁSICO	Recuento	2.600	2.255	4.855
	% del total	3,5%	3,1%	6,6%
6° BÁSICO	Recuento	2.400	2.264	4.664
	% del total	3,2%	3,1%	6,3%
7° BÁSICO	Recuento	2.189	2.503	4.692
	% del total	3,0%	3,4%	6,3%
8° BÁSICO	Recuento	2.183	2.618	4.801
	% del total	3,0%	3,5%	6,5%
1° NIVEL BÁSICO ADULTOS	Recuento	8	1	9
	% del total	,0%	,0%	,0%

ESCOLARIDAD	SEXO		TOTAL	
	HOMBRES	MUJERES		
2° NIVEL BÁSICO ADULTOS	Recuento	61	36	97
	% del total	,1%	,0%	,1%
3° NIVEL BÁSICO ADULTOS	Recuento	230	206	436
	% del total	,3%	,3%	,6%
1° MEDIO CIENTÍFICO HUMANISTA	Recuento	1.289	1.785	3.074
	% del total	1,7%	2,4%	4,2%
1° MEDIO TÉCNICO PROFESIONAL	Recuento	511	647	1.158
	% del total	,7%	,9%	1,6%
2° MEDIO CIENTÍFICO HUMANISTA	Recuento	790	1.357	2.147
	% del total	1,1%	1,8%	2,9%
2° MEDIO TÉCNICO PROFESIONAL	Recuento	364	464	828
	% del total	,5%	,6%	1,1%
3° MEDIO CIENTÍFICO HUMANISTA	Recuento	353	609	962
	% del total	,5%	,8%	1,3%
3° MEDIO TÉCNICO PROFESIONAL	Recuento	343	694	1.037
	% del total	,5%	,9%	1,4%
4° MEDIO CIENTÍFICO HUMANISTA	Recuento	216	428	644
	% del total	,3%	,6%	,9%
4° MEDIO TÉCNICO PROFESIONAL	Recuento	198	414	612
	% del total	,3%	,6%	,8%
ENSEÑANZA MEDIA HC ADULTOS (1RO Y 2DO MEDIO)	Recuento	384	407	791
	% del total	,5%	,6%	1,1%
ENSEÑANZA MEDIA HC ADULTOS (3RO Y 4TO MEDIO)	Recuento	166	247	413
	% del total	,2%	,3%	,6%
ENSEÑANZA MEDIA TP ADULTOS (1RO Y 2DO MEDIO)	Recuento	19	28	47
	% del total	,0%	,0%	,1%
ENSEÑANZA MEDIA TP ADULTOS (3RO MEDIO)	Recuento	2	9	11
	% del total	,0%	,0%	,0%
ENSEÑANZA MEDIA TP ADULTOS (4TO MEDIO)	Recuento	1	3	4
	% del total	,0%	,0%	,0%
DIFERENCIAL PRE-BÁSICA (DEF. MENTAL, AUDICIÓN, LENGUAJE, SENSORIALES Y MOTORES)	Recuento	1.454	1.044	2.498
	% del total	2,0%	1,4%	3,4%
DIFERENCIAL BÁSICA (DEF. MENTAL, AUDICIÓN, LENGUAJE, SENSORIALES Y MOTORES)	Recuento	587	280	867
	% del total	,8%	,4%	1,2%
DIFERENCIAL (DEF. MENTAL, AUDICIÓN, LENGUAJE, SENSORIALES Y MOTORES)	Recuento	2	1	3
	% del total	,0%	,0%	,0%
PROGRAMA ESPECIAL DEFERENCIAL (LABORAL)	Recuento	69	59	128
	% del total	,1%	,1%	,2%
SIN INFORMACIÓN	Recuento	5.981	5.877	11.858

ESCOLARIDAD	SEXO		TOTAL	
	HOMBRES	MUJERES		
	% del total	8,1%	8,0%	16,0%
TOTAL	Recuento	36.996	36.896	73.892
	% del total	50,1%	49,9%	100,0%

Fuente: SENAINFO DEPLAE

Tabla 168. Atendidos por línea, según tiempo de permanencia. Año 2018

MODELO		PERMANENCIA					TOTAL
		0 a 30 días	31 a 120 días	121 a 365 días	1 a 2 años	Más de 2 años	
OPD - OFICINA DE PROTECCIÓN DE DERECHOS	Recuento	5.799	19.430	29.313	14.025	5.325	73.892
	% del total	7,8%	26,3%	39,7%	19,0%	7,2%	100,0%
TOTAL	Recuento	5.799	19.430	29.313	14.025	5.325	73.892
	% del total	7,8%	26,3%	39,7%	19,0%	7,2%	100,0%

Fuente: SENAINFO DEPLAE

Tabla 169. Atendidos por línea, según nacionalidad. Año 2018

NACIONALIDAD	FRECUENCIA	PORCENTAJE
ARGENTINA	27	0,037%
BELGA	1	0,001%
BOLIVIANA	284	0,384%
BRASILEÑA	5	0,007%
CHILENA	72.495	98,109%
COLOMBIANA	197	0,267%
CONGOLEÑA	3	0,004%
COSTARRICENSE	1	0,001%
DOMINICANA	34	0,046%
ECUATORIANA	36	0,049%
ESPAÑOLA	8	0,011%
ESTADOUNIDENSE	4	0,005%
FRANCESA	1	0,001%
HAITIANA	170	0,230%
HONDUREÑA	1	0,001%
ISRAELÍ	1	0,001%
MEXICANA	1	0,001%
PARAGUAYA	10	0,014%
PERUANA	427	0,578%
SALVADOREÑA	1	0,001%
SUECA	1	0,001%
UCRANIANA	1	0,001%
URUGUAYA	3	0,004%

NACIONALIDAD	FRECUENCIA	PORCENTAJE
VENEZOLANA	78	0,106%
SIN INFORMACIÓN	102	0,138%
SUBTOTAL EXTRANJEROS	1.295	1,753%
TOTAL	73.892	100,0%

Fuente: SENAINFO DEPLAE

4.4 Vigentes

La población vigente corresponde a la cantidad de niños, niñas, adolescentes y adultos que se encuentran en la línea de atención OPD en un día determinado. En este apartado se da cuenta de la población vigente al 30 de junio y 31 de diciembre. Es importante señalar que la población vigente cambia continuamente debido al flujo de ingresos y egresos de los NNA en el respectivo modelo.

4.4.1. VIGENTES AL 30 DE JUNIO

Tabla 170. NNA vigentes en proyectos de la línea de atención OPD al 30 de junio, según región, causal de ingreso y sexo. Año 2018

SEXO	CATEGORÍA CAUSAL DE INGRESO	REGIÓN															TOTAL	
		I	II	III	IV	V	VI	VII	VIII	IX	X	XI	XII	XIII	XIV	XV		
HOMBRES	Faltas o delitos inimputables	Recuento	1	0	0	7	0	4	8	6	13	3	1	0	13	5	1	62
		% del total	,0%	0,0%	0,0%	,0%	0,0%	,0%	,1%	,0%	,1%	,0%	,0%	0,0%	,1%	,0%	,0%	,4%
	Maltrato	Recuento	31	14	41	89	53	33	52	93	110	40	6	0	659	22	5	1.248
		% del total	,2%	,1%	,3%	,6%	,4%	,2%	,4%	,6%	,8%	,3%	,0%	0,0%	4,5%	,2%	,0%	8,6%
	Negligencia	Recuento	157	63	63	309	180	233	166	397	419	127	23	1	2.109	76	2	4.325
		% del total	1,1%	,4%	,4%	2,1%	1,2%	1,6%	1,1%	2,7%	2,9%	,9%	,2%	,0%	14,5%	,5%	,0%	29,8%
	Otras causales de ingreso	Recuento	126	157	69	530	299	366	617	290	417	344	37	80	2.479	98	73	5.982
		% del total	,9%	1,1%	,5%	3,7%	2,1%	2,5%	4,3%	2,0%	2,9%	2,4%	,3%	,6%	17,1%	,7%	,5%	41,2%
	Peores formas de trabajo infantil	Recuento	0	0	0	2	0	0	2	1	1	0	0	0	2	0	0	8
		% del total	0,0%	0,0%	0,0%	,0%	0,0%	0,0%	,0%	,0%	,0%	0,0%	0,0%	0,0%	,0%	0,0%	0,0%	,1%
	Prácticas abusivas sexuales	Recuento	2	1	0	7	5	0	3	7	24	3	0	0	46	4	0	102
		% del total	,0%	,0%	0,0%	,0%	,0%	0,0%	,0%	,0%	,2%	,0%	0,0%	0,0%	,3%	,0%	0,0%	,7%
	Solicitud de diagnóstico y/o peritaje	Recuento	0	0	0	0	0	0	0	0	0	0	0	0	1	0	0	1
		% del total	0,0%	0,0%	0,0%	0,0%	0,0%	0,0%	0,0%	0,0%	0,0%	0,0%	0,0%	0,0%	,0%	0,0%	0,0%	,0%
	Víctima de abandono	Recuento	3	0	0	2	2	1	2	6	5	1	0	0	48	0	0	70
		% del total	,0%	0,0%	0,0%	,0%	,0%	,0%	,0%	,0%	,0%	,0%	0,0%	0,0%	,3%	0,0%	0,0%	,5%
	Víctima de delitos (salvo maltrato)	Recuento	2	3	0	8	15	5	5	20	37	3	0	0	171	5	1	275
		% del total	,0%	,0%	0,0%	,1%	,1%	,0%	,0%	,1%	,3%	,0%	0,0%	0,0%	1,2%	,0%	,0%	1,9%
Violencia intrafamiliar (VIF)	Recuento	55	47	36	129	110	65	88	213	239	84	7	3	1.283	69	7	2.435	
	% del total	,4%	,3%	,2%	,9%	,8%	,4%	,6%	1,5%	1,6%	,6%	,0%	,0%	8,8%	,5%	,0%	16,8%	
Total hombres	Recuento	377	285	209	1.083	664	707	943	1.033	1.265	605	74	84	6.811	279	89	14.508	
	% del total	2,6%	2,0%	1,4%	7,5%	4,6%	4,9%	6,5%	7,1%	8,7%	4,2%	,5%	,6%	46,9%	1,9%	,6%	100,0%	
MUJERES	Faltas o delitos inimputables	Recuento	1	0	0	0	1	2	1	2	5	0	0	0	5	1	1	19
		% del total	,0%	0,0%	0,0%	0,0%	,0%	,0%	,0%	,0%	,0%	0,0%	0,0%	0,0%	,0%	,0%	,0%	,1%
	Maltrato	Recuento	40	13	10	73	38	36	52	58	121	34	4	0	682	25	4	1.190

SEXO	CATEGORÍA CAUSAL DE INGRESO	REGIÓN															TOTAL	
		I	II	III	IV	V	VI	VII	VIII	IX	X	XI	XII	XIII	XIV	XV		
		% del total	,3%	,1%	,1%	,5%	,3%	,3%	,4%	,4%	,9%	,2%	,0%	0,0%	4,9%	,2%	,0%	8,5%
	Negligencia	Recuento	122	53	55	297	187	179	143	383	383	109	17	0	2.014	60	7	4.009
		% del total	,9%	,4%	,4%	2,1%	1,3%	1,3%	1,0%	2,7%	2,7%	,8%	,1%	0,0%	14,3%	,4%	,0%	28,5%
	Otras causales de ingreso	Recuento	127	124	65	473	290	325	575	294	438	343	35	74	2.553	99	88	5.903
		% del total	,9%	,9%	,5%	3,4%	2,1%	2,3%	4,1%	2,1%	3,1%	2,4%	,2%	,5%	18,2%	,7%	,6%	42,0%
	Peores formas de trabajo infantil	Recuento	1	0	0	2	0	1	1	1	1	1	0	0	1	0	0	9
		% del total	,0%	0,0%	0,0%	,0%	0,0%	,0%	,0%	,0%	,0%	,0%	0,0%	0,0%	,0%	0,0%	0,0%	,1%
	Prácticas abusivas sexuales	Recuento	2	0	0	0	3	1	2	4	0	2	0	0	30	0	0	44
		% del total	,0%	0,0%	0,0%	0,0%	,0%	,0%	,0%	,0%	0,0%	,0%	0,0%	0,0%	,2%	0,0%	0,0%	,3%
	Víctima de abandono	Recuento	0	1	0	2	5	0	3	2	4	4	0	0	34	0	1	56
		% del total	0,0%	,0%	0,0%	,0%	,0%	0,0%	,0%	,0%	,0%	,0%	0,0%	0,0%	,2%	0,0%	,0%	,4%
	Víctima de delitos (salvo maltrato)	Recuento	9	11	3	36	23	12	10	42	83	17	0	0	358	9	3	616
		% del total	,1%	,1%	,0%	,3%	,2%	,1%	,1%	,3%	,6%	,1%	0,0%	0,0%	2,5%	,1%	,0%	4,4%
	Violencia intrafamiliar (VIF)	Recuento	43	44	16	101	96	70	77	177	251	80	2	0	1.183	62	13	2.215
		% del total	,3%	,3%	,1%	,7%	,7%	,5%	,5%	1,3%	1,8%	,6%	,0%	0,0%	8,4%	,4%	,1%	15,8%
	Total mujeres	Recuento	345	246	149	984	643	626	864	963	1.286	590	58	74	6.860	256	117	14.061
		% del total	2,5%	1,7%	1,1%	7,0%	4,6%	4,5%	6,1%	6,8%	9,1%	4,2%	,4%	,5%	48,8%	1,8%	,8%	100,0%
	TOTAL	Faltas o delitos inimputables	Recuento	2	0	0	7	1	6	9	8	18	3	1	0	18	6	2
% del total			,0%	0,0%	0,0%	,0%	,0%	,0%	,0%	,0%	,1%	,0%	,0%	0,0%	,1%	,0%	,0%	,3%
Maltrato		Recuento	71	27	51	162	91	69	104	151	231	74	10	0	1.341	47	9	2.438
		% del total	,2%	,1%	,2%	,6%	,3%	,2%	,4%	,5%	,8%	,3%	,0%	0,0%	4,7%	,2%	,0%	8,5%
Negligencia		Recuento	279	116	118	606	367	412	309	780	802	236	40	1	4.123	136	9	8.334
		% del total	1,0%	,4%	,4%	2,1%	1,3%	1,4%	1,1%	2,7%	2,8%	,8%	,1%	,0%	14,4%	,5%	,0%	29,2%
Otras causales de ingreso		Recuento	253	281	134	1.003	589	691	1.192	584	855	687	72	154	5.032	197	161	11.885
		% del total	,9%	1,0%	,5%	3,5%	2,1%	2,4%	4,2%	2,0%	3,0%	2,4%	,3%	,5%	17,6%	,7%	,6%	41,6%
Peores formas de trabajo		Recuento	1	0	0	4	0	1	3	2	2	1	0	0	3	0	0	17

SEXO	CATEGORÍA CAUSAL DE INGRESO	REGIÓN															TOTAL	
		I	II	III	IV	V	VI	VII	VIII	IX	X	XI	XII	XIII	XIV	XV		
infantil	% del total	,0%	0,0%	0,0%	,0%	0,0%	,0%	,0%	,0%	,0%	,0%	,0%	0,0%	0,0%	,0%	0,0%	0,0%	,1%
	Recuento	4	1	0	7	8	1	5	11	24	5	0	0	76	4	0	146	
Prácticas abusivas sexuales	% del total	,0%	,0%	0,0%	,0%	,0%	,0%	,0%	,0%	,1%	,0%	0,0%	0,0%	,3%	,0%	0,0%	,5%	
	Recuento	0	0	0	0	0	0	0	0	0	0	0	0	1	0	0	1	
Solicitud de diagnóstico y/o peritaje	% del total	0,0%	0,0%	0,0%	0,0%	0,0%	0,0%	0,0%	0,0%	0,0%	0,0%	0,0%	0,0%	,0%	0,0%	0,0%	,0%	
	Recuento	3	1	0	4	7	1	5	8	9	5	0	0	82	0	1	126	
Víctima de abandono	% del total	,0%	,0%	0,0%	,0%	,0%	,0%	,0%	,0%	,0%	,0%	0,0%	0,0%	,3%	0,0%	,0%	,4%	
	Recuento	11	14	3	44	38	17	15	62	120	20	0	0	529	14	4	891	
Víctima de delitos (salvo maltrato)	% del total	,0%	,0%	,0%	,2%	,1%	,1%	,1%	,2%	,4%	,1%	0,0%	0,0%	1,9%	,0%	,0%	3,1%	
	Recuento	98	91	52	230	206	135	165	390	490	164	9	3	2.466	131	20	4.650	
Violencia intrafamiliar (VIF)	% del total	,3%	,3%	,2%	,8%	,7%	,5%	,6%	1,4%	1,7%	,6%	,0%	,0%	8,6%	,5%	,1%	16,3%	
	Recuento	722	531	358	2.067	1.307	1.333	1.807	1.996	2.551	1.195	132	158	13.671	535	206	28.569	
Total	% del total	2,5%	1,9%	1,3%	7,2%	4,6%	4,7%	6,3%	7,0%	8,9%	4,2%	,5%	,6%	47,9%	1,9%	,7%	100,0%	
	Recuento																	

Fuente: SENAINFO DEPLAE

Tabla 171. NNA vigentes en proyectos de la línea de atención OPD al 30 de junio, según nacionalidad y región. Año 2018

NACIONALIDAD		REGIÓN															TOTAL
		I	II	III	IV	V	VI	VII	VIII	IX	X	XI	XII	XIII	XIV	XV	
ARGENTINA	Recuento	0	0	0	1	2	0	1	0	3	0	0	0	5	0	0	12
	% del total	0,0%	0,0%	0,0%	,0%	,0%	0,0%	,0%	0,0%	,0%	0,0%	0,0%	0,0%	,0%	0,0%	0,0%	,0%
BELGA	Recuento	0	0	0	0	0	0	0	0	0	0	0	0	1	0	0	1
	% del total	0,0%	0,0%	0,0%	0,0%	0,0%	0,0%	0,0%	0,0%	0,0%	0,0%	0,0%	0,0%	,0%	0,0%	0,0%	,0%
BOLIVIANA	Recuento	41	17	9	0	4	0	0	0	2	0	0	0	32	0	5	110
	% del total	,1%	,1%	,0%	0,0%	,0%	0,0%	0,0%	0,0%	,0%	0,0%	0,0%	0,0%	,1%	0,0%	,0%	,4%
BRASILEÑA	Recuento	1	0	0	0	1	0	0	0	0	0	0	0	1	0	0	3
	% del total	,0%	0,0%	0,0%	0,0%	,0%	0,0%	0,0%	0,0%	0,0%	0,0%	0,0%	0,0%	,0%	0,0%	0,0%	,0%

NACIONALIDAD	REGIÓN																TOTAL
	I	II	III	IV	V	VI	VII	VIII	IX	X	XI	XII	XIII	XIV	XV		
CHILENA	Recuento	661	501	344	2.050	1.292	1.329	1.799	1.988	2.539	1.189	130	156	13.380	535	194	28.087
	% del total	2,3%	1,8%	1,2%	7,2%	4,5%	4,7%	6,3%	7,0%	8,9%	4,2%	,5%	,5%	46,8%	1,9%	,7%	98,3%
COLOMBIANA	Recuento	4	7	5	6	5	0	3	3	2	0	0	1	31	0	0	67
	% del total	,0%	,0%	,0%	,0%	,0%	0,0%	,0%	,0%	,0%	0,0%	0,0%	0,0%	,1%	0,0%	0,0%	,2%
DOMINICANA	Recuento	0	0	0	0	0	0	0	0	0	0	0	1	9	0	0	10
	% del total	0,0%	0,0%	0,0%	0,0%	0,0%	0,0%	0,0%	0,0%	0,0%	0,0%	0,0%	,0%	,0%	0,0%	0,0%	,0%
ECUATORIANA	Recuento	0	0	0	0	0	0	0	1	0	2	0	0	8	0	0	11
	% del total	0,0%	0,0%	0,0%	0,0%	0,0%	0,0%	0,0%	,0%	0,0%	,0%	0,0%	0,0%	,0%	0,0%	0,0%	,0%
ESTADOUNIDENSE	Recuento	0	0	0	1	0	0	0	0	0	0	0	0	0	0	1	2
	% del total	0,0%	0,0%	0,0%	,0%	0,0%	0,0%	0,0%	0,0%	0,0%	0,0%	0,0%	0,0%	0,0%	0,0%	,0%	,0%
HAITIANA	Recuento	0	0	0	1	1	1	1	0	0	0	0	0	56	0	0	60
	% del total	0,0%	0,0%	0,0%	,0%	,0%	,0%	,0%	0,0%	0,0%	0,0%	0,0%	0,0%	,2%	0,0%	0,0%	,2%
PARAGUAYA	Recuento	0	1	0	0	0	0	0	0	2	0	0	0	0	0	0	3
	% del total	0,0%	,0%	0,0%	0,0%	0,0%	0,0%	0,0%	0,0%	,0%	0,0%	0,0%	0,0%	0,0%	0,0%	0,0%	,0%
PERUANA	Recuento	10	3	0	6	2	0	1	0	0	0	2	0	119	0	4	147
	% del total	,0%	,0%	0,0%	,0%	,0%	0,0%	,0%	0,0%	0,0%	0,0%	,0%	0,0%	,4%	0,0%	,0%	,5%
SIN INFORMACIÓN	Recuento	4	2	0	1	0	3	1	1	2	3	0	0	15	0	2	34
	% del total	,0%	,0%	0,0%	,0%	0,0%	,0%	,0%	,0%	,0%	,0%	0,0%	0,0%	,1%	0,0%	,0%	,1%
SUECA	Recuento	0	0	0	0	0	0	0	0	0	0	0	0	1	0	0	1
	% del total	0,0%	0,0%	0,0%	0,0%	0,0%	0,0%	0,0%	0,0%	0,0%	0,0%	0,0%	0,0%	,0%	0,0%	0,0%	,0%
UCRAIANA	Recuento	0	0	0	0	0	0	0	0	1	0	0	0	0	0	0	1
	% del total	0,0%	0,0%	0,0%	0,0%	0,0%	0,0%	0,0%	0,0%	,0%	0,0%	0,0%	0,0%	0,0%	0,0%	0,0%	,0%
URUGUAYA	Recuento	1	0	0	0	0	0	0	0	0	0	0	0	0	0	0	1
	% del total	,0%	0,0%	0,0%	0,0%	0,0%	0,0%	0,0%	0,0%	0,0%	0,0%	0,0%	0,0%	0,0%	0,0%	0,0%	,0%
VENEZOLANA	Recuento	0	0	0	1	0	0	1	3	0	1	0	0	13	0	0	19
	% del total	0,0%	0,0%	0,0%	,0%	0,0%	0,0%	,0%	,0%	0,0%	,0%	0,0%	0,0%	,0%	0,0%	0,0%	,1%

NACIONALIDAD		REGIÓN															TOTAL
		I	II	III	IV	V	VI	VII	VIII	IX	X	XI	XII	XIII	XIV	XV	
TOTAL	Recuento	722	531	358	2.067	1.307	1.333	1.807	1.996	2.551	1.195	132	158	13.671	535	206	28.569
	% del total	2,5%	1,9%	1,3%	7,2%	4,6%	4,7%	6,3%	7,0%	8,9%	4,2%	,5%	,6%	47,9%	1,9%	,7%	100,0%

Fuente: SENAINFO DEPLAE

Tabla 172. NNA vigentes en proyectos de la línea de atención OPD al 30 de junio, según nacionalidad, tramo de edad y sexo. Año 2018

NACIONALIDAD	SEXO	TRAMO DE EDAD													
		PRIMERA INFANCIA I (0 A 3 AÑOS)		PRIMERA INFANCIA II (4 A 8 AÑOS)		SEGUNDA INFANCIA (9 A 13 AÑOS)		ADOLESCENTE (14 A 18 AÑOS)		MAYORES DE 18 AÑOS		EN GESTACIÓN		TOTAL	
		RECuento	% TOTAL	RECuento	% TOTAL	RECuento	% TOTAL	RECuento	% TOTAL	RECuento	% TOTAL	RECuento	% TOTAL	RECuento	% TOTAL
ARGENTINA	Hombres	0	0,0%	1	,0%	0	0,0%	1	,0%	0	0,0%	0	0,0%	2	,0%
	Mujeres	1	,0%	0	0,0%	5	,0%	3	,0%	0	0,0%	1	,0%	10	,0%
BELGA	Hombres	0	0,0%	1	,0%	0	0,0%	0	0,0%	0	0,0%	0	0,0%	1	,0%
BOLIVIANA	Hombres	6	,0%	22	,1%	19	,1%	10	,0%	0	0,0%	0	0,0%	57	,2%
	Mujeres	4	,0%	20	,1%	17	,1%	11	,0%	1	,0%	0	0,0%	53	,2%
BRASILEÑA	Hombres	1	,0%	0	0,0%	0	0,0%	0	0,0%	0	0,0%	0	0,0%	1	,0%
	Mujeres	0	0,0%	1	,0%	1	,0%	0	0,0%	0	0,0%	0	0,0%	2	,0%
CHILENA	Hombres	2.059	7,2%	4.784	16,7%	4.539	15,9%	2.900	10,2%	14	,0%	4	,0%	14.300	50,1%
	Mujeres	1.949	6,8%	4.144	14,5%	4.064	14,2%	3.585	12,5%	25	,1%	20	,1%	13.787	48,3%
COLOMBIANA	Hombres	1	,0%	7	,0%	17	,1%	8	,0%	0	0,0%	0	0,0%	33	,1%
	Mujeres	1	,0%	5	,0%	9	,0%	18	,1%	1	,0%	0	0,0%	34	,1%
DOMINICANA	Hombres	0	0,0%	0	0,0%	1	,0%	1	,0%	0	0,0%	0	0,0%	2	,0%
	Mujeres	0	0,0%	2	,0%	2	,0%	4	,0%	0	0,0%	0	0,0%	8	,0%
ECUATORIANA	Hombres	1	,0%	1	,0%	2	,0%	1	,0%	0	0,0%	0	0,0%	5	,0%
	Mujeres	0	0,0%	2	,0%	3	,0%	1	,0%	0	0,0%	0	0,0%	6	,0%
ESTADOUNIDENSE	Mujeres	0	0,0%	0	0,0%	2	,0%	0	0,0%	0	0,0%	0	0,0%	2	,0%
HAITIANA	Hombres	2	,0%	14	,0%	12	,0%	1	,0%	0	0,0%	0	0,0%	29	,1%
	Mujeres	3	,0%	5	,0%	14	,0%	9	,0%	0	0,0%	0	0,0%	31	,1%

NACIONALIDAD	SEXO	TRAMO DE EDAD													
		PRIMERA INFANCIA I (0 A 3 AÑOS)		PRIMERA INFANCIA II (4 A 8 AÑOS)		SEGUNDA INFANCIA (9 A 13 AÑOS)		ADOLESCENTE (14 A 18 AÑOS)		MAYORES DE 18 AÑOS		EN GESTACIÓN		TOTAL	
		RECUESTO	% TOTAL	RECUESTO	% TOTAL	RECUESTO	% TOTAL	RECUESTO	% TOTAL	RECUESTO	% TOTAL	RECUESTO	% TOTAL	RECUESTO	% TOTAL
PARAGUAYA	Mujeres	0	0,0%	0	0,0%	2	,0%	1	,0%	0	0,0%	0	0,0%	3	,0%
PERUANA	Hombres	3	,0%	15	,1%	26	,1%	19	,1%	0	0,0%	0	0,0%	63	,2%
	Mujeres	0	0,0%	22	,1%	27	,1%	33	,1%	1	,0%	1	,0%	84	,3%
SIN INFORMACIÓN	Hombres	0	0,0%	3	,0%	1	,0%	1	,0%	0	0,0%	0	0,0%	5	,0%
	Mujeres	1	,0%	2	,0%	3	,0%	4	,0%	0	0,0%	19	,1%	29	,1%
SUECA	Mujeres	0	0,0%	1	,0%	0	0,0%	0	0,0%	0	0,0%	0	0,0%	1	,0%
UCRANIANA	Hombres	0	0,0%	0	0,0%	1	,0%	0	0,0%	0	0,0%	0	0,0%	1	,0%
URUGUAYA	Hombres	0	0,0%	1	,0%	0	0,0%	0	0,0%	0	0,0%	0	0,0%	1	,0%
VENEZOLANA	Hombres	0	0,0%	3	,0%	4	,0%	1	,0%	0	0,0%	0	0,0%	8	,0%
	Mujeres	2	,0%	4	,0%	3	,0%	2	,0%	0	0,0%	0	0,0%	11	,0%
TOTAL	Hombres	2.073	7,3%	4.852	17,0%	4.622	16,2%	2.943	10,3%	14	,0%	4	,0%	14.508	50,8%
	Mujeres	1.961	6,9%	4.208	14,7%	4.152	14,5%	3.671	12,8%	28	,1%	41	,1%	14.061	49,2%

Fuente: SENAINFO DEPLAE

Tabla 173. NNA vigentes en proyectos de la línea de atención OPD al 30 de junio, según nacionalidad y causal de ingreso. Año 2018

CATEGORÍA CAUSAL DE INGRESO		NACIONALIDAD																TOTAL	
		ARGENTINA	BELGA	BOLIVIANA	BRASILEÑA	CHILENA	COLOMBIANA	DOMINICANA	ECUATORIANA	ESTADOUNIDENSE	HAITIANA	PARAGUAYA	PERUANA	SIN INFORMACIÓN	SUECA	UCRANIANA	URUGUAYA		VENEZOLANA
FALTAS O DELITOS INIMPUTABLES	Recuento	0	0	1	0	79	0	0	0	0	0	0	0	1	0	0	0	0	81
	% total	0,0%	0,0%	,0%	0,0%	,3%	0,0%	0,0%	0,0%	0,0%	0,0%	0,0%	0,0%	,0%	0,0%	0,0%	0,0%	0,0%	,3%
MALTRATO	Recuento	1	0	11	0	2.383	8	2	2	0	8	0	19	1	1	0	0	2	2.438
	% total	,0%	0,0%	,0%	0,0%	8,3%	,0%	,0%	,0%	0,0%	,0%	0,0%	,1%	,0%	,0%	0,0%	0,0%	,0%	8,5%
NEGLIGENCIA	Recuento	2	0	27	1	8.238	13	2	2	0	10	0	30	5	0	1	0	3	8.334
	% total	,0%	0,0%	,1%	,0%	28,8%	,0%	,0%	,0%	0,0%	,0%	0,0%	,1%	,0%	0,0%	,0%	0,0%	,0%	29,2%
OTRAS CAUSALES DE INGRESO	Recuento	6	0	49	1	11.678	30	2	6	2	26	3	50	22	0	0	1	9	11.885
	% total	,0%	0,0%	,2%	,0%	40,9%	,1%	,0%	,0%	,0%	,1%	,0%	,2%	,1%	0,0%	0,0%	,0%	,0%	41,6%

CATEGORÍA CAUSAL DE INGRESO		NACIONALIDAD																	TOTAL
		ARGENTINA	BELGA	BOLIVIANA	BRASILEÑA	CHILENA	COLOMBIANA	DOMINICANA	ECUATORIANA	ESTADOUNIDENSE	HAITIANA	PARAGUAYA	PERUANA	SIN INFORMACIÓN	SUECA	UCRANIANA	URUGUAYA	VENEZOLANA	
PEORES FORMAS DE TRABAJO INFANTIL	Recuento	0	0	0	0	15	2	0	0	0	0	0	0	0	0	0	0	0	17
	% total	0,0%	0,0%	0,0%	0,0%	,1%	,0%	0,0%	0,0%	0,0%	0,0%	0,0%	0,0%	0,0%	0,0%	0,0%	0,0%	0,0%	,1%
PRÁCTICAS ABUSIVAS SEXUALES	Recuento	0	0	0	0	145	0	0	0	0	0	0	0	0	0	0	0	1	146
	% total	0,0%	0,0%	0,0%	0,0%	,5%	0,0%	0,0%	0,0%	0,0%	0,0%	0,0%	0,0%	0,0%	0,0%	0,0%	0,0%	,0%	,5%
SOLICITUD DE DIAGNÓSTICO Y/O PERITAJE	Recuento	0	0	0	0	1	0	0	0	0	0	0	0	0	0	0	0	0	1
	% total	0,0%	0,0%	0,0%	0,0%	,0%	0,0%	0,0%	0,0%	0,0%	0,0%	0,0%	0,0%	0,0%	0,0%	0,0%	0,0%	0,0%	,0%
VÍCTIMA DE ABANDONO	Recuento	0	0	0	0	122	0	0	0	0	1	0	3	0	0	0	0	0	126
	% total	0,0%	0,0%	0,0%	0,0%	,4%	0,0%	0,0%	0,0%	0,0%	,0%	0,0%	,0%	0,0%	0,0%	0,0%	0,0%	0,0%	,4%
VÍCTIMA DE DELITOS (SALVO MALTRATO)	Recuento	0	0	4	0	865	1	2	1	0	4	0	12	1	0	0	0	1	891
	% total	0,0%	0,0%	,0%	0,0%	3,0%	,0%	,0%	,0%	0,0%	,0%	0,0%	,0%	,0%	0,0%	0,0%	0,0%	0,0%	,0%
VIOLENCIA INTRAFAMILIAR (VIF)	Recuento	3	1	18	1	4.561	13	2	0	0	11	0	33	4	0	0	0	3	4.650
	% total	,0%	,0%	,1%	,0%	16,0%	,0%	,0%	0,0%	0,0%	,0%	0,0%	,1%	,0%	0,0%	0,0%	0,0%	0,0%	,0%
TOTAL	Recuento	12	1	110	3	28.087	67	10	11	2	60	3	147	34	1	1	1	19	28.569
	% total	,0%	,0%	,4%	,0%	98,3%	,2%	,0%	,0%	,0%	,2%	,0%	,5%	,1%	,0%	,0%	,0%	,0%	,1%

Fuente: SENAINFO DEPLAE

4.4.2. VIGENTES AL 31 DE DICIEMBRE

Tabla 174. NNA vigentes en proyectos de la línea de atención OPD al 31 de diciembre, según tramo de edad, sexo y causal de ingreso. Año 2018

CATEGORÍA CAUSAL DE INGRESO	SEXO	TRAMO DE EDAD													
		PRIMERA INFANCIA I (0 a 3 años)		PRIMERA INFANCIA II (4 a 8 años)		SEGUNDA INFANCIA (9 a 13 años)		ADOLESCENTE (14 a 18 años)		MAYORES DE 18 años		EN GESTACIÓN		TOTAL	
		RECuento	% TOTAL	RECuento	% TOTAL	RECuento	% TOTAL	RECuento	% TOTAL	RECuento	% TOTAL	RECuento	% TOTAL	RECuento	% TOTAL
FALTAS O DELITOS INIMPUTABLES	Hombres	0	0,0%	4	,0%	11	,0%	48	,2%	0	0,0%	0	0,0%	63	,2%
	Mujeres	0	0,0%	1	,0%	6	,0%	15	,0%	0	0,0%	0	0,0%	22	,1%

CATEGORÍA CAUSAL DE INGRESO	SEXO	TRAMO DE EDAD													
		PRIMERA INFANCIA I (0 A 3 AÑOS)		PRIMERA INFANCIA II (4 A 8 AÑOS)		SEGUNDA INFANCIA (9 A 13 AÑOS)		ADOLESCENTE (14 A 18 AÑOS)		MAYORES DE 18 AÑOS		EN GESTACIÓN		TOTAL	
		RECUESTO	% TOTAL	RECUESTO	% TOTAL	RECUESTO	% TOTAL	RECUESTO	% TOTAL	RECUESTO	% TOTAL	RECUESTO	% TOTAL	RECUESTO	% TOTAL
MALTRATO	Hombres	72	,2%	399	1,3%	496	1,6%	271	,9%	2	,0%	0	0,0%	1.240	4,1%
	Mujeres	60	,2%	312	1,0%	421	1,4%	440	1,5%	3	,0%	0	0,0%	1.236	4,1%
NEGLIGENCIA	Hombres	651	2,2%	1.441	4,8%	1.423	4,7%	908	3,0%	16	,1%	0	0,0%	4.439	14,8%
	Mujeres	656	2,2%	1.275	4,2%	1.226	4,1%	953	3,2%	13	,0%	0	0,0%	4.123	13,7%
OTRAS CAUSALES DE INGRESO	Hombres	888	3,0%	2.196	7,3%	2.052	6,8%	1.402	4,7%	8	,0%	1	,0%	6.547	21,8%
	Mujeres	874	2,9%	1.848	6,1%	1.935	6,4%	1.828	6,1%	27	,1%	34	,1%	6.546	21,8%
PEORES FORMAS DE TRABAJO INFANTIL	Hombres	1	,0%	2	,0%	4	,0%	8	,0%	0	0,0%	0	0,0%	15	,0%
	Mujeres	0	0,0%	0	0,0%	1	,0%	7	,0%	0	0,0%	0	0,0%	8	,0%
PRÁCTICAS ABUSIVAS SEXUALES	Hombres	1	,0%	35	,1%	54	,2%	21	,1%	0	0,0%	0	0,0%	111	,4%
	Mujeres	3	,0%	18	,1%	17	,1%	5	,0%	0	0,0%	0	0,0%	43	,1%
SOLICITUD DE DIAGNÓSTICO Y/O PERITAJE	Hombres	0	0,0%	0	0,0%	1	,0%	0	0,0%	0	0,0%	0	0,0%	1	,0%
VÍCTIMA DE ABANDONO	Hombres	15	,0%	20	,1%	22	,1%	17	,1%	0	0,0%	0	0,0%	74	,2%
	Mujeres	11	,0%	16	,1%	6	,0%	21	,1%	1	,0%	0	0,0%	55	,2%
VÍCTIMA DE DELITOS (SALVO MALTRATO)	Hombres	13	,0%	138	,5%	103	,3%	39	,1%	0	0,0%	0	0,0%	293	1,0%
	Mujeres	31	,1%	174	,6%	240	,8%	247	,8%	3	,0%	0	0,0%	695	2,3%
VIOLENCIA INTRAFAMILIAR (VIF)	Hombres	331	1,1%	872	2,9%	773	2,6%	374	1,2%	1	,0%	0	0,0%	2.351	7,8%
	Mujeres	284	,9%	740	2,5%	689	2,3%	500	1,7%	4	,0%	0	0,0%	2.217	7,4%
TOTAL	Hombres	1.972	6,6%	5.107	17,0%	4.939	16,4%	3.088	10,3%	27	,1%	1	,0%	15.134	50,3%
	Mujeres	1.919	6,4%	4.384	14,6%	4.541	15,1%	4.016	13,4%	51	,2%	34	,1%	14.945	49,7%

Fuente: SENAINFO DEPLAE

Tabla 175. NNA vigentes en proyectos de la línea de atención OPD al 31 de diciembre, según región y nacionalidad. Año 2018

NACIONALIDAD		REGIÓN																TOTAL
		I	II	III	IV	V	VI	VII	VIII	IX	X	XI	XII	XIII	XIV	XV	XVI	
ARGENTINA	Recuento	0	0	0	1	0	0	0	0	0	0	0	0	10	0	0	4	15
	% total	0,0%	0,0%	0,0%	,0%	0,0%	0,0%	0,0%	0,0%	0,0%	0,0%	0,0%	0,0%	,0%	0,0%	0,0%	,0%	,0%
BELGA	Recuento	0	0	0	0	0	0	0	0	0	0	0	0	1	0	0	0	1
	% total	0,0%	0,0%	0,0%	0,0%	0,0%	0,0%	0,0%	0,0%	0,0%	0,0%	0,0%	0,0%	,0%	0,0%	0,0%	0,0%	,0%
BOLIVIANA	Recuento	43	8	1	5	1	0	0	0	2	0	0	0	35	1	11	0	107
	% total	,1%	,0%	,0%	,0%	,0%	0,0%	0,0%	0,0%	,0%	0,0%	0,0%	0,0%	,1%	,0%	,0%	0,0%	,4%
BRASILEÑA	Recuento	1	0	0	0	0	0	0	0	0	0	0	0	0	0	0	0	1
	% total	,0%	0,0%	0,0%	0,0%	0,0%	0,0%	0,0%	0,0%	0,0%	0,0%	0,0%	0,0%	0,0%	0,0%	0,0%	0,0%	,0%
CHILENA	Recuento	720	327	350	2.130	1.406	1.067	1.886	1.414	2.561	1.327	82	170	14.724	663	217	455	29.499
	% total	2,4%	1,1%	1,2%	7,1%	4,7%	3,5%	6,3%	4,7%	8,5%	4,4%	,3%	,6%	49,0%	2,2%	,7%	1,5%	98,1%
COLOMBIANA	Recuento	5	5	3	2	6	0	3	0	0	0	0	2	39	0	1	0	66
	% total	,0%	,0%	,0%	,0%	,0%	0,0%	,0%	0,0%	0,0%	0,0%	0,0%	,0%	,1%	0,0%	,0%	0,0%	,2%
COSTARRICENSE	Recuento	0	1	0	0	0	0	0	0	0	0	0	0	0	0	0	0	1
	% total	0,0%	,0%	0,0%	0,0%	0,0%	0,0%	0,0%	0,0%	0,0%	0,0%	0,0%	0,0%	0,0%	0,0%	0,0%	0,0%	,0%
DOMINICANA	Recuento	0	0	0	1	0	0	0	0	0	0	0	0	13	0	0	0	14
	% total	0,0%	0,0%	0,0%	,0%	0,0%	0,0%	0,0%	0,0%	0,0%	0,0%	0,0%	0,0%	,0%	0,0%	0,0%	0,0%	,0%
ECUATORIANA	Recuento	2	2	0	1	0	0	0	1	0	2	0	0	6	0	0	0	14
	% total	,0%	,0%	0,0%	,0%	0,0%	0,0%	0,0%	,0%	0,0%	,0%	0,0%	0,0%	,0%	0,0%	0,0%	0,0%	,0%
ESPAÑOLA	Recuento	0	0	0	0	0	0	0	0	0	0	0	0	1	0	0	0	1
	% total	0,0%	0,0%	0,0%	0,0%	0,0%	0,0%	0,0%	0,0%	0,0%	0,0%	0,0%	0,0%	,0%	0,0%	0,0%	0,0%	,0%
HAITIANA	Recuento	0	0	0	0	2	5	2	0	4	1	0	0	88	2	0	0	104
	% total	0,0%	0,0%	0,0%	0,0%	,0%	,0%	,0%	0,0%	,0%	,0%	0,0%	0,0%	,3%	,0%	0,0%	0,0%	,3%
ISRAELÍ	Recuento	0	0	0	0	0	0	0	0	0	0	0	0	1	0	0	0	1
	% total	0,0%	0,0%	0,0%	0,0%	0,0%	0,0%	0,0%	0,0%	0,0%	0,0%	0,0%	0,0%	,0%	0,0%	0,0%	0,0%	,0%
PARAGUAYA	Recuento	1	0	0	0	0	0	0	1	0	0	0	1	1	0	0	0	4

NACIONALIDAD	REGIÓN																TOTAL	
	I	II	III	IV	V	VI	VII	VIII	IX	X	XI	XII	XIII	XIV	XV	XVI		
	% total	,0%	0,0%	0,0%	0,0%	0,0%	0,0%	0,0%	,0%	0,0%	0,0%	0,0%	,0%	,0%	0,0%	0,0%	0,0%	,0%
PERUANA	Recuento	7	5	0	3	1	0	1	0	4	0	0	0	152	0	4	0	177
	% total	,0%	,0%	0,0%	,0%	,0%	0,0%	,0%	0,0%	,0%	0,0%	0,0%	0,0%	,5%	0,0%	,0%	0,0%	,6%
SIN INFORMACIÓN	Recuento	3	1	2	2	0	1	0	3	1	5	0	2	12	0	2	0	34
	% total	,0%	,0%	,0%	,0%	0,0%	,0%	0,0%	,0%	,0%	,0%	0,0%	,0%	,0%	0,0%	,0%	0,0%	,1%
SUECA	Recuento	0	0	0	1	0	0	0	0	0	0	0	0	0	0	0	0	1
	% total	0,0%	0,0%	0,0%	,0%	0,0%	0,0%	0,0%	0,0%	0,0%	0,0%	0,0%	0,0%	0,0%	0,0%	0,0%	0,0%	,0%
UCRANIANA	Recuento	0	0	0	0	0	0	0	0	1	0	0	0	0	0	0	0	1
	% total	0,0%	0,0%	0,0%	0,0%	0,0%	0,0%	0,0%	0,0%	,0%	0,0%	0,0%	0,0%	0,0%	0,0%	0,0%	0,0%	,0%
URUGUAYA	Recuento	1	0	0	0	0	0	0	0	0	0	0	0	1	0	0	0	2
	% total	,0%	0,0%	0,0%	0,0%	0,0%	0,0%	0,0%	0,0%	0,0%	0,0%	0,0%	0,0%	,0%	0,0%	0,0%	0,0%	,0%
VENEZOLANA	Recuento	1	1	0	3	2	0	1	4	0	0	0	0	24	0	0	0	36
	% total	,0%	,0%	0,0%	,0%	,0%	0,0%	,0%	,0%	0,0%	0,0%	0,0%	0,0%	,1%	0,0%	0,0%	0,0%	,1%
TOTAL	Recuento	784	350	356	2.149	1.418	1.073	1.893	1.423	2.573	1.335	82	175	15.108	666	235	459	30.079
	% total	2,6%	1,2%	1,2%	7,1%	4,7%	3,6%	6,3%	4,7%	8,6%	4,4%	,3%	,6%	50,2%	2,2%	,8%	1,5%	100,0%

Fuente: SENAINFO DEPLAE

Tabla 176. NNA vigentes en proyectos de la línea de atención OPD al 31 de diciembre, según nacionalidad, tramo de edad y sexo. Año 2018

NACIONALIDAD	SEXO	TRAMO DE EDAD													
		PRIMERA INFANCIA I (0 A 3 AÑOS)		PRIMERA INFANCIA II (4 A 8 AÑOS)		SEGUNDA INFANCIA (9 A 13 AÑOS)		ADOLESCENTE (14 A 18 AÑOS)		MAYORES DE 18 AÑOS		EN GESTACIÓN		TOTAL	
		RECuento	% TOTAL	RECuento	% TOTAL	RECuento	% TOTAL	RECuento	% TOTAL	RECuento	% TOTAL	RECuento	% TOTAL	RECuento	% TOTAL
ARGENTINA	Hombres	0	0,0%	1	,0%	2	,0%	1	,0%	0	0,0%	0	0,0%	4	,0%
	Mujeres	1	,0%	1	,0%	4	,0%	5	,0%	0	0,0%	0	0,0%	11	,0%
BELGA	Mujeres	0	0,0%	0	0,0%	1	,0%	0	0,0%	0	0,0%	0	0,0%	1	,0%
BOLIVIANA	Hombres	6	,0%	20	,1%	21	,1%	8	,0%	0	0,0%	0	0,0%	55	,2%

NACIONALIDAD	SEXO	TRAMO DE EDAD													
		PRIMERA INFANCIA I (0 A 3 AÑOS)		PRIMERA INFANCIA II (4 A 8 AÑOS)		SEGUNDA INFANCIA (9 A 13 AÑOS)		ADOLESCENTE (14 A 18 AÑOS)		MAYORES DE 18 AÑOS		EN GESTACIÓN		TOTAL	
		RECuento	% TOTAL	RECuento	% TOTAL	RECuento	% TOTAL	RECuento	% TOTAL	RECuento	% TOTAL	RECuento	% TOTAL	RECuento	% TOTAL
	Mujeres	3	,0%	20	,1%	12	,0%	17	,1%	0	0,0%	0	0,0%	52	,2%
BRASILEÑA	Mujeres	0	0,0%	1	,0%	0	0,0%	0	0,0%	0	0,0%	0	0,0%	1	,0%
CHILENA	Hombres	1.955	6,5%	5.011	16,7%	4.833	16,1%	3.035	10,1%	27	,1%	1	,0%	14.862	49,4%
	Mujeres	1.910	6,3%	4.307	14,3%	4.449	14,8%	3.916	13,0%	49	,2%	6	,0%	14.637	48,7%
COLOMBIANA	Hombres	1	,0%	9	,0%	11	,0%	9	,0%	0	0,0%	0	0,0%	30	,1%
	Mujeres	0	0,0%	8	,0%	10	,0%	18	,1%	0	0,0%	0	0,0%	36	,1%
COSTARRICENSE	Mujeres	0	0,0%	0	0,0%	1	,0%	0	0,0%	0	0,0%	0	0,0%	1	,0%
DOMINICANA	Hombres	0	0,0%	4	,0%	1	,0%	0	0,0%	0	0,0%	0	0,0%	5	,0%
	Mujeres	0	0,0%	1	,0%	5	,0%	3	,0%	0	0,0%	0	0,0%	9	,0%
ECUATORIANA	Hombres	1	,0%	2	,0%	3	,0%	1	,0%	0	0,0%	0	0,0%	7	,0%
	Mujeres	0	0,0%	1	,0%	6	,0%	0	0,0%	0	0,0%	0	0,0%	7	,0%
ESPAÑOLA	Hombres	0	0,0%	0	0,0%	0	0,0%	1	,0%	0	0,0%	0	0,0%	1	,0%
HAITIANA	Hombres	4	,0%	23	,1%	24	,1%	5	,0%	0	0,0%	0	0,0%	56	,2%
	Mujeres	5	,0%	19	,1%	17	,1%	7	,0%	0	0,0%	0	0,0%	48	,2%
ISRAELÍ	Mujeres	0	0,0%	0	0,0%	0	0,0%	1	,0%	0	0,0%	0	0,0%	1	,0%
PARAGUAYA	Hombres	1	,0%	1	,0%	0	0,0%	0	0,0%	0	0,0%	0	0,0%	2	,0%
	Mujeres	0	0,0%	0	0,0%	0	0,0%	2	,0%	0	0,0%	0	0,0%	2	,0%
PERUANA	Hombres	2	,0%	23	,1%	33	,1%	26	,1%	0	0,0%	0	0,0%	84	,3%
	Mujeres	0	0,0%	17	,1%	31	,1%	43	,1%	2	,0%	0	0,0%	93	,3%
SIN INFORMACIÓN	Hombres	1	,0%	2	,0%	0	0,0%	1	,0%	0	0,0%	0	0,0%	4	,0%
	Mujeres	0	0,0%	1	,0%	1	,0%	0	0,0%	0	0,0%	28	,1%	30	,1%
SUECA	Hombres	0	0,0%	0	0,0%	1	,0%	0	0,0%	0	0,0%	0	0,0%	1	,0%
UCRANIANA	Hombres	0	0,0%	0	0,0%	1	,0%	0	0,0%	0	0,0%	0	0,0%	1	,0%
URUGUAYA	Hombres	0	0,0%	1	,0%	0	0,0%	0	0,0%	0	0,0%	0	0,0%	1	,0%
	Mujeres	0	0,0%	1	,0%	0	0,0%	0	0,0%	0	0,0%	0	0,0%	1	,0%

NACIONALIDAD	SEXO	TRAMO DE EDAD															
		PRIMERA INFANCIA I (0 A 3 AÑOS)		PRIMERA INFANCIA II (4 A 8 AÑOS)		SEGUNDA INFANCIA (9 A 13 AÑOS)		ADOLESCENTE (14 A 18 AÑOS)		MAYORES DE 18 AÑOS		EN GESTACIÓN		TOTAL			
		RECuento	% TOTAL	RECuento	% TOTAL	RECuento	% TOTAL	RECuento	% TOTAL	RECuento	% TOTAL	RECuento	% TOTAL	RECuento	% TOTAL		
VENEZOLANA	Hombres	1	,0%	10	,0%	9	,0%	1	,0%	0	0,0%	0	0,0%	0	0,0%	21	,1%
	Mujeres	0	0,0%	7	,0%	4	,0%	4	,0%	0	0,0%	0	0,0%	0	0,0%	15	,0%
TOTAL	Hombres	1.972	6,6%	5.107	17,0%	4.939	16,4%	3.088	10,3%	27	,1%	1	,0%	15.134	50,3%		
	Mujeres	1.919	6,4%	4.384	14,6%	4.541	15,1%	4.016	13,4%	51	,2%	34	,1%	14.945	49,7%		

Fuente: SENAINFO DEPLAE

Tabla 177. NNA vigentes en proyectos de la línea de atención OPD al 31 de diciembre, según nacionalidad y causal de ingreso. Año 2018

NACIONALIDAD	FALTAS O DELITOS INIMPUTABLES		MALTRATO		NEGLIGENCIA		OTRAS CAUSALES DE INGRESO		PEORES FORMAS DE TRABAJO INFANTIL		PRÁCTICAS ABUSIVAS SEXUALES		SOLICITUD DE DIAGNÓSTICO Y/O PERITAJE		VÍCTIMA DE ABANDONO		VÍCTIMA DE DELITOS (SALVO MALTRATO)		VIOLENCIA INTRAFAMILIAR (VIF)		TOTAL	
	RECuento	% TOTAL	RECuento	% TOTAL	RECuento	% TOTAL	RECuento	% TOTAL	RECuento	% TOTAL	RECuento	% TOTAL	RECuento	% TOTAL	RECuento	% TOTAL	RECuento	% TOTAL	RECuento	% TOTAL	RECuento	% TOTAL
ARGENTINA	0	0,0%	1	,0%	0	0,0%	8	,0%	0	0,0%	0	0,0%	0	0,0%	0	0,0%	0	0,0%	6	,0%	15	,0%
BELGA	0	0,0%	0	0,0%	0	0,0%	0	0,0%	0	0,0%	0	0,0%	0	0,0%	0	0,0%	0	0,0%	1	,0%	1	,0%
BOLIVIANA	0	0,0%	12	,0%	23	,1%	51	,2%	1	,0%	0	0,0%	0	0,0%	0	0,0%	8	,0%	12	,0%	107	,4%
BRASILEÑA	0	0,0%	0	0,0%	0	0,0%	1	,0%	0	0,0%	0	0,0%	0	0,0%	0	0,0%	0	0,0%	0	0,0%	1	,0%
CHILENA	84	,3%	2.413	8,0%	8.472	28,2%	12.806	42,6%	20	,1%	153	,5%	1	,0%	127	,4%	949	3,2%	4.474	14,9%	29.499	98,1%
COLOMBIANA	0	0,0%	5	,0%	5	,0%	42	,1%	0	0,0%	0	0,0%	0	0,0%	0	0,0%	3	,0%	11	,0%	66	,2%
COSTARRICENSE	0	0,0%	0	0,0%	0	0,0%	1	,0%	0	0,0%	0	0,0%	0	0,0%	0	0,0%	0	0,0%	0	0,0%	1	,0%
DOMINICANA	0	0,0%	1	,0%	3	,0%	8	,0%	0	0,0%	0	0,0%	0	0,0%	0	0,0%	0	0,0%	2	,0%	14	,0%
ECUATORIANA	0	0,0%	2	,0%	2	,0%	8	,0%	1	,0%	0	0,0%	0	0,0%	0	0,0%	0	0,0%	1	,0%	14	,0%
ESPAÑOLA	0	0,0%	0	0,0%	0	0,0%	0	0,0%	1	,0%	0	0,0%	0	0,0%	0	0,0%	0	0,0%	0	0,0%	1	,0%
HAITIANA	1	,0%	20	,1%	22	,1%	41	,1%	0	0,0%	0	0,0%	0	0,0%	0	0,0%	8	,0%	12	,0%	104	,3%
ISRAELÍ	0	0,0%	0	0,0%	0	0,0%	1	,0%	0	0,0%	0	0,0%	0	0,0%	0	0,0%	0	0,0%	0	0,0%	1	,0%
PARAGUAYA	0	0,0%	0	0,0%	0	0,0%	3	,0%	0	0,0%	0	0,0%	0	0,0%	0	0,0%	1	,0%	0	0,0%	4	,0%
PERUANA	0	0,0%	20	,1%	26	,1%	73	,2%	0	0,0%	0	0,0%	0	0,0%	2	,0%	14	,0%	42	,1%	177	,6%
SIN	0	0,0%	0	0,0%	3	,0%	29	,1%	0	0,0%	0	0,0%	0	0,0%	0	0,0%	0	0,0%	2	,0%	34	,1%

NACIONALIDAD	FALTAS O DELITOS INIMPUTABLES		MALTRATO		NEGLIGENCIA		OTRAS CAUSALES DE INGRESO		PEORES FORMAS DE TRABAJO INFANTIL		PRÁCTICAS ABUSIVAS SEXUALES		SOLICITUD DE DIAGNÓSTICO Y/O PERITAJE		VÍCTIMA DE ABANDONO		VÍCTIMA DE DELITOS (SALVO MALTRATO)		VIOLENCIA INTRAFAMILIAR (VIF)		TOTAL	
	RECUENTO	% TOTAL	RECUENTO	% TOTAL	RECUENTO	% TOTAL	RECUENTO	% TOTAL	RECUENTO	% TOTAL	RECUENTO	% TOTAL	RECUENTO	% TOTAL	RECUENTO	% TOTAL	RECUENTO	% TOTAL	RECUENTO	% TOTAL	RECUENTO	% TOTAL
INFORMACIÓN																						
SUECA	0	0,0%	0	0,0%	1	,0%	0	0,0%	0	0,0%	0	0,0%	0	0,0%	0	0,0%	0	0,0%	0	0,0%	1	,0%
UCRANIANA	0	0,0%	0	0,0%	1	,0%	0	0,0%	0	0,0%	0	0,0%	0	0,0%	0	0,0%	0	0,0%	0	0,0%	1	,0%
URUGUAYA	0	0,0%	0	0,0%	1	,0%	1	,0%	0	0,0%	0	0,0%	0	0,0%	0	0,0%	0	0,0%	0	0,0%	2	,0%
VENEZOLANA	0	0,0%	2	,0%	3	,0%	20	,1%	0	0,0%	1	,0%	0	0,0%	0	0,0%	5	,0%	5	,0%	36	,1%
TOTAL	85	,3%	2.476	8,2%	8.562	28,5%	13.093	43,5%	23	,1%	154	,5%	1	,0%	129	,4%	988	3,3%	4.568	15,2%	30.079	100,0%

Fuente: SENAINFO DEPLAE

4.5 Egresados

Durante el año 2018 egresaron de la línea de atención OPD un total de 30.755 niños, niñas, adolescentes y adultos. Los egresados de esta línea representan el 25,3% de total de egresos registrados en la red de Protección de SENAME. Respecto a la **distribución por sexo** de la población egresada, se puede indicar que el 46,4% corresponde a usuarios de sexo masculino (n=15.930) y el restante 53,6% a usuarias de sexo femenino (n=18.391).

Al analizar la **distribución de los casos a nivel territorial** se comprueba que la mayor cantidad de NNA egresados durante el año 2018 se da en la Región Metropolitana (27,2%; n=9.348), seguido por la región de O'Higgins (8%; n=2.758), región de Biobío (7,3%; n=2.517) y región del Maule (6,4%; n=2.206).

En cuanto a la **distribución etaria** de los egresados de esta línea se puede señalar que éstas se concentran en tres tramos etarios, por un lado, los niños y niñas egresadas de "4 a 8 años" y "9 a 13 años" que representan, cada tramo en sí mismo, el 29,6% de los egresados de esta línea (n=9.089 y 9.098, respectivamente). Seguido por los adolescentes de "14 a 18 años" que con 8.275 casos representan el 26,9% de los egresados. El tramo de edad que va de los "0 a 3 años" es el que presenta la menor proporción de egresos, pues este grupo representa el 14,2% del total de egresos de esta línea.

Respecto al **tiempo de permanencia** de los NNA egresados de la línea de atención OPD, se observa que la proporción de casos aumenta a medida que aumenta el tiempo de permanencia, hasta llegar a su peak en el tramo que va desde los "121 a 365 días"; para después disminuir progresivamente en los dos últimos tramos. Al considerar el tiempo promedio de permanencia se verifica que los usuarios de sexo masculino en cualquiera de los tramos etarios permanecen, en promedio, más tiempo que las mujeres antes del egreso.

De la totalidad de la población egresada en esta línea, el 80,5% de los NNA cumplieron con el **Plan de Intervención individual** (n=24.743), es decir, que cumplieron entre el 80% y 100% de los objetivos del plan de trabajo formulado específicamente para cada usuario, de acuerdo a las características del caso.

Respecto a con **quien egresan los NNA** egresados de esta línea, se verifica que el 78,1% de los usuarios egresan con su familia biológica (n=24.033), y el 16,5% de los NNA egresan a otro proyecto de la red SENAME.

Por último, en relación a las **principales causales de egreso**, se puede señalar que el 50,8% de los usuarios egresaron de la línea OPD por la causal "Éxito de la intervención" (n=15.638); seguido por la causal "Asociada a resoluciones del Tribunal" que concentra el 25% de los usuarios egresados (n=7.674) y, en tercer lugar, la causal "Derivación" a otro proyecto de la red SENAME, que comprende al 15,4% de los egresados de esta línea (n=4.737).

A continuación, se presentan cruces con variables de interés:

Tabla 178. Egresados de la línea de atención OPD según región. Año 2018

MODELO	FRECUENCIA	PORCENTAJE
I TARAPACÁ	494	1,6%
II ANTOFAGASTA	1.007	3,3%
III ATACAMA	614	2,0%
IV COQUIMBO	2.090	6,8%
V VALPARAÍSO	2.244	7,3%
VI LIBERTADOR BERNARDO O'HIGGINS	1.807	5,9%
VII MAULE	2.302	7,5%
VIII BIOBÍO	2.487	8,1%
IX LA ARAUCANÍA	2.733	8,9%
X LOS LAGOS	1.887	6,1%
XI AYSÉN	201	,7%
XII MAGALLANES	282	,9%
XIII METROPOLITANA DE SANTIAGO	11.257	36,6%
XIV LOS RÍOS	633	2,1%
XV ARICA Y PARINACOTA	331	1,1%
XVI ÑUBLE	386	1,3%
TOTAL	30.755	100,0%

Fuente: SENAINFO DEPLAE

Tabla 179. Egresados de la línea de atención OPD, según tramo de edad y sexo. Año 2018

TRAMO EDAD		SEXO		TOTAL
		Hombres	Mujeres	
PRIMERA INFANCIA I (0 A 3 AÑOS)	Recuento	2.126	1.998	4.124
	% del total	6,9%	6,5%	13,4%
PRIMERA INFANCIA II (4 A 8 AÑOS)	Recuento	4.920	4.169	9.089
	% del total	16,0%	13,6%	29,6%
SEGUNDA INFANCIA (9 A 13 AÑOS)	Recuento	4.748	4.350	9.098
	% del total	15,4%	14,1%	29,6%
ADOLESCENTE (14 A 18 AÑOS)	Recuento	3.786	4.489	8.275
	% del total	12,3%	14,6%	26,9%
MAYORES DE 18 AÑOS	Recuento	33	49	82
	% del total	,1%	,2%	,3%
EN GESTACIÓN	Recuento	7	80	87
	% del total	,0%	,3%	,3%
TOTAL	Recuento	15.620	15.135	30.755
	% del total	50,8%	49,2%	100,0%

Fuente: SENAINFO DEPLAE

Tabla 180. Egresados de la línea de atención OPD según tiempo de permanencia. Año 2018

TIEMPO DE PERMANENCIA	FRECUENCIA	PORCENTAJE
0 A 30 DÍAS	2.535	8,2%
31 A 120 DÍAS	7.861	25,6%
121 A 365 DÍAS	12.431	40,4%
1 A 2 AÑOS	5.892	19,2%
MÁS DE 2 AÑOS	2.036	6,6%
TOTAL	30.755	100,0%

Fuente: SENAINFO DEPLAE

Gráfico 39. Tiempo de permanencia de los NNA egresados de la línea de atención OPD. Año 2018

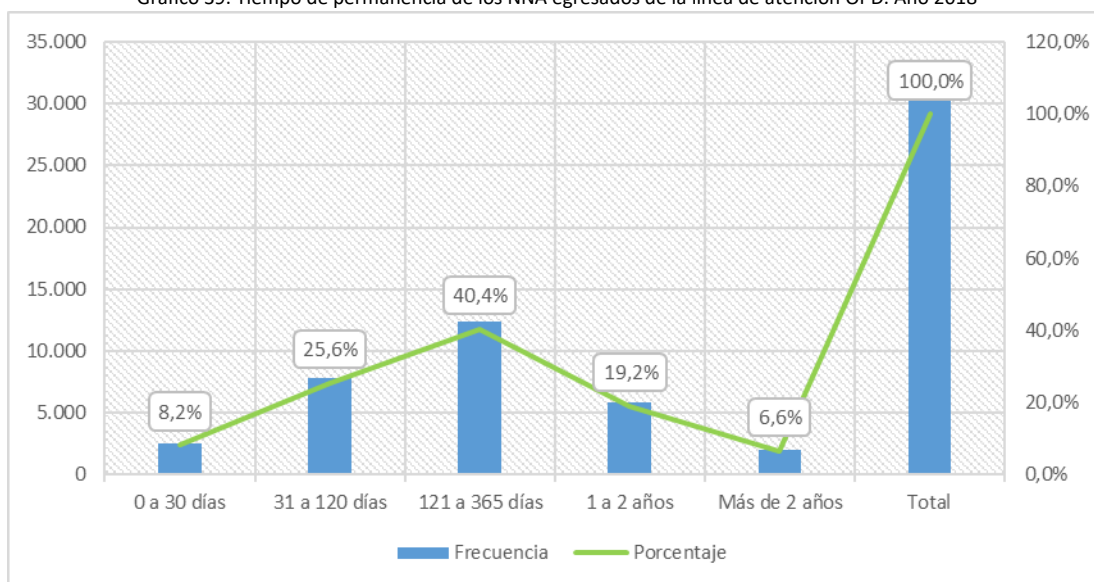

Fuente: SENAINFO DEPLAE

Tabla 181. Tiempo promedio de permanencia en la línea de atención OPD, según tramo de edad y sexo. Año 2018

TRAMO DE EDAD	SEXO	PERMANENCIA
		MEDIA
PRIMERA INFANCIA I (0 A 3 AÑOS)	Hombres	224,5
	Mujeres	212,0
PRIMERA INFANCIA II (4 A 8 AÑOS)	Hombres	274,9
	Mujeres	272,8
SEGUNDA INFANCIA (9 A 13 AÑOS)	Hombres	291,7
	Mujeres	277,1
ADOLESCENTE (14 A 18 AÑOS)	Hombres	295,6
	Mujeres	284,7
MAYORES DE 18 AÑOS	Hombres	1.050,8

TRAMO DE EDAD	SEXO	PERMANENCIA
		MEDIA
EN GESTACIÓN	Mujeres	951,7
	Hombres	343,9
	Mujeres	222,3

Fuente: SENAINFO DEPLAE

Tabla 182. Grado de cumplimiento del Plan de Intervención Individual (PII) de los egresados de la línea de atención OPD. Año 2018

GRADO DE CUMPLIMIENTO PII	FRECUENCIA	PORCENTAJE
LOGRADO (ALREDEDOR DEL 100%)	24.743	80,5%
NO LOGRADO (MENOS DE UN 50% DE LOGRO)	3.774	12,3%
SIN GRADO DE CUMPLIMIENTO	1.605	5,2%
NO LO TERMINA, LO INTERRUMPE	524	1,7%
NO ADSCRITO AL PROGRAMA	109	,4%
TOTAL	30.755	100,0%

Fuente: SENAINFO DEPLAE

Tabla 183. Con quién egresan los NNA atendidos en línea de atención OPD. Año 2018

CON QUIÉN EGRESA NNA	FRECUENCIA	PORCENTAJE
CON FAMILIA DE ACOGIDA	76	,2%
CON FAMILIA BIOLÓGICA	24.033	78,1%
CON FAMILIA EXTENSA	503	1,6%
CON FAMILIA EXTERNA	8	,0%
CON FAMILIA ADOPTIVA (CASO ADOPCIÓN)	18	,1%
CON SU PAREJA	37	,1%
PROYECTO RED SENAME	5.082	16,5%
CENTRO O SERVICIO FUERA DE LA RED SENAME, INCLUYE ORGANISMOS DE LA COMUNIDAD	746	2,4%
TRASPASO INTERNO	23	,1%
SOLO	38	,1%
OTROS	6	,0%
SE DESCONOCE	185	,6%
TOTAL	30.755	100,0%

Fuente: SENAINFO DEPLAE

Tabla 184. Egresados de la línea de atención OPD, según tramo de edad, tipo de causal de egreso y sexo. Año 2018

CAUSAL DE EGRESO	SEXO	TRAMO ETARIO													
		PRIMERA INFANCIA I (0 A 3 AÑOS)		PRIMERA INFANCIA II (4 A 8 AÑOS)		SEGUNDA INFANCIA (9 A 13 AÑOS)		ADOLESCENTE (14 A 18 AÑOS)		MAYORES DE 18 AÑOS		EN GESTACIÓN		TOTAL	
		RECuento	% TOTAL	RECuento	% TOTAL	RECuento	% TOTAL	RECuento	% TOTAL	RECuento	% TOTAL	RECuento	% TOTAL	RECuento	% TOTAL
ÉXITO DE LA INTERVENCIÓN	Hombres	1.080	3,5%	2.560	8,3%	2.449	8,0%	1.852	6,0%	9	,0%	0	0,0%	7.950	25,8%
	Mujeres	985	3,2%	2.156	7,0%	2.285	7,4%	2.240	7,3%	22	,1%	0	0,0%	7.688	25,0%
	Total	2.065	6,7%	4.716	15,3%	4.734	15,4%	4.092	13,3%	31	,1%	0	0,0%	15.638	50,8%
ABANDONO DE LA INTERVENCIÓN	Hombres	60	,2%	171	,6%	174	,6%	171	,6%	2	,0%	0	0,0%	578	1,9%
	Mujeres	59	,2%	156	,5%	161	,5%	171	,6%	1	,0%	0	0,0%	548	1,8%
	Total	119	,4%	327	1,1%	335	1,1%	342	1,1%	3	,0%	0	0,0%	1.126	3,7%
OTRAS ²⁵	Hombres	14	,0%	29	,1%	29	,1%	24	,1%	0	0,0%	7	,0%	103	,3%
	Mujeres	15	,0%	21	,1%	22	,1%	11	,0%	0	0,0%	80	,3%	149	,5%
	Total	29	,1%	50	,2%	51	,2%	35	,1%	0	0,0%	87	,3%	252	,8%
TÉRMINO DE LA INTERVENCIÓN	Hombres	49	,2%	102	,3%	98	,3%	57	,2%	0	0,0%	0	0,0%	306	1,0%
	Mujeres	45	,1%	76	,2%	72	,2%	61	,2%	0	0,0%	0	0,0%	254	,8%
	Total	94	,3%	178	,6%	170	,6%	118	,4%	0	0,0%	0	0,0%	560	1,8%
MAYORÍA DE EDAD	Hombres	0	0,0%	2	,0%	2	,0%	243	,8%	18	,1%	0	0,0%	265	,9%
	Mujeres	1	,0%	0	0,0%	0	0,0%	301	1,0%	25	,1%	0	0,0%	327	1,1%
	Total	1	,0%	2	,0%	2	,0%	544	1,8%	43	,1%	0	0,0%	592	1,9%
DERIVACIÓN	Hombres	297	1,0%	834	2,7%	761	2,5%	563	1,8%	2	,0%	0	0,0%	2.457	8,0%
	Mujeres	304	1,0%	677	2,2%	691	2,2%	608	2,0%	0	0,0%	0	0,0%	2.280	7,4%
	Total	601	2,0%	1.511	4,9%	1.452	4,7%	1.171	3,8%	2	,0%	0	0,0%	4.737	15,4%
TÉRMINO DEL	Hombres	16	,1%	30	,1%	25	,1%	17	,1%	0	0,0%	0	0,0%	88	,3%

²⁵ La causal de egreso "Otras agrupa, principalmente las siguientes causales:

CAUSAL DE EGRESO	SEXO	TRAMO ETARIO													
		PRIMERA INFANCIA I (0 A 3 AÑOS)		PRIMERA INFANCIA II (4 A 8 AÑOS)		SEGUNDA INFANCIA (9 A 13 AÑOS)		ADOLESCENTE (14 A 18 AÑOS)		MAYORES DE 18 AÑOS		EN GESTACIÓN		TOTAL	
		RECuento	% TOTAL	RECuento	% TOTAL	RECuento	% TOTAL	RECuento	% TOTAL	RECuento	% TOTAL	RECuento	% TOTAL	RECuento	% TOTAL
PROYECTO	Mujeres	8	,0%	14	,0%	26	,1%	28	,1%	0	0,0%	0	0,0%	76	,2%
	Total	24	,1%	44	,1%	51	,2%	45	,1%	0	0,0%	0	0,0%	164	,5%
ASOCIADA A RESOLUCIONES DEL TRIBUNAL	Hombres	610	2,0%	1.192	3,9%	1.210	3,9%	852	2,8%	2	,0%	0	0,0%	3.866	12,6%
	Mujeres	581	1,9%	1.069	3,5%	1.093	3,6%	1.064	3,5%	1	,0%	0	0,0%	3.808	12,4%
	Total	1.191	3,9%	2.261	7,4%	2.303	7,5%	1.916	6,2%	3	,0%	0	0,0%	7.674	25,0%
EGRESOS DE LA LEY N° 20.084 (LRPA)	Hombres	0	0,0%	0	0,0%	0	0,0%	7	,0%	0	0,0%	0	0,0%	7	,0%
	Mujeres	0	0,0%	0	0,0%	0	0,0%	3	,0%	0	0,0%	0	0,0%	3	,0%
	Total	0	0,0%	0	0,0%	0	0,0%	10	,0%	0	0,0%	0	0,0%	10	,0%
EGRESA A OTRA INSTITUCIÓN (SENADIS POBLACIÓN ADULTA)	Hombres	0	0,0%	0	0,0%	0	0,0%	0	0,0%	0	0,0%	0	0,0%	0	0,0%
	Mujeres	0	0,0%	0	0,0%	0	0,0%	2	,0%	0	0,0%	0	0,0%	2	,0%
	Total	0	0,0%	0	0,0%	0	0,0%	2	,0%	0	0,0%	0	0,0%	2	,0%
TOTAL	Hombres	2.126	6,9%	4.920	16,0%	4.748	15,4%	3.786	12,3%	33	,1%	7	,0%	15.620	50,8%
	Mujeres	1.998	6,5%	4.169	13,6%	4.350	14,1%	4.489	14,6%	49	,2%	80	,3%	15.135	49,2%
	Total	4.124	13,4%	9.089	29,6%	9.098	29,6%	8.275	26,9%	82	,3%	87	,3%	30.755	100,0%

Fuente: SENAINFO DEPLAE

V. ÁREA JUSTICIA JUVENIL

A partir del 2017 entra en vigencia en nuestro país la Ley 20.084, el cual establece un sistema que regula la responsabilidad penal de los adolescentes que han cometido infracciones a la ley penal, es decir, a quienes al momento de la ejecución del delito sean mayores de 14 años y menores de 18 años. En ese sentido, esta ley regula los procedimientos para la averiguación y establecimiento de dicha responsabilidad penal, la determinación de las sanciones y la forma en que éstas sanciones sean ejecutadas.

Por su parte, el Servicio Nacional de Menores es el organismo encargado de ejecutar las medidas y sanciones dictaminadas por un tribunal cuando un adolescente menor de 18 años y mayor de 14 años comete un delito.

Tabla 185. Cuadro síntesis n° de atenciones, ingresos, atendidos, atendidos por línea y egresos, según línea y tipo de proyecto. Año 2018

LÍNEA	TIPO DE PROYECTO	CATEGORÍA DE REGISTRO					
		ATENCIONES	INGRESOS	ATENDIDOS	ATENDIDOS POR LÍNEA	EGRESOS	
MEDIDAS	Medio libre	Recuento	4.812	1581	2127	4125	1890
		% respecto al total	18,0%	19,1%	15,1%	18,3%	18,9%
	Privado de libertad	Recuento	3.089	1713	1874	2206	1749
		% respecto al total	11,6%	20,7%	13,3%	9,8%	17,5%
SALIDAS ALTERNATIVAS	Medio libre	Recuento	1968	651	1455	1894	884
		% respecto al total	7,4%	7,9%	10,3%	8,4%	8,8%
SANCIONES	Medio libre	Recuento	13864	3263	7067	11947	4278
		% respecto al total	51,9%	39,4%	50,1%	53,1%	42,7%
	Privado de libertad	Recuento	2976	1072	1594	2314	1219
		% respecto al total	11,1%	12,9%	11,3%	10,3%	12,2%
TOTAL			26.709	8.280	14.117	22.486	10.020

Fuente: SENAINFO DEPLAE

Tabla 186. Promedio de atenciones realizadas, según línea y tipo de proyecto. Año 2018

LÍNEA	TIPO DE PROYECTO	N° ATENDIDOS POR LÍNEA	N° ATENCIONES	PROMEDIO DE ATENCIONES POR NNA
MEDIDA	Medio libre	4.125	4.812	1,17
	Privado de libertad	2.206	3.089	1,40
SALIDAS ALTERNATIVAS	Medio libre	1.894	1.968	1,04
SANCIÓN	Medio libre	11.947	13.864	1,16
	Privado de libertad	2.314	2.976	1,29
TOTAL	Medio libre	17.966	20.644	1,15
	Privado de libertad	4.520	6.065	1,34

Fuente: SENAINFO DEPLAE

1. MEDIDAS CAUTELARES

Las medidas cautelares, en el contexto del proceso penal, pueden ser definidas como aquellas resoluciones judiciales adoptadas contra el presunto responsable de una acción delictuosa, en donde se limita provisionalmente la libertad personal, con el objeto de asegurar los fines del procedimiento. Es importante señalar que la internación provisoria en un centro solo podrá ser procedente ante delitos graves.

1.1. Atenciones

1.1.1. MEDIO LIBRE

Durante el 2018 el Programa Medida Cautelar Ambulatoria (MCA), ejecutantes de medidas en el medio libre, **realizó 4.812 atenciones**.

En cuanto a la **distribución por sexo**, el 88,1% de las atenciones correspondieron a prestaciones dirigidas a hombres (n=4.238), mientras el 11,9% a adolescentes y jóvenes mujeres (n=574). En términos generales esta proporción entre sexos se dará a lo largo de las diferentes categorías de registro presentes en el documento. Al considerar **el tramo etario de la población atendida**, se observa un predominio, en ambo sexos, de atenciones dirigidas a adolescentes de entre 16 y 17 años, que en su conjunto representan el 59,3% del total de atenciones realizadas (n=2.869).

Respecto a las **causales de ingreso a este programa**, se puede destacar que un 73,6% de los adolescentes y jóvenes que recibieron atención durante el 2018 ingresaron por “delitos contra la propiedad” (n=3.544), siguiéndole a continuación, con una marcada diferencia porcentual y en valores absolutos, la causal “tráfico ilícito de estupefacientes y sustancias psicotrópicas” (7,7%; n=372)

Las atenciones realizadas por parte de programas ejecutores de medidas en el medio libre durante el 2018

Tabla 187. Atenciones realizadas en medidas en medio libre, según región, sexo y modelo. Año 2018

REGIÓN	SEXO	MODELO	
		MCA - MEDIDA CAUTELAR AMBULATORIA	
		RECUESTO	% TOTAL
I TARAPACÁ	Hombres	89	1,8%
	Mujeres	16	,3%
	Total	105	2,2%
II ANTOFAGASTA	Hombres	126	2,6%
	Mujeres	25	,5%
	Total	151	3,1%
III ATACAMA	Hombres	69	1,4%
	Mujeres	12	,2%
	Total	81	1,7%
IV COQUIMBO	Hombres	179	3,7%
	Mujeres	18	,4%

REGIÓN	SEXO	MODELO	
		MCA - MEDIDA CAUTELAR AMBULATORIA	
		RECUESTO	% TOTAL
	Total	197	4,1%
V VALPARAÍSO	Hombres	370	7,7%
	Mujeres	52	1,1%
	Total	422	8,8%
VI LIBERTADOR BERNARDO O'HIGGINS	Hombres	176	3,7%
	Mujeres	23	,5%
	Total	199	4,1%
VII MAULE	Hombres	167	3,5%
	Mujeres	19	,4%
	Total	186	3,9%
VIII BIOBÍO	Hombres	378	7,9%
	Mujeres	39	,8%
	Total	417	8,7%
IX LA ARAUCANÍA	Hombres	248	5,2%
	Mujeres	30	,6%
	Total	278	5,8%
X LOS LAGOS	Hombres	152	3,2%
	Mujeres	14	,3%
	Total	166	3,4%
XI AYSÉN	Hombres	17	,4%
	Mujeres	0	0,0%
	Total	17	,4%
XII MAGALLANES	Hombres	42	,9%
	Mujeres	8	,2%
	Total	50	1,0%
XIII METROPOLITANA DE SANTIAGO	Hombres	2.002	41,6%
	Mujeres	271	5,6%
	Total	2.273	47,2%
XIV LOS RÍOS	Hombres	69	1,4%
	Mujeres	12	,2%
	Total	81	1,7%
XV ARAUCO Y PARINACOTA	Hombres	99	2,1%
	Mujeres	28	,6%
	Total	127	2,6%
XVI ÑUBLE	Hombres	55	1,1%
	Mujeres	7	,1%
	Total	62	1,3%
TOTAL	Hombres	4.238	88,1%
	Mujeres	574	11,9%

REGIÓN	SEXO	MODELO	
		MCA - MEDIDA CAUTELAR AMBULATORIA	
		RECuento	% TOTAL
Total		4.812	100,0%

Fuente: SENAINFO DEPLAE

Tabla 188. Atenciones realizadas en medidas en medio libre, según tramo de edad, sexo y modelo. Año 2018

TRAMO DE EDAD	SEXO	MODELO	
		MCA - MEDIDA CAUTELAR AMBULATORIA	
		RECuento	% TOTAL
14 - 15 AÑOS	Hombres	844	17,5%
	Mujeres	130	2,7%
	Total	974	20,2%
16 - 17 AÑOS	Hombres	2.537	52,7%
	Mujeres	332	6,9%
	Total	2.869	59,6%
18 Y MÁS AÑOS	Hombres	857	17,8%
	Mujeres	112	2,3%
	Total	969	20,1%
TOTAL	Hombres	4.238	88,1%
	Mujeres	574	11,9%
	Total	4.812	100,0%

Fuente: SENAINFO DEPLAE

Tabla 189. Atenciones realizadas en medidas en medio libre, según categoría causal de ingreso, sexo y tramo de edad. Año 2018

CATEGORÍA CAUSAL DE INGRESO	SEXO	TRAMO DE EDAD							
		14 - 15 años		16 - 17 años		18 y más años		Total	
		Recuento	% total	Recuento	% total	Recuento	% total	Recuento	% total
CUASIDELITOS	Hombres	1	,0%	1	,0%	1	,0%	3	,1%
	Total	1	,0%	1	,0%	1	,0%	3	,1%
DELITOS CONTRA EL ORDEN Y SEGURIDAD PUBLICA	Hombres	26	,5%	86	1,8%	26	,5%	138	2,9%
	Mujeres	3	,1%	8	,2%	2	,0%	13	,3%
	Total	29	,6%	94	2,0%	28	,6%	151	3,1%
DELITOS CONTRA LA FE PÚBLICA, FALSIFICACIONES, FALSOS TESTIMONIOS Y PERJURIO	Hombres	0	0,0%	2	,0%	1	,0%	3	,1%
	Mujeres	0	0,0%	1	,0%	1	,0%	2	,0%
	Total	0	0,0%	3	,1%	2	,0%	5	,1%
DELITOS CONTRA LA LIBERTAD E INTIMIDAD DE LAS PERSONAS	Hombres	0	0,0%	5	,1%	0	0,0%	5	,1%
	Mujeres	0	0,0%	2	,0%	0	0,0%	2	,0%
	Total	0	0,0%	7	,1%	0	0,0%	7	,1%
DELITOS CONTRA LA PROPIEDAD	Hombres	674	14,0%	1.914	39,8%	558	11,6%	3.146	65,4%
	Mujeres	98	2,0%	229	4,8%	71	1,5%	398	8,3%

CATEGORÍA CAUSAL DE INGRESO	SEXO	TRAMO DE EDAD							
		14 - 15 años		16 - 17 años		18 y más años		Total	
		Recuento	% total	Recuento	% total	Recuento	% total	Recuento	% total
	Total	772	16,0%	2.143	44,5%	629	13,1%	3.544	73,6%
DELITOS CONTRA LAS PERSONAS	Hombres	33	,7%	100	2,1%	44	,9%	177	3,7%
	Mujeres	13	,3%	21	,4%	6	,1%	40	,8%
	Total	46	1,0%	121	2,5%	50	1,0%	217	4,5%
DELITOS CONTRA ORDEN FLIA, MORALIDAD PÚBLICA E INTEGRIDAD SEXUAL	Hombres	24	,5%	53	1,1%	54	1,1%	131	2,7%
	Mujeres	0	0,0%	1	,0%	0	0,0%	1	,0%
	Total	24	,5%	54	1,1%	54	1,1%	132	2,7%
FALTAS	Hombres	3	,1%	10	,2%	6	,1%	19	,4%
	Mujeres	0	0,0%	4	,1%	2	,0%	6	,1%
	Total	3	,1%	14	,3%	8	,2%	25	,5%
FALTAS LEY 20.000 TRÁFICO ILÍCITO DE ESTUPEFACIENTES Y SUS. PSICOTRÓPICAS	Hombres	0	0,0%	3	,1%	3	,1%	6	,1%
	Total	0	0,0%	3	,1%	3	,1%	6	,1%
INFRACCIÓN AL DECRETO LEY 2.460 LEY ORGÁNICA DE INVESTIGACIONES	Hombres	0	0,0%	1	,0%	0	0,0%	1	,0%
	Mujeres	0	0,0%	1	,0%	0	0,0%	1	,0%
	Total	0	0,0%	2	,0%	0	0,0%	2	,0%
INFRACCIONES OTROS TEXTOS LEGALES	Hombres	0	0,0%	9	,2%	5	,1%	14	,3%
	Mujeres	0	0,0%	0	0,0%	1	,0%	1	,0%
	Total	0	0,0%	9	,2%	6	,1%	15	,3%
LEY 17.336 DE PROPIEDAD INTELECTUAL	Hombres	0	0,0%	7	,1%	0	0,0%	7	,1%
	Total	0	0,0%	7	,1%	0	0,0%	7	,1%
LEY 17.798 CONTROL DE ARMAS	Hombres	34	,7%	118	2,5%	34	,7%	186	3,9%
	Mujeres	3	,1%	8	,2%	3	,1%	14	,3%
	Total	37	,8%	126	2,6%	37	,8%	200	4,2%
LEY 18.290 TRANSITO	Hombres	4	,1%	13	,3%	5	,1%	22	,5%
	Total	4	,1%	13	,3%	5	,1%	22	,5%
LEY 18.314 DE CONDUCTAS TERRORISTAS	Hombres	0	0,0%	3	,1%	1	,0%	4	,1%
	Total	0	0,0%	3	,1%	1	,0%	4	,1%
LEY 20.066 SOBRE VIOLENCIA INTRAFAMILIAR	Hombres	0	0,0%	4	,1%	0	0,0%	4	,1%
	Mujeres	3	,1%	1	,0%	0	0,0%	4	,1%
	Total	3	,1%	5	,1%	0	0,0%	8	,2%
LEY DE CUENTAS CORRIENTES BANCARIAS Y CHEQUES	Hombres	0	0,0%	0	0,0%	1	,0%	1	,0%
	Total	0	0,0%	0	0,0%	1	,0%	1	,0%
OTROS DELITOS	Hombres	0	0,0%	9	,2%	3	,1%	12	,2%
	Mujeres	0	0,0%	0	0,0%	1	,0%	1	,0%
	Total	0	0,0%	9	,2%	4	,1%	13	,3%
NO ESPECIFICA DELITO	Hombres	18	,4%	29	,6%	16	,3%	63	1,3%
	Mujeres	2	,0%	12	,2%	1	,0%	15	,3%
	Total	20	,4%	41	,9%	17	,4%	78	1,6%
TRÁFICO ILÍCITO DE ESTUPEFACIENTES Y	Hombres	27	,6%	170	3,5%	99	2,1%	296	6,2%

CATEGORÍA CAUSAL DE INGRESO	SEXO	TRAMO DE EDAD							
		14 - 15 años		16 - 17 años		18 y más años		Total	
		Recuento	% total	Recuento	% total	Recuento	% total	Recuento	% total
SUSTANCIAS PSICOTRÓPICAS	Mujeres	8	,2%	44	,9%	24	,5%	76	1,6%
	Total	35	,7%	214	4,4%	123	2,6%	372	7,7%
TOTAL	Hombres	844	17,5%	2.537	52,7%	857	17,8%	4.238	88,1%
	Mujeres	130	2,7%	332	6,9%	112	2,3%	574	11,9%
	Total	974	20,2%	2.869	59,6%	969	20,1%	4.812	100,0%

Fuente: SENAINFO DEPLAE

Tabla 190. Atenciones realizadas en medidas en medio libre, según categoría causal de ingreso y región. Año 2018

CATEGORÍA CAUSAL DE INGRESO	REGIÓN																																			
	I		II		III		IV		V		VI		VII		VIII		IX		X		XI		XII		XIII		XIV		XV		XVI		TOTAL			
	N	% TOTAL	N	% TOTAL	N	% TOTAL	N	% TOTAL	N	% TOTAL	N	% TOTAL	N	% TOTAL	N	% TOTAL	N	% TOTAL	N	% TOTAL	N	% TOTAL	N	% TOTAL	N	% TOTAL	N	% TOTAL	N	% TOTAL	N	% TOTAL	N	% TOTAL		
CUASIDELITOS	0	0,0%	0	0,0%	0	0,0%	0	0,0%	0	0,0%	0	0,0%	0	0,0%	0	0,0%	0	0,0%	1	,0%	0	0,0%	0	0,0%	2	,0%	0	0,0%	0	0,0%	0	0,0%	0	0,0%	3	,1%
DELITOS CONTRA EL ORDEN Y SEGURIDAD PÚBLICA	1	,0%	6	,1%	5	,1%	4	,1%	17	,4%	21	,4%	1	,0%	7	,1%	9	,2%	2	,0%	2	,0%	1	,0%	66	1,4%	2	,0%	7	,1%	0	0,0%	151	3,1%		
DELITOS CONTRA LA FE PÚBLICA, FALSIFICACIONES, FALSOS TESTIMONIOS Y PERJUICIO	0	0,0%	0	0,0%	0	0,0%	0	0,0%	1	,0%	0	0,0%	0	0,0%	0	0,0%	0	0,0%	0	0,0%	0	0,0%	0	0,0%	3	,1%	0	0,0%	1	,0%	0	0,0%	5	,1%		
DELITOS CONTRA LA LIBERTAD E INTIMIDAD DE LAS PERSONAS	0	0,0%	0	0,0%	0	0,0%	1	,0%	1	,0%	1	,0%	0	0,0%	1	,0%	0	0,0%	0	0,0%	0	0,0%	0	0,0%	2	,0%	0	0,0%	0	0,0%	1	,0%	7	,1%		
DELITOS CONTRA LA PROPIEDAD	84	1,7%	116	2,4%	49	1,0%	144	3,0%	318	6,6%	91	1,9%	138	2,9%	304	6,3%	188	3,9%	111	2,3%	11	,2%	35	,7%	1.764	36,7%	57	1,2%	85	1,8%	49	1,0%	3.544	73,6%		
DELITOS CONTRA LAS PERSONAS	2	,0%	9	,2%	11	,2%	13	,3%	16	,3%	16	,3%	4	,1%	19	,4%	25	,5%	12	,2%	2	,0%	5	,1%	73	1,5%	1	,0%	7	,1%	2	,0%	217	4,5%		
DELITOS CONTRA ORDEN FLIA, MORALIDAD PÚBLICA E INTEGRIDAD SEXUAL	0	0,0%	2	,0%	1	,0%	5	,1%	7	,1%	9	,2%	3	,1%	9	,2%	23	,5%	16	,3%	0	0,0%	3	,1%	39	,8%	10	,2%	1	,0%	4	,1%	132	2,7%		
FALTAS	0	0,0%	1	,0%	0	0,0%	0	0,0%	0	0,0%	13	,3%	0	0,0%	0	0,0%	3	,1%	0	0,0%	0	0,0%	0	0,0%	8	,2%	0	0,0%	0	0,0%	0	0,0%	25	,5%		
FALTAS LEY 20.000 TRÁFICO ILÍCITO DE ESTUPEFACIENTES Y SUS. PSICOTRÓPICAS	0	0,0%	0	0,0%	0	0,0%	0	0,0%	1	,0%	0	0,0%	0	0,0%	1	,0%	0	0,0%	0	0,0%	0	0,0%	0	0,0%	4	,1%	0	0,0%	0	0,0%	0	0,0%	6	,1%		
INFRACCIÓN AL DECRETO LEY 2.460 LEY ORGÁNICA DE INVESTIGACIONES	0	0,0%	0	0,0%	0	0,0%	0	0,0%	0	0,0%	0	0,0%	0	0,0%	0	0,0%	0	0,0%	1	,0%	0	0,0%	0	0,0%	1	,0%	0	0,0%	0	0,0%	0	0,0%	2	,0%		
INFRACCIONES OTROS TEXTOS LEGALES	0	0,0%	1	,0%	0	0,0%	0	0,0%	2	,0%	3	,1%	0	0,0%	0	0,0%	1	,0%	3	,1%	0	0,0%	0	0,0%	4	,1%	0	0,0%	1	,0%	0	0,0%	15	,3%		
LEY 17.336 DE PROPIEDAD INTELECTUAL	0	0,0%	0	0,0%	0	0,0%	2	,0%	1	,0%	0	0,0%	0	0,0%	0	0,0%	0	0,0%	0	0,0%	0	0,0%	0	0,0%	4	,1%	0	0,0%	0	0,0%	0	0,0%	7	,1%		
LEY 17.798 CONTROL DE ARMAS	3	,1%	4	,1%	3	,1%	7	,1%	18	,4%	7	,1%	8	,2%	27	,6%	6	,1%	9	,2%	1	,0%	1	,0%	104	2,2%	1	,0%	1	,0%	0	0,0%	200	4,2%		

CATEGORÍA CAUSAL DE INGRESO	REGIÓN																																			
	I		II		III		IV		V		VI		VII		VIII		IX		X		XI		XII		XIII		XIV		XV		XVI		TOTAL			
	N	% TOTAL	N	% TOTAL	N	% TOTAL	N	% TOTAL	N	% TOTAL	N	% TOTAL	N	% TOTAL	N	% TOTAL	N	% TOTAL	N	% TOTAL	N	% TOTAL	N	% TOTAL	N	% TOTAL	N	% TOTAL	N	% TOTAL	N	% TOTAL	N	% TOTAL		
LEY 18.290 TRANSITO	0	0,0%	0	0,0%	0	0,0%	0	0,0%	3	,1%	5	,1%	0	0,0%	0	0,0%	1	,0%	0	0,0%	0	0,0%	4	,1%	8	,2%	1	,0%	0	0,0%	0	0,0%	0	0,0%	22	,5%
LEY 18.314 DE CONDUCTAS TERRORISTAS	0	0,0%	0	0,0%	0	0,0%	0	0,0%	0	0,0%	0	0,0%	0	0,0%	0	0,0%	0	0,0%	0	0,0%	0	0,0%	0	0,0%	4	,1%	0	0,0%	0	0,0%	0	0,0%	0	0,0%	4	,1%
LEY 20.066 SOBRE VIOLENCIA INTRAFAMILIAR	0	0,0%	0	0,0%	0	0,0%	0	0,0%	0	0,0%	1	,0%	0	0,0%	2	,0%	0	0,0%	0	0,0%	0	0,0%	1	,0%	4	,1%	0	0,0%	0	0,0%	0	0,0%	0	0,0%	8	,2%
LEY DE CUENTAS CORRIENTES BANCARIAS Y CHEQUES	0	0,0%	0	0,0%	0	0,0%	0	0,0%	0	0,0%	1	,0%	0	0,0%	0	0,0%	0	0,0%	0	0,0%	0	0,0%	0	0,0%	0	0,0%	0	0,0%	0	0,0%	0	0,0%	0	0,0%	1	,0%
OTROS DELITOS	0	0,0%	0	0,0%	0	0,0%	0	0,0%	3	,1%	0	0,0%	0	0,0%	0	0,0%	4	,1%	0	0,0%	0	0,0%	0	0,0%	6	,1%	0	0,0%	0	0,0%	0	0,0%	0	0,0%	13	,3%
NO ESPECIFICA DELITO	2	,0%	0	0,0%	0	0,0%	0	0,0%	6	,1%	2	,0%	11	,2%	1	,0%	6	,1%	3	,1%	1	,0%	0	0,0%	42	,9%	0	0,0%	2	,0%	2	,0%	2	,0%	78	1,6%
TRÁFICO ILÍCITO DE ESTUPEFACIENTES Y SUSTANCIAS PSICOTRÓPICAS	13	,3%	12	,2%	12	,2%	21	,4%	28	,6%	29	,6%	21	,4%	46	1,0%	12	,2%	8	,2%	0	0,0%	0	0,0%	135	2,8%	9	,2%	22	,5%	4	,1%	372	7,7%		
TOTAL	105	2,2%	151	3,1%	81	1,7%	197	4,1%	422	8,8%	199	4,1%	186	3,9%	417	8,7%	278	5,8%	166	3,4%	17	,4%	50	1,0%	2.273	47,2%	81	1,7%	127	2,6%	62	1,3%	4.812	100,0%		

Fuente: SENAINFO DEPLAE

1.1.2. PRIVADO DE LIBERTAD

Las atenciones realizadas por parte de los proyectos ejecutores de medidas privativas de libertad, específicamente del programa Centro de Internación Provisoria, ascendieron durante el 2018 a **3.089 atenciones**. En cuanto a la **distribución por sexo**, el 88,2% de las atenciones correspondieron a prestaciones dirigidas a hombres (n=2.723) y el restante 11,8% a prestaciones dirigidas a adolescentes y jóvenes mujeres (n=366).

Al considerar **el tramo etario de la población atendida**, se observa un predominio, en ambo sexos, de atenciones dirigidas a adolescentes de entre “16 y 17 años”, que en su conjunto representan el 62,4% del total de atenciones realizadas (n=1.927), le sigue en cuantía de atenciones los jóvenes de “18 y más años” que representan el 20,4% de la población atendida (n=629) y, por último, los adolescentes de entre “14 y 15 años” que con 533 atenciones representan el 17,3% del total de atenciones realizadas.

Respecto a las **causales de ingreso a este tipo de programa**, se puede destacar que un 80,7% de las atenciones realizadas están asociadas a la causal de ingreso “delitos contra la propiedad” (n=2.493), 6,2% a “delitos contra las personas” (n=190) y un 1,2% por delitos relacionados con el tráfico de drogas (n=37).

Tabla 191. Atenciones realizadas en medidas privativas de libertad, según región, sexo y modelo. Año 2018

REGIÓN	SEXO	MODELO	
		CIP - CENTRO DE INTERNACIÓN PROVISORIA	
		RECuento	% TOTAL
I TARAPACÁ	Hombres	74	2,4%
	Mujeres	8	,3%
	Total	82	2,7%
II ANTOFAGASTA	Hombres	120	3,9%
	Mujeres	16	,5%
	Total	136	4,4%
III ATACAMA	Hombres	56	1,8%
	Mujeres	6	,2%
	Total	62	2,0%
IV COQUIMBO	Hombres	88	2,8%
	Mujeres	4	,1%
	Total	92	3,0%
V VALPARAÍSO	Hombres	340	11,0%
	Mujeres	101	3,3%
	Total	441	14,3%
VI LIBERTADOR BERNARDO O'HIGGINS	Hombres	97	3,1%
	Mujeres	12	,4%
	Total	109	3,5%
VII MAULE	Hombres	139	4,5%
	Mujeres	33	1,1%

REGIÓN	SEXO	MODELO	
		CIP - CENTRO DE INTERNACIÓN PROVISORIA	
		RECuento	% TOTAL
	Total	172	5,6%
VIII BIOBÍO	Hombres	219	7,1%
	Mujeres	21	,7%
	Total	240	7,8%
IX LA ARAUCANÍA	Hombres	125	4,0%
	Mujeres	21	,7%
	Total	146	4,7%
X LOS LAGOS	Hombres	97	3,1%
	Mujeres	13	,4%
	Total	110	3,6%
XI AYSÉN	Hombres	19	,6%
	Mujeres	0	0,0%
	Total	19	,6%
XII MAGALLANES	Hombres	8	,3%
	Mujeres	1	,0%
	Total	9	,3%
XIII METROPOLITANA DE SANTIAGO	Hombres	1.248	40,4%
	Mujeres	124	4,0%
	Total	1.372	44,4%
XIV LOS RÍOS	Hombres	42	1,4%
	Mujeres	5	,2%
	Total	47	1,5%
XV ARICA Y PARINACOTA	Hombres	51	1,7%
	Mujeres	1	,0%
	Total	52	1,7%
XVI ÑUBLE	Hombres	0	0,0%
	Mujeres	0	0,0%
	Total	0	0,0%
TOTAL	Hombres	2.723	88,2%
	Mujeres	366	11,8%
	Total	3.089	100,0%

Fuente: SENAINFO DEPLAE

Tabla 192. Atenciones realizadas en medidas privativas de libertad, según tramo de edad, sexo y modelo. Año 2018

TRAMO DE EDAD	SEXO	MODELO	
		CIP - CENTRO DE INTERNACIÓN PROVISORIA	
		RECuento	% TOTAL
14 - 15 AÑOS	Hombres	443	14,3%
	Mujeres	90	2,9%

TRAMO DE EDAD	SEXO	MODELO	
		CIP - CENTRO DE INTERNACIÓN PROVISORIA	
		RECUENTO	% TOTAL
	Total	533	17,3%
16 - 17 AÑOS	Hombres	1.717	55,6%
	Mujeres	210	6,8%
	Total	1.927	62,4%
18 Y MÁS AÑOS	Hombres	563	18,2%
	Mujeres	66	2,1%
	Total	629	20,4%
TOTAL	Hombres	2.723	88,2%
	Mujeres	366	11,8%
	Total	3.089	100,0%

Fuente: SENAINFO DEPLAE

Tabla 193. Atenciones realizadas en medidas privativas de libertad, según categoría causal de ingreso, sexo y tramo de edad. Año 2018

CATEGORÍA CAUSAL DE INGRESO	SEXO	TRAMO DE EDAD							
		14 - 15 AÑOS		16 - 17 AÑOS		18 Y MÁS AÑOS		TOTAL	
		RECUENTO	% TOTAL	RECUENTO	% TOTAL	RECUENTO	% TOTAL	RECUENTO	% TOTAL
DELITOS CONTRA EL ORDEN Y SEGURIDAD PÚBLICA	Hombres	8	,3%	9	,3%	3	,1%	20	,6%
	Mujeres	1	,0%	5	,2%	0	0,0%	6	,2%
	Total	9	,3%	14	,5%	3	,1%	26	,8%
DELITOS CONTRA LA LIBERTAD E INTIMIDAD DE LAS PERSONAS	Hombres	1	,0%	4	,1%	3	,1%	8	,3%
	Total	1	,0%	4	,1%	3	,1%	8	,3%
DELITOS CONTRA LA PROPIEDAD	Hombres	375	12,1%	1.435	46,5%	401	13,0%	2.211	71,6%
	Mujeres	66	2,1%	164	5,3%	52	1,7%	282	9,1%
	Total	441	14,3%	1.599	51,8%	453	14,7%	2.493	80,7%
DELITOS CONTRA LAS PERSONAS	Hombres	21	,7%	101	3,3%	58	1,9%	180	5,8%
	Mujeres	4	,1%	4	,1%	2	,1%	10	,3%
	Total	25	,8%	105	3,4%	60	1,9%	190	6,2%
DELITOS CONTRA ORDEN FAMILIAR, MORALIDAD PÚBLICA E INTEGRIDAD SEXUAL	Hombres	4	,1%	6	,2%	9	,3%	19	,6%
	Mujeres	1	,0%	0	0,0%	0	0,0%	1	,0%
	Total	5	,2%	6	,2%	9	,3%	20	,6%
FALTAS	Hombres	2	,1%	11	,4%	1	,0%	14	,5%
	Mujeres	1	,0%	4	,1%	2	,1%	7	,2%
	Total	3	,1%	15	,5%	3	,1%	21	,7%
FALTAS LEY 20.000 TRÁFICO ILÍCITO DE	Hombres	2	,1%	3	,1%	2	,1%	7	,2%

CATEGORÍA CAUSAL DE INGRESO	SEXO	TRAMO DE EDAD							
		14 - 15 AÑOS		16 - 17 AÑOS		18 Y MÁS AÑOS		TOTAL	
		RECUENTO	% TOTAL	RECUENTO	% TOTAL	RECUENTO	% TOTAL	RECUENTO	% TOTAL
ESTUPEFACIENTES Y SUS. PSICOTRÓPICAS	Mujeres	0	0,0%	1	,0%	0	0,0%	1	,0%
	Total	2	,1%	4	,1%	2	,1%	8	,3%
INFRACCIÓN AL DECRETO LEY 2.460 LEY ORGÁNICA DE INVESTIGACIONES	Hombres	0	0,0%	1	,0%	0	0,0%	1	,0%
	Total	0	0,0%	1	,0%	0	0,0%	1	,0%
INFRACCIONES OTROS TEXTOS LEGALES	Mujeres	0	0,0%	1	,0%	0	0,0%	1	,0%
	Total	0	0,0%	1	,0%	0	0,0%	1	,0%
LEY 17.336 DE PROPIEDAD INTELECTUAL	Hombres	0	0,0%	0	0,0%	1	,0%	1	,0%
	Total	0	0,0%	0	0,0%	1	,0%	1	,0%
LEY 17.798 CONTROL DE ARMAS	Hombres	2	,1%	26	,8%	3	,1%	31	1,0%
	Total	2	,1%	26	,8%	3	,1%	31	1,0%
LEY 18.290 TRANSITO	Hombres	0	0,0%	2	,1%	0	0,0%	2	,1%
	Total	0	0,0%	2	,1%	0	0,0%	2	,1%
OTROS DELITOS	Hombres	17	,6%	69	2,2%	63	2,0%	149	4,8%
	Mujeres	14	,5%	24	,8%	5	,2%	43	1,4%
	Total	31	1,0%	93	3,0%	68	2,2%	192	6,2%
NO ESPECIFICA DELITO	Hombres	9	,3%	30	1,0%	12	,4%	51	1,7%
	Mujeres	2	,1%	4	,1%	1	,0%	7	,2%
	Total	11	,4%	34	1,1%	13	,4%	58	1,9%
TRÁFICO ILÍCITO DE ESTUPEFACIENTES Y SUSTANCIAS PSICOTRÓPICAS	Hombres	2	,1%	20	,6%	7	,2%	29	,9%
	Mujeres	1	,0%	3	,1%	4	,1%	8	,3%
	Total	3	,1%	23	,7%	11	,4%	37	1,2%
TOTAL	Hombres	443	14,3%	1.717	55,6%	563	18,2%	2.723	88,2%
	Mujeres	90	2,9%	210	6,8%	66	2,1%	366	11,8%
	Total	533	17,3%	1.927	62,4%	629	20,4%	3.089	100,0%

Fuente: SENAINFO DEPLAE

Tabla 194. Atenciones realizadas en medidas privativas de libertad, según categoría causal de ingreso y región. Año 2018

CATEGORÍA CAUSAL DE INGRESO	REGIÓN																																			
	I		II		III		IV		V		VI		VII		VIII		IX		X		XI		XII		XIII		XIV		XV		XVI		Total			
	n	% total	n	% total	n	% total	n	% total	n	% total	n	% total	n	% total	n	% total	n	% total	n	% total	n	% total	n	% total	n	% total	n	% total	n	% total	n	% total	n	% total		
DELITOS CONTRA EL ORDEN Y SEGURIDAD PUBLICA	0	0,0%	1	,0%	3	,1%	0	0,0%	15	,5%	1	,0%	0	0,0%	2	,1%	0	0,0%	1	,0%	0	0,0%	0	0,0%	3	,1%	0	0,0%	0	0,0%	0	0,0%	0	0,0%	26	,8%
DELITOS CONTRA LA LIBERTAD E INTIMIDAD DE LAS PERSONAS	0	0,0%	0	0,0%	0	0,0%	1	,0%	1	,0%	0	0,0%	0	0,0%	0	0,0%	0	0,0%	0	0,0%	0	0,0%	0	0,0%	4	,1%	0	0,0%	2	,1%	0	0,0%	0	0,0%	8	,3%
DELITOS CONTRA LA PROPIEDAD	74	2,4%	98	3,2%	39	1,3%	83	2,7%	346	11,2%	91	2,9%	109	3,5%	197	6,4%	121	3,9%	95	3,1%	17	,6%	7	,2%	1.136	36,8%	44	1,4%	36	1,2%	0	0,0%	2.493	80,7%		
DELITOS CONTRA LAS PERSONAS	6	,2%	4	,1%	2	,1%	7	,2%	19	,6%	8	,3%	8	,3%	19	,6%	13	,4%	9	,3%	1	,0%	2	,1%	86	2,8%	0	0,0%	6	,2%	0	0,0%	190	6,2%		
DELITOS CONTRA ORDEN FLIA, MORALIDAD PÚBLICA E INTEGRIDAD SEXUAL	0	0,0%	2	,1%	2	,1%	0	0,0%	1	,0%	1	,0%	2	,1%	2	,1%	1	,0%	2	,1%	0	0,0%	0	0,0%	7	,2%	0	0,0%	0	0,0%	0	0,0%	20	,6%		
FALTAS	0	0,0%	0	0,0%	0	0,0%	0	0,0%	3	,1%	0	0,0%	13	,4%	0	0,0%	1	,0%	1	,0%	0	0,0%	0	0,0%	3	,1%	0	0,0%	0	0,0%	0	0,0%	21	,7%		
FALTAS LEY 20.000 TRÁFICO ILÍCITO DE ESTUPEFACIENTES Y SUS. PSICOTRÓPICAS	0	0,0%	0	0,0%	0	0,0%	0	0,0%	0	0,0%	0	0,0%	4	,1%	0	0,0%	0	0,0%	1	,0%	0	0,0%	0	0,0%	2	,1%	0	0,0%	1	,0%	0	0,0%	8	,3%		
INFRACCIÓN AL DECRETO LEY 2.460 LEY ORGÁNICA DE INVESTIGACIONES	0	0,0%	0	0,0%	0	0,0%	0	0,0%	1	,0%	0	0,0%	0	0,0%	0	0,0%	0	0,0%	0	0,0%	0	0,0%	0	0,0%	0	0,0%	0	0,0%	0	0,0%	0	0,0%	1	,0%		
INFRACCIONES OTROS TEXTOS LEGALES	0	0,0%	0	0,0%	0	0,0%	0	0,0%	0	0,0%	0	0,0%	0	0,0%	0	0,0%	0	0,0%	0	0,0%	0	0,0%	0	0,0%	1	,0%	0	0,0%	0	0,0%	0	0,0%	1	,0%		
LEY 17.336 DE PROPIEDAD INTELECTUAL	0	0,0%	0	0,0%	0	0,0%	0	0,0%	0	0,0%	0	0,0%	1	,0%	0	0,0%	0	0,0%	0	0,0%	0	0,0%	0	0,0%	0	0,0%	0	0,0%	0	0,0%	0	0,0%	1	,0%		
LEY 17.798 CONTROL DE ARMAS	0	0,0%	0	0,0%	0	0,0%	0	0,0%	4	,1%	2	,1%	3	,1%	11	,4%	3	,1%	0	0,0%	0	0,0%	0	0,0%	8	,3%	0	0,0%	0	0,0%	0	0,0%	31	1,0%		
LEY 18.290 TRANSITO	0	0,0%	0	0,0%	0	0,0%	0	0,0%	1	,0%	0	0,0%	0	0,0%	0	0,0%	0	0,0%	0	0,0%	0	0,0%	0	0,0%	1	,0%	0	0,0%	0	0,0%	0	0,0%	2	,1%		
OTROS DELITOS	0	0,0%	14	,5%	14	,5%	0	0,0%	28	,9%	3	,1%	27	,9%	5	,2%	5	,2%	0	0,0%	0	0,0%	0	0,0%	93	3,0%	1	,0%	2	,1%	0	0,0%	192	6,2%		
NO ESPECIFICA DELITO	0	0,0%	12	,4%	0	0,0%	1	,0%	19	,6%	1	,0%	4	,1%	2	,1%	1	,0%	0	0,0%	0	0,0%	0	0,0%	14	,5%	1	,0%	3	,1%	0	0,0%	58	1,9%		
TRÁFICO ILÍCITO DE ESTUPEFACIENTES Y SUSTANCIAS PSICOTRÓPICAS	2	,1%	5	,2%	2	,1%	0	0,0%	3	,1%	2	,1%	1	,0%	2	,1%	1	,0%	1	,0%	1	,0%	0	0,0%	14	,5%	1	,0%	2	,1%	0	0,0%	37	1,2%		

CATEGORÍA CAUSAL DE INGRESO	REGIÓN																																	
	I		II		III		IV		V		VI		VII		VIII		IX		X		XI		XII		XIII		XIV		XV		XVI		Total	
	n	% total	n	% total	n	% total	n	% total	n	% total	n	% total	n	% total	n	% total	n	% total	n	% total	n	% total	n	% total	n	% total	n	% total	n	% total	n	% total	n	% total
TOTAL	82	2,7%	136	4,4%	62	2,0%	92	3,0%	441	14,3%	109	3,5%	172	5,6%	240	7,8%	146	4,7%	110	3,6%	19	,6%	9	,3%	1.372	44,4%	47	1,5%	52	1,7%	0	0,0%	3.089	100,0%

Fuente: SENAINFO DEPLAE

1.2. Ingresos

1.2.1. MEDIO LIBRE

Durante el 2018 ingresaron 1.581 adolescentes y jóvenes a proyectos ejecutores de medidas en el medio libre. Respecto al sexo de la población, se observa un predominio de los adolescentes y jóvenes de sexo masculino pues, con 1.581 casos, representan el 87,7% del total de población ingresada. El restante 12,3% corresponde a adolescentes y jóvenes de sexo femenino (n=194).

En cuanto a la **distribución territorial**, se destaca el hecho de que un 45,3% de los jóvenes y adolescentes ingresaron a proyectos localizados en la región Metropolitana (n=716), un 9,8% ingresaron a proyectos emplazados en la región de Valparaíso (n=155), mientras que un 9,6% fueron ingresos en la región de Biobío (n=152).

Respecto a las **causales de ingreso a este programa**, se puede señalar un 66,3% de los adolescentes y jóvenes ingresaron por “delitos contra la propiedad” (n=1.048), un 10,4% por delitos asociados al “tráfico ilícito de estupefacientes y sustancias psicotrópicas” (n=165), un 5,8% por “delitos contra las personas” (n=91); y un 5,5% por delitos asociados a control de armas (n=87).

Por otra parte, cabe señalar dentro de esta categoría de registro, que un 59,9% de los ingresos a Medidas Cautelares Ambulatoria correspondieron a adolescentes de entre “16 y 17 años” (n=947); un 23,3% a adolescentes de entre “14 y 15 años” (n=626); y un 16,8% a jóvenes mayores de 18 años (n=266).

Tabla 195. Ingresos a medidas en medio libre según modelo. Año 2018

MODELO	FRECUENCIA	PORCENTAJE
MCA - MEDIDA CAUTELAR AMBULATORIA	1.581	100,0%

Fuente: SENAINFO DEPLAE

Tabla 196. Ingresos a medidas en medio libre según región, sexo y tramo de edad. Año 2018

REGIÓN	SEXO	TRAMO DE EDAD							
		14 - 15 AÑOS		16 - 17 AÑOS		18 Y MÁS AÑOS		TOTAL	
		RECUESTO	% TOTAL	RECUESTO	% TOTAL	RECUESTO	% TOTAL	RECUESTO	% TOTAL
I TARAPACÁ	Hombres	7	,4%	14	,9%	4	,3%	25	1,6%
	Mujeres	0	0,0%	3	,2%	1	,1%	4	,3%
	Total	7	,4%	17	1,1%	5	,3%	29	1,8%
II ANTOFAGASTA	Hombres	10	,6%	20	1,3%	8	,5%	38	2,4%
	Mujeres	2	,1%	5	,3%	2	,1%	9	,6%
	Total	12	,8%	25	1,6%	10	,6%	47	3,0%
III ATACAMA	Hombres	9	,6%	17	1,1%	2	,1%	28	1,8%
	Mujeres	5	,3%	2	,1%	0	0,0%	7	,4%

REGIÓN	SEXO	TRAMO DE EDAD							
		14 - 15 AÑOS		16 - 17 AÑOS		18 Y MÁS AÑOS		TOTAL	
		RECuento	% TOTAL	RECuento	% TOTAL	RECuento	% TOTAL	RECuento	% TOTAL
	Total	14	,9%	19	1,2%	2	,1%	35	2,2%
IV COQUIMBO	Hombres	7	,4%	39	2,5%	9	,6%	55	3,5%
	Mujeres	1	,1%	3	,2%	0	0,0%	4	,3%
	Total	8	,5%	42	2,7%	9	,6%	59	3,7%
V VALPARAÍSO	Hombres	32	2,0%	83	5,2%	19	1,2%	134	8,5%
	Mujeres	3	,2%	13	,8%	5	,3%	21	1,3%
	Total	35	2,2%	96	6,1%	24	1,5%	155	9,8%
VI LIBERTADOR BERNARDO O'HIGGINS	Hombres	16	1,0%	35	2,2%	12	,8%	63	4,0%
	Mujeres	2	,1%	4	,3%	2	,1%	8	,5%
	Total	18	1,1%	39	2,5%	14	,9%	71	4,5%
VII MAULE	Hombres	16	1,0%	27	1,7%	11	,7%	54	3,4%
	Mujeres	1	,1%	2	,1%	2	,1%	5	,3%
	Total	17	1,1%	29	1,8%	13	,8%	59	3,7%
VIII BIOBÍO	Hombres	28	1,8%	77	4,9%	31	2,0%	136	8,6%
	Mujeres	4	,3%	6	,4%	6	,4%	16	1,0%
	Total	32	2,0%	83	5,2%	37	2,3%	152	9,6%
IX LA ARAUCANÍA	Hombres	11	,7%	51	3,2%	17	1,1%	79	5,0%
	Mujeres	4	,3%	5	,3%	0	0,0%	9	,6%
	Total	15	,9%	56	3,5%	17	1,1%	88	5,6%
X LOS LAGOS	Hombres	7	,4%	29	1,8%	4	,3%	40	2,5%
	Mujeres	2	,1%	2	,1%	1	,1%	5	,3%
	Total	9	,6%	31	2,0%	5	,3%	45	2,8%
XI AYSÉN	Hombres	3	,2%	1	,1%	0	0,0%	4	,3%
	Mujeres	0	0,0%	0	0,0%	0	0,0%	0	0,0%
	Total	3	,2%	1	,1%	0	0,0%	4	,3%
XII MAGALLANES	Hombres	5	,3%	5	,3%	4	,3%	14	,9%
	Mujeres	2	,1%	1	,1%	1	,1%	4	,3%
	Total	7	,4%	6	,4%	5	,3%	18	1,1%
XIII METROPOLITANA DE SANTIAGO	Hombres	153	9,7%	382	24,2%	96	6,1%	631	39,9%
	Mujeres	17	1,1%	57	3,6%	11	,7%	85	5,4%
	Total	170	10,8%	439	27,8%	107	6,8%	716	45,3%
XIV LOS RÍOS	Hombres	6	,4%	21	1,3%	6	,4%	33	2,1%
	Mujeres	0	0,0%	2	,1%	3	,2%	5	,3%

REGIÓN	SEXO	TRAMO DE EDAD							
		14 - 15 AÑOS		16 - 17 AÑOS		18 Y MÁS AÑOS		TOTAL	
		RECuento	% TOTAL	RECuento	% TOTAL	RECuento	% TOTAL	RECuento	% TOTAL
	Total	6	,4%	23	1,5%	9	,6%	38	2,4%
XV ÁRICA Y PARINACOTA	Hombres	8	,5%	22	1,4%	4	,3%	34	2,2%
	Mujeres	3	,2%	7	,4%	0	0,0%	10	,6%
	Total	11	,7%	29	1,8%	4	,3%	44	2,8%
XVI ÑUBLE	Hombres	3	,2%	12	,8%	4	,3%	19	1,2%
	Mujeres	1	,1%	0	0,0%	1	,1%	2	,1%
	Total	4	,3%	12	,8%	5	,3%	21	1,3%
TOTAL	Hombres	321	20,3%	835	52,8%	231	14,6%	1.387	87,7%
	Mujeres	47	3,0%	112	7,1%	35	2,2%	194	12,3%
	Total	368	23,3%	947	59,9%	266	16,8%	1.581	100,0%

Fuente: SENAINFO DEPLAE

Tabla 197. Ingresos a medidas en medio libre según categoría causal de ingreso y modelo. Año 2018

CATEGORÍA CAUSAL DE INGRESO	MODELO	
	MCA - MEDIDA CAUTELAR AMBULATORIA	
	RECuento	% TOTAL
CUASIDELITOS	1	,1%
DELITOS CONTRA EL ORDEN Y SEGURIDAD PÚBLICA	62	3,9%
DELITOS CONTRA LA FE PÚBLICA, FALSIFICACIONES, FALSOS TESTIMONIOS Y PERJURIO	2	,1%
DELITOS CONTRA LA LIBERTAD E INTIMIDAD DE LAS PERSONAS	4	,3%
DELITOS CONTRA LA PROPIEDAD	1.048	66,3%
DELITOS CONTRA LAS PERSONAS	91	5,8%
DELITOS CONTRA ORDEN FAMILIAR, MORALIDAD PÚBLICA E INTEGRIDAD SEXUAL	66	4,2%
FALTAS	6	,4%
FALTAS LEY 20.000 TRÁFICO ILÍCITO DE ESTUPEFACIENTES Y SUS. PSICOTRÓPICAS	2	,1%
INFRACCIONES OTROS TEXTOS LEGALES	7	,4%
LEY 17.336 DE PROPIEDAD INTELECTUAL	2	,1%
LEY 17.798 CONTROL DE ARMAS	87	5,5%
LEY 18.290 TRANSITO	9	,6%
LEY 18.314 DE CONDUCTAS TERRORISTAS	2	,1%
LEY 20.066 SOBRE VIOLENCIA INTRAFAMILIAR	3	,2%
LEY DE CUENTAS CORRIENTES BANCARIAS Y CHEQUES	1	,1%
OTROS DELITOS	3	,2%
NO ESPECIFICA DELITO	20	1,3%
TRÁFICO ILÍCITO DE ESTUPEFACIENTES Y SUSTANCIAS PSICOTRÓPICAS	165	10,4%
TOTAL	1.581	100,0%

Fuente: SENAINFO DEPLAE

Gráfico 40. Distribución de las categorías de causal de ingreso de los jóvenes y adolescentes ingresados a medidas en medio libre. Año 2018

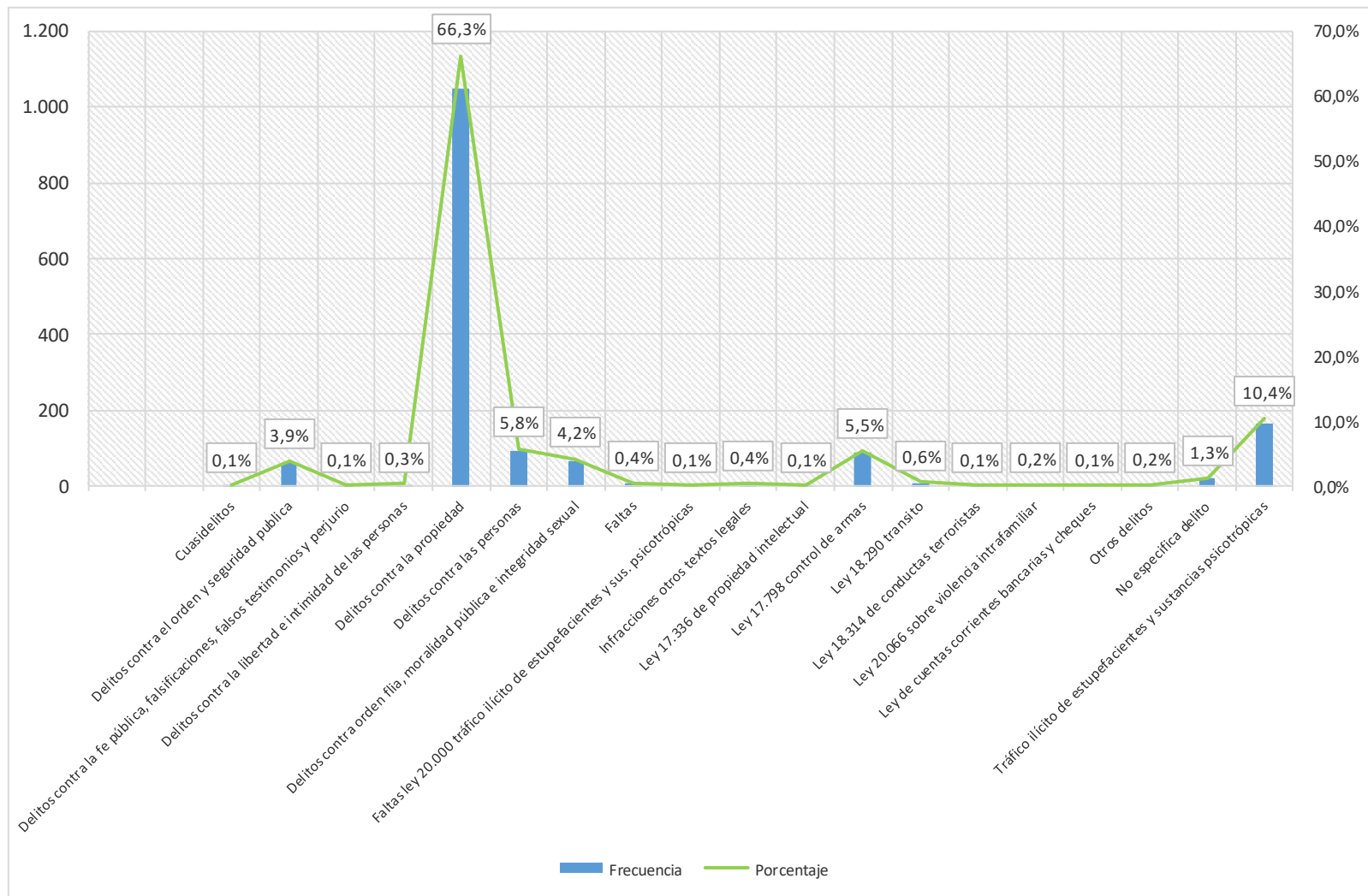

Fuente: SENAINFO DEPLAE

1.2.2. PRIVADO DE LIBERTAD

Durante el 2018 ingresaron 1.713 adolescentes y jóvenes a proyectos ejecutores de medidas privativas de libertad. Respecto al sexo de la población, se observa un predominio de los adolescentes y jóvenes de sexo masculino pues este grupo representan el 86,7% de los usuarios ingresados (n= 1.486), mientras que las adolescentes y jóvenes mujeres concentran el 13,3% del total de ingresos (n=227)

En cuanto a la **distribución territorial**, se puede señalar que el grueso de los adolescentes y jóvenes ingresados a medidas privativas de libertad lo hicieron en proyectos localizados en la región Metropolitana, representando el 45% de los ingresos registrados a nivel nacional (n=771). A continuación, y con una diferencia de más de 32 puntos porcentuales, le sigue en cuantía de ingresos la región de Valparaíso (13,7%; n=234). En tercer, encontramos la región del Biobío que con 121 jóvenes y adolescentes ingresados representan el 7,1% del total de ingresos.

En relación a las **causales de ingreso**, se advierte que un 80,6% de los jóvenes y adolescentes ingresaron a Centros de Internación Provisoria (CIP) por “delitos contra la propiedad” (n=1.380), seguido por un 5,1% de usuarios que ingresaron bajo la causal “delitos contra las personas” (n=87).

Por último, respecto a la **distribución etaria de la población ingresada**, un 63,4% corresponden a adolescentes de entre “16 y 17 años” (n=1.486), un 19,7% a adolescentes de entre “14 y 15 años” (n=337), y un 16,9% corresponden a jóvenes mayores de 18 años (n=290).

Tabla 198. Ingresos a medidas privativas de libertad según modelo. Año 2018

MODELO	FRECUENCIA	PORCENTAJE
CIP - CENTRO DE INTERNACIÓN PROVISORIA	1.713	100,0%

Fuente: SENAINFO DEPLAE

Tabla 199. Ingresos a medidas privativas de libertad según región, sexo y tramo de edad. Año 2018

REGIÓN	SEXO	TRAMO DE EDAD							
		14 - 15 AÑOS		16 - 17 AÑOS		18 Y MÁS AÑOS		TOTAL	
		RECuento	% TOTAL	RECuento	% TOTAL	RECuento	% TOTAL	RECuento	% TOTAL
I TARAPACÁ	Hombres	6	,4%	22	1,3%	10	,6%	38	2,2%
	Mujeres	2	,1%	4	,2%	0	0,0%	6	,4%
	Total	8	,5%	26	1,5%	10	,6%	44	2,6%
II ANTOFAGASTA	Hombres	5	,3%	58	3,4%	17	1,0%	80	4,7%
	Mujeres	2	,1%	7	,4%	3	,2%	12	,7%
	Total	7	,4%	65	3,8%	20	1,2%	92	5,4%
III ATACAMA	Hombres	8	,5%	23	1,3%	4	,2%	35	2,0%
	Mujeres	1	,1%	3	,2%	1	,1%	5	,3%

REGIÓN	SEXO	TRAMO DE EDAD							
		14 - 15 AÑOS		16 - 17 AÑOS		18 Y MÁS AÑOS		TOTAL	
		RECuento	% TOTAL	RECuento	% TOTAL	RECuento	% TOTAL	RECuento	% TOTAL
	Total	9	,5%	26	1,5%	5	,3%	40	2,3%
IV COQUIMBO	Hombres	8	,5%	24	1,4%	10	,6%	42	2,5%
	Mujeres	2	,1%	0	0,0%	0	0,0%	2	,1%
	Total	10	,6%	24	1,4%	10	,6%	44	2,6%
V VALPARAÍSO	Hombres	23	1,3%	117	6,8%	33	1,9%	173	10,1%
	Mujeres	19	1,1%	32	1,9%	10	,6%	61	3,6%
	Total	42	2,5%	149	8,7%	43	2,5%	234	13,7%
VI LIBERTADOR BERNARDO O'HIGGINS	Hombres	7	,4%	33	1,9%	13	,8%	53	3,1%
	Mujeres	4	,2%	3	,2%	0	0,0%	7	,4%
	Total	11	,6%	36	2,1%	13	,8%	60	3,5%
VII MAULE	Hombres	25	1,5%	39	2,3%	12	,7%	76	4,4%
	Mujeres	4	,2%	9	,5%	5	,3%	18	1,1%
	Total	29	1,7%	48	2,8%	17	1,0%	94	5,5%
VIII BIOBÍO	Hombres	19	1,1%	74	4,3%	15	,9%	108	6,3%
	Mujeres	3	,2%	9	,5%	1	,1%	13	,8%
	Total	22	1,3%	83	4,8%	16	,9%	121	7,1%
IX LA ARAUCANÍA	Hombres	15	,9%	47	2,7%	7	,4%	69	4,0%
	Mujeres	3	,2%	9	,5%	2	,1%	14	,8%
	Total	18	1,1%	56	3,3%	9	,5%	83	4,8%
X LOS LAGOS	Hombres	11	,6%	31	1,8%	8	,5%	50	2,9%
	Mujeres	0	0,0%	3	,2%	2	,1%	5	,3%
	Total	11	,6%	34	2,0%	10	,6%	55	3,2%
XI AYSÉN	Hombres	5	,3%	6	,4%	3	,2%	14	,8%
	Mujeres	0	0,0%	0	0,0%	0	0,0%	0	0,0%
	Total	5	,3%	6	,4%	3	,2%	14	,8%
XII MAGALLANES	Hombres	1	,1%	2	,1%	0	0,0%	3	,2%
	Mujeres	0	0,0%	0	0,0%	1	,1%	1	,1%
	Total	1	,1%	2	,1%	1	,1%	4	,2%
XIII METROPOLITANA DE SANTIAGO	Hombres	137	8,0%	440	25,7%	116	6,8%	693	40,5%
	Mujeres	19	1,1%	48	2,8%	11	,6%	78	4,6%

REGIÓN	SEXO	TRAMO DE EDAD							
		14 - 15 AÑOS		16 - 17 AÑOS		18 Y MÁS AÑOS		TOTAL	
		RECuento	% TOTAL	RECuento	% TOTAL	RECuento	% TOTAL	RECuento	% TOTAL
	Total	156	9,1%	488	28,5%	127	7,4%	771	45,0%
XIV Los Ríos	Hombres	3	,2%	17	1,0%	0	0,0%	20	1,2%
	Mujeres	1	,1%	3	,2%	0	0,0%	4	,2%
	Total	4	,2%	20	1,2%	0	0,0%	24	1,4%
XV ÁRICA Y PARINACOTA	Hombres	3	,2%	23	1,3%	6	,4%	32	1,9%
	Mujeres	1	,1%	0	0,0%	0	0,0%	1	,1%
	Total	4	,2%	23	1,3%	6	,4%	33	1,9%
XVI ÑUBLE	Hombres	0	0,0%	0	0,0%	0	0,0%	0	0,0%
	Mujeres	0	0,0%	0	0,0%	0	0,0%	0	0,0%
	Total	0	0,0%	0	0,0%	0	0,0%	0	0,0%
TOTAL	Hombres	276	16,1%	956	55,8%	254	14,8%	1.486	86,7%
	Mujeres	61	3,6%	130	7,6%	36	2,1%	227	13,3%
	Total	337	19,7%	1.086	63,4%	290	16,9%	1.713	100,0%

Fuente: SENAINFO DEPLAE

Tabla 200. Ingresos a medidas privativas de libertad según categoría causal de ingreso y modelo. Año 2018

CATEGORÍA CAUSAL DE INGRESO	MODELO	
	CIP - CENTRO DE INTERNACIÓN PROVISORIA	
	RECuento	% TOTAL
DELITOS CONTRA EL ORDEN Y SEGURIDAD PÚBLICA	16	,9%
DELITOS CONTRA LA LIBERTAD E INTIMIDAD DE LAS PERSONAS	4	,2%
DELITOS CONTRA LA PROPIEDAD	1.380	80,6%
DELITOS CONTRA LAS PERSONAS	87	5,1%
DELITOS CONTRA ORDEN FAMILIAR, MORALIDAD PÚBLICA E INTEGRIDAD SEXUAL	13	,8%
FALTAS	14	,8%
FALTAS LEY 20.000 TRÁFICO ILÍCITO DE ESTUPEFACIENTES Y SUS. PSICOTRÓPICAS	5	,3%
INFRACCIÓN AL DECRETO LEY 2.460 LEY ORGÁNICA DE INVESTIGACIONES	1	,1%
INFRACCIONES OTROS TEXTOS LEGALES	1	,1%
LEY 17.336 DE PROPIEDAD INTELECTUAL	1	,1%
LEY 17.798 CONTROL DE ARMAS	19	1,1%
LEY 18.290 TRANSITO	2	,1%
OTROS DELITOS	99	5,8%
NO ESPECIFICA DELITO	41	2,4%
TRÁFICO ILÍCITO DE ESTUPEFACIENTES Y SUSTANCIAS PSICOTRÓPICAS	30	1,8%

CATEGORÍA CAUSAL DE INGRESO	MODELO	
	CIP - CENTRO DE INTERNACIÓN PROVISORIA	
	RECuento	% TOTAL
TOTAL	1.713	100,0%

Fuente: SENAINFO DEPLAE

Gráfico 41. Distribución de las categorías de causal de ingreso de los jóvenes y adolescentes ingresados a medidas privativas de libertad. Año 2018

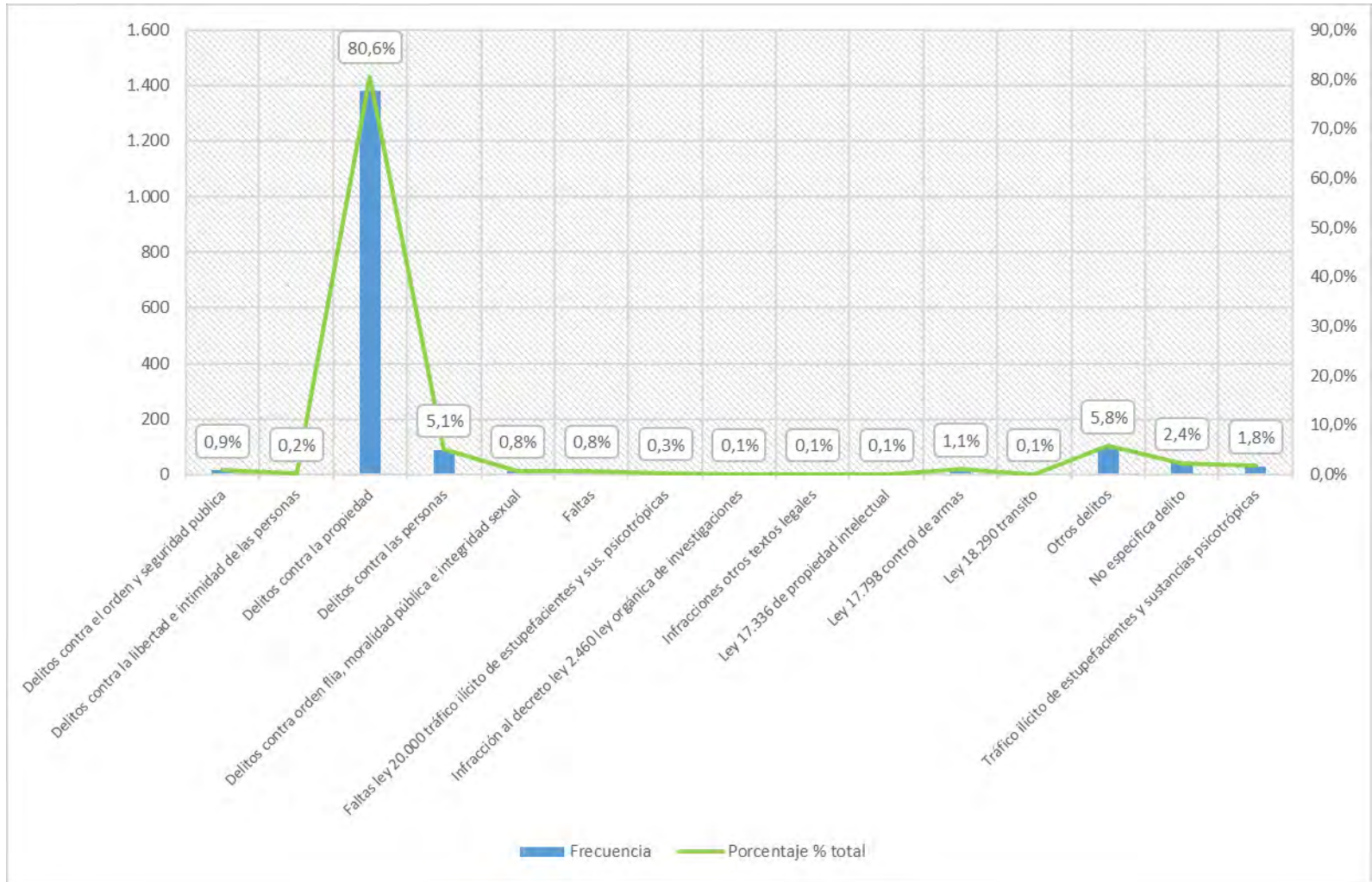

Fuente: SENAINFO DEPLAE

1.3. Atendidos por línea

1.3.1. MEDIO LIBRE

Durante el 2018 fueron **atendidos en el programa Medida Cautelar Ambulatoria (MCA) un total de 4.125 adolescentes y jóvenes**. De los cuales, un 87,6% corresponden a adolescentes y jóvenes de sexo masculino (n=3.615) y el 12,4% a usuarias de sexo femenino (n=510). Además, respecto a la **distribución etaria**, un 59,8% de los atendidos poseían entre “16 y 17 años” (n=2.465), un 21% tenía más de 18 años de edad, y, finalmente, un 19% de la población atendidas contaba con edades comprendidas entre los “14 y 15 años” (n= 783).

En cuanto a las **causales de ingreso** de los atendidos en este programa, se destaca que un 72,8% estuvo asociado a “delitos contra la propiedad” (n=3.004), un 8,1% presentan como causal de ingreso delitos asociados al “tráfico de estupefacientes y sustancias psicotrópicas” (n=336), un 4,7% por “delitos contra las personas” (n=193) y un 4,3% por delitos asociadas al control de armas (n=178).

Tabla 201. Atendidos (por línea) en medidas en medio libre según modelo. Año 2018

MODELO	FRECUENCIA	PORCENTAJE
MCA - MEDIDA CAUTELAR AMBULATORIA	4.125	100,0%

Fuente: SENAINFO DEPLAE

Tabla 202. Atendidos (por línea) en medidas en medio libre según región, sexo y tramo de edad. Año 2018

REGIÓN	SEXO	TRAMO DE EDAD							
		14 - 15 AÑOS		16 - 17 AÑOS		18 Y MÁS AÑOS		TOTAL	
		RECuento	% TOTAL	RECuento	% TOTAL	RECuento	% TOTAL	RECuento	% TOTAL
I TARAPACÁ	Hombres	20	,5%	50	1,2%	17	,4%	87	2,1%
	Mujeres	4	,1%	10	,2%	2	,0%	16	,4%
	Total	24	,6%	60	1,5%	19	,5%	103	2,5%
II ANTOFAGASTA	Hombres	20	,5%	67	1,6%	27	,7%	114	2,8%
	Mujeres	3	,1%	13	,3%	5	,1%	21	,5%
	Total	23	,6%	80	1,9%	32	,8%	135	3,3%
III ATACAMA	Hombres	10	,2%	42	1,0%	13	,3%	65	1,6%
	Mujeres	5	,1%	4	,1%	1	,0%	10	,2%
	Total	15	,4%	46	1,1%	14	,3%	75	1,8%
IV COQUIMBO	Hombres	22	,5%	93	2,3%	26	,6%	141	3,4%
	Mujeres	4	,1%	8	,2%	2	,0%	14	,3%
	Total	26	,6%	101	2,4%	28	,7%	155	3,8%
V VALPARAÍSO	Hombres	57	1,4%	206	5,0%	61	1,5%	324	7,9%

REGIÓN	SEXO	TRAMO DE EDAD							
		14 - 15 AÑOS		16 - 17 AÑOS		18 Y MÁS AÑOS		TOTAL	
		RECuento	% TOTAL	RECuento	% TOTAL	RECuento	% TOTAL	RECuento	% TOTAL
	Mujeres	9	,2%	27	,7%	12	,3%	48	1,2%
	Total	66	1,6%	233	5,6%	73	1,8%	372	9,0%
VI LIBERTADOR BERNARDO O'HIGGINS	Hombres	24	,6%	87	2,1%	37	,9%	148	3,6%
	Mujeres	5	,1%	14	,3%	3	,1%	22	,5%
	Total	29	,7%	101	2,4%	40	1,0%	170	4,1%
VII MAULE	Hombres	36	,9%	89	2,2%	28	,7%	153	3,7%
	Mujeres	6	,1%	6	,1%	5	,1%	17	,4%
	Total	42	1,0%	95	2,3%	33	,8%	170	4,1%
VIII BIOBÍO	Hombres	48	1,2%	194	4,7%	83	2,0%	325	7,9%
	Mujeres	8	,2%	14	,3%	14	,3%	36	,9%
	Total	56	1,4%	208	5,0%	97	2,4%	361	8,8%
IX LA ARAUCANÍA	Hombres	33	,8%	120	2,9%	49	1,2%	202	4,9%
	Mujeres	7	,2%	18	,4%	2	,0%	27	,7%
	Total	40	1,0%	138	3,3%	51	1,2%	229	5,6%
X LOS LAGOS	Hombres	18	,4%	73	1,8%	28	,7%	119	2,9%
	Mujeres	2	,0%	7	,2%	2	,0%	11	,3%
	Total	20	,5%	80	1,9%	30	,7%	130	3,2%
XI AYSÉN	Hombres	5	,1%	4	,1%	4	,1%	13	,3%
	Total	5	,1%	4	,1%	4	,1%	13	,3%
XII MAGALLANES	Hombres	11	,3%	18	,4%	13	,3%	42	1,0%
	Mujeres	2	,0%	4	,1%	2	,0%	8	,2%
	Total	13	,3%	22	,5%	15	,4%	50	1,2%
XIII METROPOLITANA DE SANTIAGO	Hombres	331	8,0%	1.010	24,5%	337	8,2%	1.678	40,7%
	Mujeres	51	1,2%	142	3,4%	44	1,1%	237	5,7%
	Total	382	9,3%	1.152	27,9%	381	9,2%	1.915	46,4%
XIV LOS RÍOS	Hombres	11	,3%	44	1,1%	12	,3%	67	1,6%
	Mujeres	1	,0%	6	,1%	5	,1%	12	,3%
	Total	12	,3%	50	1,2%	17	,4%	79	1,9%
XV ÁRICA Y PARINACOTA	Hombres	18	,4%	49	1,2%	24	,6%	91	2,2%
	Mujeres	5	,1%	14	,3%	5	,1%	24	,6%

REGIÓN	SEXO	TRAMO DE EDAD							
		14 - 15 AÑOS		16 - 17 AÑOS		18 Y MÁS AÑOS		TOTAL	
		RECuento	% TOTAL	RECuento	% TOTAL	RECuento	% TOTAL	RECuento	% TOTAL
	Total	23	,6%	63	1,5%	29	,7%	115	2,8%
XVI ÑUBLE	Hombres	5	,1%	28	,7%	13	,3%	46	1,1%
	Mujeres	2	,0%	4	,1%	1	,0%	7	,2%
	Total	7	,2%	32	,8%	14	,3%	53	1,3%
TOTAL	Hombres	669	16,2%	2.174	52,7%	772	18,7%	3.615	87,6%
	Mujeres	114	2,8%	291	7,1%	105	2,5%	510	12,4%
	Total	783	19,0%	2.465	59,8%	877	21,3%	4.125	100,0%

Fuente: SENAINFO DEPLAE

Tabla 203. Atendidos (por línea) en medidas en medio libre según categoría causal de ingreso y modelo. Año 2018

CATEGORÍA CAUSAL DE INGRESO	MODELO	
	MCA - MEDIDA CAUTELAR AMBULATORIA	
	RECuento	% TOTAL
CUASIDELITOS	3	,1%
DELITOS CONTRA EL ORDEN Y SEGURIDAD PUBLICA	131	3,2%
DELITOS CONTRA LA FE PÚBLICA, FALSIFICACIONES, FALSOS TESTIMONIOS Y PERJURIO	5	,1%
DELITOS CONTRA LA LIBERTAD E INTIMIDAD DE LAS PERSONAS	7	,2%
DELITOS CONTRA LA PROPIEDAD	3.004	72,8%
DELITOS CONTRA LAS PERSONAS	193	4,7%
DELITOS CONTRA ORDEN FLIA, MORALIDAD PÚBLICA E INTEGRIDAD SEXUAL	120	2,9%
FALTAS	17	,4%
FALTAS LEY 20.000 TRÁFICO ILÍCITO DE ESTUPEFACIENTES Y SUS. PSICOTRÓPICAS	6	,1%
INFRACCIÓN AL DECRETO LEY 2.460 LEY ORGÁNICA DE INVESTIGACIONES	2	,0%
INFRACCIONES OTROS TEXTOS LEGALES	13	,3%
LEY 17.336 DE PROPIEDAD INTELECTUAL	6	,1%
LEY 17.798 CONTROL DE ARMAS	178	4,3%
LEY 18.290 TRANSITO	21	,5%
LEY 18.314 DE CONDUCTAS TERRORISTAS	3	,1%
LEY 20.066 SOBRE VIOLENCIA INTRAFAMILIAR	5	,1%
LEY DE CUENTAS CORRIENTES BANCARIAS Y CHEQUES	1	,0%
OTROS DELITOS	11	,3%
NO ESPECIFICA DELITO	63	1,5%
TRÁFICO ILÍCITO DE ESTUPEFACIENTES Y SUSTANCIAS PSICOTRÓPICAS	336	8,1%
TOTAL	4.125	100,0%

Fuente: SENAINFO DEPLAE

1.3.2 PRIVADO DE LIBERTAD

Durante el 2018 fueron **atendidos en la medida “Centro de Internación Provisoria” (CIP) un total de 2.206 adolescentes y jóvenes**. De los cuales, un 88,7% corresponden a adolescentes y jóvenes de sexo masculino (n=1.957) y el 11,3% a usuarias de sexo femenino (n=249). En relación a la **distribución etaria** de la población atendida, se puede indicar que el 60% corresponden a adolescentes de entre “16 y 17 años” (n=1.342), el 23,7% a jóvenes de más de 18 años de edad (n=523) y, finalmente, el 15,5% corresponde a adolescentes de entre los “14 y 15 años” (n=341).

En cuanto a las **causales de ingreso** de los atendidos en este programa se observa que, en su gran mayoría, concentrando el 80% de los jóvenes y adolescentes atendidos, ingresaron bajo la causal “delitos contra la propiedad” (n=3.1.764); le sigue con un 6,9% los atendidos que ingresaron por “delitos contra las personas” (n=153).

En relación a la **distribución territorial** se advierte que 46,7% del total de adolescentes y jóvenes fueron atendidos en proyectos localizados en la región Metropolitana (n=1.030), el 12,7% en proyectos localizados en la región de Valparaíso (n=281), y el 7,3% fueron atendidos en proyectos de la región de Biobío (n=160).

Tabla 204. Atendidos (por línea) en medidas privativas de libertad según modelo. Año 2018

MODELO	FRECUENCIA	PORCENTAJE
CIP - CENTRO DE INTERNACIÓN PROVISORIA	2.206	100,0%

Fuente: SENAINFO DEPLAE

Tabla 205. Atendidos (por línea) en medidas privativas de libertad según región, sexo y tramo de edad. Año 2018

REGIÓN	SEXO	TRAMO DE EDAD							
		14 - 15 AÑOS		16 - 17 AÑOS		18 Y MÁS AÑOS		TOTAL	
		RECUENTO	% TOTAL	RECUENTO	% TOTAL	RECUENTO	% TOTAL	RECUENTO	% TOTAL
I TARAPACÁ	Hombres	7	,3%	37	1,7%	15	,7%	59	2,7%
	Mujeres	2	,1%	5	,2%	1	,0%	8	,4%
	Total	9	,4%	42	1,9%	16	,7%	67	3,0%
II ANTOFAGASTA	Hombres	5	,2%	56	2,5%	30	1,4%	91	4,1%
	Mujeres	2	,1%	9	,4%	3	,1%	14	,6%
	Total	7	,3%	65	2,9%	33	1,5%	105	4,8%
III ATACAMA	Hombres	6	,3%	29	1,3%	6	,3%	41	1,9%
	Mujeres	1	,0%	1	,0%	2	,1%	4	,2%
	Total	7	,3%	30	1,4%	8	,4%	45	2,0%
IV COQUIMBO	Hombres	6	,3%	39	1,8%	19	,9%	64	2,9%
	Mujeres	2	,1%	0	0,0%	1	,0%	3	,1%

REGIÓN	SEXO	TRAMO DE EDAD							
		14 - 15 AÑOS		16 - 17 AÑOS		18 Y MÁS AÑOS		TOTAL	
		RECUESTO	% TOTAL	RECUESTO	% TOTAL	RECUESTO	% TOTAL	RECUESTO	% TOTAL
	Total	8	,4%	39	1,8%	20	,9%	67	3,0%
V VALPARAÍSO	Hombres	22	1,0%	137	6,2%	61	2,8%	220	10,0%
	Mujeres	14	,6%	31	1,4%	16	,7%	61	2,8%
	Total	36	1,6%	168	7,6%	77	3,5%	281	12,7%
VI LIBERTADOR BERNARDO O'HIGGINS	Hombres	10	,5%	35	1,6%	25	1,1%	70	3,2%
	Mujeres	3	,1%	3	,1%	0	0,0%	6	,3%
	Total	13	,6%	38	1,7%	25	1,1%	76	3,4%
VII MAULE	Hombres	24	1,1%	54	2,4%	21	1,0%	99	4,5%
	Mujeres	4	,2%	12	,5%	6	,3%	22	1,0%
	Total	28	1,3%	66	3,0%	27	1,2%	121	5,5%
VIII BIOBÍO	Hombres	21	1,0%	100	4,5%	25	1,1%	146	6,6%
	Mujeres	2	,1%	10	,5%	2	,1%	14	,6%
	Total	23	1,0%	110	5,0%	27	1,2%	160	7,3%
IX LA ARAUCANÍA	Hombres	14	,6%	60	2,7%	9	,4%	83	3,8%
	Mujeres	1	,0%	10	,5%	2	,1%	13	,6%
	Total	15	,7%	70	3,2%	11	,5%	96	4,4%
X LOS LAGOS	Hombres	10	,5%	37	1,7%	13	,6%	60	2,7%
	Mujeres	0	0,0%	2	,1%	3	,1%	5	,2%
	Total	10	,5%	39	1,8%	16	,7%	65	2,9%
XI AYSÉN	Hombres	5	,2%	8	,4%	4	,2%	17	,8%
	Total	5	,2%	8	,4%	4	,2%	17	,8%
XII MAGALLANES	Hombres	1	,0%	5	,2%	2	,1%	8	,4%
	Mujeres	0	0,0%	0	0,0%	1	,0%	1	,0%
	Total	1	,0%	5	,2%	3	,1%	9	,4%
XIII METROPOLITANA DE SANTIAGO	Hombres	151	6,8%	560	25,4%	224	10,2%	935	42,4%
	Mujeres	23	1,0%	56	2,5%	16	,7%	95	4,3%
	Total	174	7,9%	616	27,9%	240	10,9%	1.030	46,7%
XIV LOS RÍOS	Hombres	2	,1%	21	1,0%	3	,1%	26	1,2%
	Mujeres	1	,0%	1	,0%	1	,0%	3	,1%
	Total	3	,1%	22	1,0%	4	,2%	29	1,3%

REGIÓN	SEXO	TRAMO DE EDAD							
		14 - 15 AÑOS		16 - 17 AÑOS		18 Y MÁS AÑOS		TOTAL	
		RECUENTO	% TOTAL	RECUENTO	% TOTAL	RECUENTO	% TOTAL	RECUENTO	% TOTAL
XV ARICA Y PARINACOTA	Hombres	2	,1%	24	1,1%	12	,5%	38	1,7%
	Total	2	,1%	24	1,1%	12	,5%	38	1,7%
TOTAL	Hombres	286	13,0%	1.202	54,5%	469	21,3%	1.957	88,7%
	Mujeres	55	2,5%	140	6,3%	54	2,4%	249	11,3%
	Total	341	15,5%	1.342	60,8%	523	23,7%	2.206	100,0%

Fuente: SENAINFO DEPLAE

Tabla 206. Atendidos (por línea) en medidas privativas de libertad según categoría causal de ingreso y modelo. Año 2018

CATEGORÍA CAUSAL DE INGRESO	MODELO	
	CIP - CENTRO DE INTERNACIÓN PROVISORIA	
	RECUENTO	% TOTAL
DELITOS CONTRA EL ORDEN Y SEGURIDAD PUBLICA	18	,8%
DELITOS CONTRA LA LIBERTAD E INTIMIDAD DE LAS PERSONAS	4	,2%
DELITOS CONTRA LA PROPIEDAD	1.764	80,0%
DELITOS CONTRA LAS PERSONAS	153	6,9%
DELITOS CONTRA ORDEN FLIA, MORALIDAD PÚBLICA E INTEGRIDAD SEXUAL	19	,9%
FALTAS	13	,6%
FALTAS LEY 20.000 TRÁFICO ILÍCITO DE ESTUPEFACIENTES Y SUS. PSICOTRÓPICAS	6	,3%
INFRACCIÓN AL DECRETO LEY 2.460 LEY ORGÁNICA DE INVESTIGACIONES	1	,0%
LEY 17.336 DE PROPIEDAD INTELECTUAL	1	,0%
LEY 17.798 CONTROL DE ARMAS	26	1,2%
LEY 18.290 TRANSITO	1	,0%
OTROS DELITOS	122	5,5%
NO ESPECIFICA DELITO	47	2,1%
TRÁFICO ILÍCITO DE ESTUPEFACIENTES Y SUSTANCIAS PSICOTRÓPICAS	31	1,4%
TOTAL	2.206	100,0%

Fuente: SENAINFO DEPLAE

1.4 Egresos

1.4.1. MEDIO LIBRE

Durante el 2018 **egresaron 1.890 adolescentes y jóvenes de medidas en medio libre**. Cabe destacar que el 35,1% de los y las jóvenes egresados lo han hecho cumpliendo la medida cautelar y siendo sancionados a cumplir condena (n=664). En cambio, un 26,2% de los egresos en Medidas Cautelar Ambulatoria (MCA) terminaron sin sanción o condena.

Tabla 207. Egresos de medidas en medio libre según modelo. Año 2018

MODELO	FRECUENCIA	PORCENTAJE
MCA - MEDIDA CAUTELAR AMBULATORIA	1.890	100,0%

Fuente: SENAINFO DEPLAE

Tabla 208. Egresos de medidas en medio libre según región, sexo y tramo de edad. Año 2018

REGIÓN	SEXO	TRAMO DE EDAD							
		14 - 15 AÑOS		16 - 17 AÑOS		18 Y MÁS AÑOS		TOTAL	
		RECUESTO	% TOTAL	RECUESTO	% TOTAL	RECUESTO	% TOTAL	RECUESTO	% TOTAL
I TARAPACÁ	Hombres	5	,3%	17	,9%	4	,2%	26	1,4%
	Mujeres	1	,1%	2	,1%	2	,1%	5	,3%
	Total	6	,3%	19	1,0%	6	,3%	31	1,6%
II ANTOFAGASTA	Hombres	9	,5%	28	1,5%	4	,2%	41	2,2%
	Mujeres	1	,1%	8	,4%	1	,1%	10	,5%
	Total	10	,5%	36	1,9%	5	,3%	51	2,7%
III ATACAMA	Hombres	7	,4%	17	,9%	9	,5%	33	1,7%
	Mujeres	3	,2%	3	,2%	1	,1%	7	,4%
	Total	10	,5%	20	1,1%	10	,5%	40	2,1%
IV COQUIMBO	Hombres	13	,7%	45	2,4%	7	,4%	65	3,4%
	Mujeres	2	,1%	6	,3%	1	,1%	9	,5%
	Total	15	,8%	51	2,7%	8	,4%	74	3,9%
V VALPARAÍSO	Hombres	29	1,5%	91	4,8%	31	1,6%	151	8,0%
	Mujeres	4	,2%	13	,7%	5	,3%	22	1,2%
	Total	33	1,7%	104	5,5%	36	1,9%	173	9,2%
VI LIBERTADOR BERNARDO O'HIGGINS	Hombres	11	,6%	44	2,3%	19	1,0%	74	3,9%
	Mujeres	3	,2%	10	,5%	2	,1%	15	,8%
	Total	14	,7%	54	2,9%	21	1,1%	89	4,7%
VII MAULE	Hombres	15	,8%	47	2,5%	14	,7%	76	4,0%

REGIÓN	SEXO	TRAMO DE EDAD							
		14 - 15 AÑOS		16 - 17 AÑOS		18 Y MÁS AÑOS		TOTAL	
		RECuento	% TOTAL	RECuento	% TOTAL	RECuento	% TOTAL	RECuento	% TOTAL
	Mujeres	3	,2%	5	,3%	2	,1%	10	,5%
	Total	18	1,0%	52	2,8%	16	,8%	86	4,6%
VIII BIOBÍO	Hombres	21	1,1%	78	4,1%	33	1,7%	132	7,0%
	Mujeres	7	,4%	10	,5%	8	,4%	25	1,3%
	Total	28	1,5%	88	4,7%	41	2,2%	157	8,3%
IX LA ARAUCANÍA	Hombres	17	,9%	50	2,6%	22	1,2%	89	4,7%
	Mujeres	4	,2%	10	,5%	1	,1%	15	,8%
	Total	21	1,1%	60	3,2%	23	1,2%	104	5,5%
X LOS LAGOS	Hombres	11	,6%	34	1,8%	18	1,0%	63	3,3%
	Mujeres	2	,1%	2	,1%	1	,1%	5	,3%
	Total	13	,7%	36	1,9%	19	1,0%	68	3,6%
XI AYSÉN	Hombres	4	,2%	0	0,0%	1	,1%	5	,3%
	Mujeres	0	0,0%	0	0,0%	0	0,0%	0	0,0%
	Total	4	,2%	0	0,0%	1	,1%	5	,3%
XII MAGALLANES	Hombres	6	,3%	13	,7%	9	,5%	28	1,5%
	Mujeres	1	,1%	4	,2%	2	,1%	7	,4%
	Total	7	,4%	17	,9%	11	,6%	35	1,9%
XIII METROPOLITANA DE SANTIAGO	Hombres	158	8,4%	441	23,3%	151	8,0%	750	39,7%
	Mujeres	32	1,7%	77	4,1%	24	1,3%	133	7,0%
	Total	190	10,1%	518	27,4%	175	9,3%	883	46,7%
XIV LOS RÍOS	Hombres	4	,2%	10	,5%	6	,3%	20	1,1%
	Mujeres	0	0,0%	4	,2%	2	,1%	6	,3%
	Total	4	,2%	14	,7%	8	,4%	26	1,4%
XV ÁRICA Y PARINACOTA	Hombres	6	,3%	12	,6%	4	,2%	22	1,2%
	Mujeres	2	,1%	9	,5%	4	,2%	15	,8%
	Total	8	,4%	21	1,1%	8	,4%	37	2,0%
XVI ÑUBLE	Hombres	4	,2%	15	,8%	7	,4%	26	1,4%
	Mujeres	1	,1%	3	,2%	1	,1%	5	,3%
	Total	5	,3%	18	1,0%	8	,4%	31	1,6%
TOTAL	Hombres	320	16,9%	942	49,8%	339	17,9%	1.601	84,7%
	Mujeres	66	3,5%	166	8,8%	57	3,0%	289	15,3%
	Total	386	20,4%	1.108	58,6%	396	21,0%	1.890	100,0%

Fuente: SENAINFO DEPLAE

Tabla 209. Egresos de medidas en medio libre según categoría causal de egreso y modelo. Año 2018

CAUSAL DE EGRESO	MODELO	
	MCA - MEDIDA CAUTELAR AMBULATORIA	
	RECUESTO	% TOTAL
FALLECIMIENTO	4	,2%
INCUMPLIMIENTO DE SANCIÓN O MEDIDA (SIN PRONUNCIAMIENTO O RESOLUCIÓN DEL TRIBUNAL)	10	,5%
INGRESA A OTRA MEDIDA O SANCIÓN Y NO PUEDE CUMPLIR AMBAS SIMULTÁNEAMENTE	32	1,7%
NUNCA SE ESTABLECE CONTACTO CON EL ADOLESCENTE	6	,3%
SOBRESEIMIENTO DEFINITIVO	90	4,8%
SOBRESEIMIENTO TEMPORAL	14	,7%
TRASLADO AUTORIZADO POR EL DIRECTOR NACIONAL	5	,3%
TRIBUNAL DECRETA CUMPLIMIENTO DE LA SANCIÓN O SALIDA ALTERNATIVA	3	,2%
TRIBUNAL DECRETA SUSPENSIÓN CONDICIONAL DEL PROCEDIMIENTO	395	20,9%
TRIBUNAL DECRETA SUSTITUCIÓN DE MEDIDA CAUTELAR O SANCIÓN	15	,8%
TRIBUNAL DECRETA TRASLADO PARA CONTINUAR SANCIÓN O MEDIDA EN OTRO CENTRO O PROGRAMA	66	3,5%
TRIBUNAL PONE TÉRMINO A MEDIDA CAUTELAR EN ESPERA DE SENTENCIA	90	4,8%
TRIBUNAL PONE TÉRMINO A MEDIDA CAUTELAR SIN APLICAR SANCIÓN	496	26,2%
TRIBUNAL PONE TÉRMINO A MEDIDA CAUTELAR Y APLICA SANCIÓN	664	35,1%
TOTAL	1.890	100,0%

Fuente: SENAINFO DEPLAE

Gráfico 42. Distribución de las causales de egreso de los jóvenes y adolescentes egresados de medidas en medio libre. Año 2018



Fuente: SENAINFO DEPLAE

1.4.2. PRIVADO DE LIBERTAD

Durante el 2018 **egresaron 1.749 adolescentes y jóvenes de medidas privativas de libertad**. Respecto a las causales de egreso, cabe destacar que en el 47,1% de los casos el tribunal puso término a la medida cautelar (CIP) aplicando una sanción penal. En cambio, el 17% de los casos egresados lo hicieron a causa de que el tribunal pone término a la medida, pero sin aplicar sanción (n=303).

Tabla 210. Egresos de medidas privativas de libertad según modelo. Año 2018

MODELO	FRECUENCIA	PORCENTAJE
CIP - CENTRO DE INTERNACIÓN PROVISORIA	1.749	100,0%

Fuente: SENAINFO DEPLAE

Tabla 211. Egresos de medidas privativas de libertad según región, sexo y tramo de edad. Año 2018

REGIÓN	SEXO	TRAMO DE EDAD							
		14 - 15 AÑOS		16 - 17 AÑOS		18 Y MÁS AÑOS		TOTAL	
		RECUESTO	% TOTAL	RECUESTO	% TOTAL	RECUESTO	% TOTAL	RECUESTO	% TOTAL
I TARAPACÁ	Hombres	7	,4%	26	1,5%	10	,6%	43	2,5%
	Mujeres	2	,1%	3	,2%	0	0,0%	5	,3%
	Total	9	,5%	29	1,7%	10	,6%	48	2,7%
II ANTOFAGASTA	Hombres	6	,3%	48	2,7%	22	1,3%	76	4,3%
	Mujeres	2	,1%	7	,4%	5	,3%	14	,8%
	Total	8	,5%	55	3,1%	27	1,5%	90	5,1%
III ATACAMA	Hombres	8	,5%	25	1,4%	3	,2%	36	2,1%
	Mujeres	1	,1%	3	,2%	1	,1%	5	,3%
	Total	9	,5%	28	1,6%	4	,2%	41	2,3%
IV COQUIMBO	Hombres	6	,3%	25	1,4%	8	,5%	39	2,2%
	Mujeres	2	,1%	1	,1%	0	0,0%	3	,2%
	Total	8	,5%	26	1,5%	8	,5%	42	2,4%
V VALPARAÍSO	Hombres	28	1,6%	116	6,6%	33	1,9%	177	10,1%
	Mujeres	18	1,0%	38	2,2%	15	,9%	71	4,1%
	Total	46	2,6%	154	8,8%	48	2,7%	248	14,2%
VI LIBERTADOR BERNARDO O'HIGGINS	Hombres	7	,4%	34	1,9%	13	,7%	54	3,1%
	Mujeres	4	,2%	3	,2%	0	0,0%	7	,4%
	Total	11	,6%	37	2,1%	13	,7%	61	3,5%
VII MAULE	Hombres	22	1,3%	36	2,1%	19	1,1%	77	4,4%
	Mujeres	4	,2%	9	,5%	5	,3%	18	1,0%
	Total	26	1,5%	45	2,6%	24	1,4%	95	5,4%
VIII BIOBÍO	Hombres	25	1,4%	85	4,9%	15	,9%	125	7,1%

REGIÓN	SEXO	TRAMO DE EDAD							
		14 - 15 AÑOS		16 - 17 AÑOS		18 Y MÁS AÑOS		TOTAL	
		RECuento	% TOTAL	RECuento	% TOTAL	RECuento	% TOTAL	RECuento	% TOTAL
	Mujeres	5	,3%	8	,5%	1	,1%	14	,8%
	Total	30	1,7%	93	5,3%	16	,9%	139	7,9%
IX LA ARAUCANÍA	Hombres	12	,7%	49	2,8%	6	,3%	67	3,8%
	Mujeres	1	,1%	8	,5%	2	,1%	11	,6%
	Total	13	,7%	57	3,3%	8	,5%	78	4,5%
X LOS LAGOS	Hombres	12	,7%	32	1,8%	7	,4%	51	2,9%
	Mujeres	0	0,0%	1	,1%	2	,1%	3	,2%
	Total	12	,7%	33	1,9%	9	,5%	54	3,1%
XI AYSÉN	Hombres	5	,3%	5	,3%	3	,2%	13	,7%
	Mujeres	0	0,0%	0	0,0%	0	0,0%	0	0,0%
	Total	5	,3%	5	,3%	3	,2%	13	,7%
XII MAGALLANES	Hombres	1	,1%	3	,2%	1	,1%	5	,3%
	Mujeres	0	0,0%	0	0,0%	0	0,0%	0	0,0%
	Total	1	,1%	3	,2%	1	,1%	5	,3%
XIII METROPOLITANA DE SANTIAGO	Hombres	119	6,8%	443	25,3%	141	8,1%	703	40,2%
	Mujeres	21	1,2%	44	2,5%	9	,5%	74	4,2%
	Total	140	8,0%	487	27,8%	150	8,6%	777	44,4%
XIV LOS RÍOS	Hombres	4	,2%	18	1,0%	1	,1%	23	1,3%
	Mujeres	1	,1%	3	,2%	0	0,0%	4	,2%
	Total	5	,3%	21	1,2%	1	,1%	27	1,5%
XV ÁRICA Y PARINACOTA	Hombres	3	,2%	18	1,0%	9	,5%	30	1,7%
	Mujeres	1	,1%	0	0,0%	0	0,0%	1	,1%
	Total	4	,2%	18	1,0%	9	,5%	31	1,8%
XVI ÑUBLE	Hombres	0	0,0%	0	0,0%	0	0,0%	0	0,0%
	Mujeres	0	0,0%	0	0,0%	0	0,0%	0	0,0%
	Total	0	0,0%	0	0,0%	0	0,0%	0	0,0%
TOTAL	Hombres	265	15,2%	963	55,1%	291	16,6%	1.519	86,8%
	Mujeres	62	3,5%	128	7,3%	40	2,3%	230	13,2%
	Total	327	18,7%	1.091	62,4%	331	18,9%	1.749	100,0%

Fuente: SENAINFO DEPLAE

Tabla 212. Egresos de medidas privativas de libertad según categoría causal de egreso y modelo. Año 2018

CAUSAL DE EGRESO	MODELO	
	CIP - CENTRO DE INTERNACIÓN PROVISORIA	
	RECuento	% TOTAL
FUGA DESDE CENTRO CERRADO	1	,1%
INGRESA A OTRA MEDIDA O SANCIÓN Y NO PUEDE CUMPLIR AMBAS SIMULTÁNEAMENTE	18	1,0%
SOBRESEIMIENTO DEFINITIVO	2	,1%
TRASLADO AUTORIZADO POR EL DIRECTOR NACIONAL	34	1,9%
TRIBUNAL DECRETA CUMPLIMIENTO DE LA SANCIÓN O SALIDA ALTERNATIVA	3	,2%
TRIBUNAL DECRETA REMISIÓN DE LA SANCIÓN	1	,1%
TRIBUNAL DECRETA SUSPENSIÓN CONDICIONAL DEL PROCEDIMIENTO	3	,2%
TRIBUNAL DECRETA SUSTITUCIÓN CONDICIONAL DE SANCIÓN PRIVATIVA DE LIBERTAD	1	,1%
TRIBUNAL DECRETA SUSTITUCIÓN DE MEDIDA CAUTELAR O SANCIÓN	191	10,9%
TRIBUNAL DECRETA TRASLADO A SECCIÓN JUVENIL GENCHI	1	,1%
TRIBUNAL DECRETA TRASLADO PARA CONTINUAR SANCIÓN O MEDIDA EN OTRO CENTRO O PROGRAMA	120	6,9%
TRIBUNAL PONE TÉRMINO A MEDIDA CAUTELAR EN ESPERA DE SENTENCIA	197	11,3%
TRIBUNAL PONE TÉRMINO A MEDIDA CAUTELAR SIN APLICAR SANCIÓN	303	17,3%
TRIBUNAL PONE TÉRMINO A MEDIDA CAUTELAR Y APLICA SANCIÓN	824	47,1%
TRIBUNAL REVOCA LA SANCIÓN	50	2,9%
TOTAL	1.749	100,0%

Fuente: SENAINFO DEPLAE

Gráfico 43. Distribución de las causales de egreso de los jóvenes y adolescentes egresados de medidas privativas de libertad. Año 2018

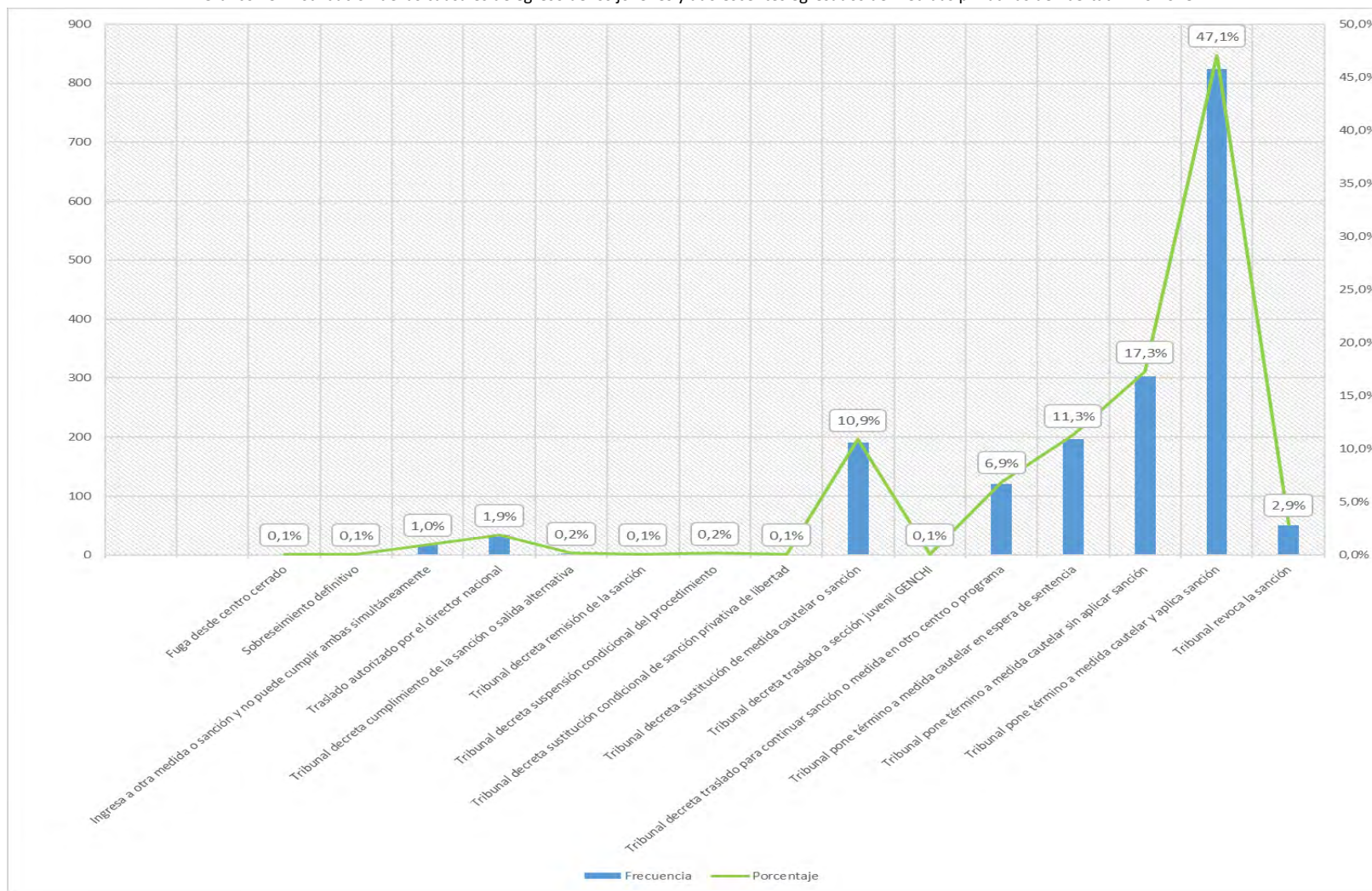

Fuente: SENAINFO DEPLAE

1.5 Vigentes

Tabla 213. Caracterización de n° de proyectos, plazas disponibles, plazas utilizadas y porcentaje de ocupación respecto de medidas, según tipo de proyecto y modelo. Año 2018

TIPO DE PROYECTO	MODELO	SITUACIÓN AL 30 DE JUNIO DE 2018				SITUACIÓN AL 31 DE DICIEMBRE DE 2018			
		N° DE PROYECTOS	N° DE PLAZAS DISPONIBLES	PLAZAS UTILIZADA	% OCUPACIÓN	N° DE PROYECTOS	N° DE PLAZAS DISPONIBLES	PLAZAS UTILIZADA	% OCUPACIÓN
PRIVADO DE LIBERTAD	CIP - Centro de Internación Provisoria	18	748	444	58,4%	18	748	411	54,1%
MEDIO LIBRE	MCA - Medida Cautelar Ambulatoria	42	2.007	1.093	54,5%	41	1.995	1.122	56,2%
TOTAL		60	2.755	1.537	55,8%	59	2.743	1.533	55,9%

Tabla 214. Caracterización de plazas disponibles y utilizadas en proyectos de medio libre, según región, tipo de proyecto y modelo, al 30 junio de 2018

REGIÓN	TIPO DE PROYECTO	MODELO	NÚMERO DE PROYECTOS	NÚMERO DE PLAZAS DISPONIBLES	SITUACIÓN AL 30 DE JUNIO DE 2018	
					Plazas utilizada	% ocupación
I TARAPACÁ	Privado de libertad	CIP - Centro de Internación Provisoria	1	27	10	37,00%
	Medio libre	MCA - Medida Cautelar Ambulatoria	1	55	25	45,50%
II ANTOFAGASTA	Privado de libertad	CIP - Centro de Internación Provisoria	1	16	23	143,80%
	Medio libre	MCA - Medida Cautelar Ambulatoria	3	92	36	39,10%
III ATACAMA	Privado de libertad	CIP - Centro de Internación Provisoria	1	22	4	18,20%
	Medio libre	MCA - Medida Cautelar Ambulatoria	1	29	19	65,50%
IV COQUIMBO	Privado de libertad	CIP - Centro de Internación Provisoria	1	20	11	55,00%
	Medio libre	MCA - Medida Cautelar Ambulatoria	2	91	37	40,70%
V VALPARAÍSO	Privado de libertad	CIP - Centro de Internación Provisoria	1	22	26	118,20%
	Medio libre	MCA - Medida Cautelar Ambulatoria	4	144	94	65,30%
VI LIBERTADOR BERNARDO O'HIGGINS	Privado de libertad	CIP - Centro de Internación Provisoria	1	48	13	27,10%
	Medio libre	MCA - Medida Cautelar Ambulatoria	2	83	55	66,30%
VII MAULE	Privado de libertad	CIP - Centro de Internación Provisoria	1	35	23	65,70%
	Medio libre	MCA - Medida Cautelar Ambulatoria	2	70	55	78,60%
VIII BIOBÍO	Privado de libertad	CIP - Centro de Internación Provisoria	1	62	37	59,70%
	Medio libre	MCA - Medida Cautelar Ambulatoria	4	215	131	60,90%
IX LA ARAUCANÍA	Privado de libertad	CIP - Centro de Internación Provisoria	1	87	23	26,40%
	Medio libre	MCA - Medida Cautelar Ambulatoria	3	75	50	66,70%
X LOS LAGOS	Privado de libertad	CIP - Centro de Internación Provisoria	1	12	10	83,30%
	Medio libre	MCA - Medida Cautelar Ambulatoria	3	75	39	52,00%
XI AYSÉN	Privado de libertad	CIP - Centro de Internación Provisoria	1	8	1	12,50%
	Medio libre	MCA - Medida Cautelar Ambulatoria	1	8	2	25,00%
XII MAGALLANES	Privado de libertad	CIP - Centro de Internación Provisoria	1	14	4	28,60%
	Medio libre	MCA - Medida Cautelar Ambulatoria	1	12	14	116,70%
XIII METROPOLITANA DE SANTIAGO	Privado de libertad	CIP - Centro de Internación Provisoria	4	335	235	70,10%
	Medio libre	MCA - Medida Cautelar Ambulatoria	13	948	489	51,60%

REGIÓN	TIPO DE PROYECTO	MODELO	NÚMERO DE PROYECTOS	NÚMERO DE PLAZAS DISPONIBLES	SITUACIÓN AL 30 DE JUNIO DE 2018	
					Plazas utilizada	% ocupación
XIV LOS RÍOS	Privado de libertad	CIP - Centro de Internación Provisoria	1	16	12	75,00%
	Medio libre	MCA - Medida Cautelar Ambulatoria	1	47	19	40,40%
XV ARAUCANÍA Y PARINACOTA	Privado de libertad	CIP - Centro de Internación Provisoria	1	24	12	50,00%
	Medio libre	MCA - Medida Cautelar Ambulatoria	1	63	28	44,40%
TOTAL			60	2.755	1.537	55,8%

Fuente: SENAINFO DEPLAE

Tabla 215. Caracterización de plazas disponibles y utilizadas en proyectos de medio libre, según región, tipo de proyecto y modelo, al 31 de diciembre de 2018

REGIÓN	TIPO DE PROYECTO	MODELO	NÚMERO DE PROYECTOS	NÚMERO DE PLAZAS DISPONIBLES	SITUACIÓN AL 31 DE DICIEMBRE 2018	
					PLAZAS UTILIZADA	% OCUPACIÓN
I TARAPACÁ	Privado de libertad	CIP - Centro de Internación Provisoria	1	27	15	55,6%
	Medio libre	MCA - Medida Cautelar Ambulatoria	1	55	26	47,3%
II ANTOFAGASTA	Privado de libertad	CIP - Centro de Internación Provisoria	1	16	19	105,6%
	Medio libre	MCA - Medida Cautelar Ambulatoria	2	80	38	47,5%
III ATACAMA	Privado de libertad	CIP - Centro de Internación Provisoria	1	22	4	18,2%
	Medio libre	MCA - Medida Cautelar Ambulatoria	1	29	23	79,3%
IV COQUIMBO	Privado de libertad	CIP - Centro de Internación Provisoria	1	20	14	70,0%
	Medio libre	MCA - Medida Cautelar Ambulatoria	2	91	34	37,4%
V VALPARAÍSO	Privado de libertad	CIP - Centro de Internación Provisoria	1	22	34	154,5%
	Medio libre	MCA - Medida Cautelar Ambulatoria	4	144	116	80,6%
VI LIBERTADOR BERNARDO O'HIGGINS	Privado de libertad	CIP - Centro de Internación Provisoria	1	48	10	20,8%
	Medio libre	MCA - Medida Cautelar Ambulatoria	2	83	50	60,2%
VII MAULE	Privado de libertad	CIP - Centro de Internación Provisoria	1	35	15	42,9%
	Medio libre	MCA - Medida Cautelar Ambulatoria	2	70	38	54,3%
VIII BÍO BÍO	Privado de libertad	CIP - Centro de Internación Provisoria	1	62	32	51,6%
	Medio libre	MCA - Medida Cautelar Ambulatoria	3	185	116	62,7%
IX LA ARAUCANÍA	Privado de libertad	CIP - Centro de Internación Provisoria	1	87	23	26,4%
	Medio libre	MCA - Medida Cautelar Ambulatoria	3	75	52	69,3%
X LOS LAGOS	Privado de libertad	CIP - Centro de Internación Provisoria	1	12	3	25,0%
	Medio libre	MCA - Medida Cautelar Ambulatoria	3	75	28	37,3%
XI AYSÉN	Privado de libertad	CIP - Centro de Internación Provisoria	1	8	2	25,0%
	Medio libre	MCA - Medida Cautelar Ambulatoria	1	8	0	0,0%
XII MAGALLANES	Privado de libertad	CIP - Centro de Internación Provisoria	1	14	1	7,1%
	Medio libre	MCA - Medida Cautelar Ambulatoria	1	12	7	58,3%
XIII METROPOLITANA DE SANTIAGO	Privado de libertad	CIP - Centro de Internación Provisoria	4	335	226	67,5%
	Medio libre	MCA - Medida Cautelar Ambulatoria	13	948	514	54,2%

REGIÓN	TIPO DE PROYECTO	MODELO	NÚMERO DE PROYECTOS	NÚMERO DE PLAZAS DISPONIBLES	SITUACIÓN AL 31 DE DICIEMBRE 2018	
					PLAZAS UTILIZADA	% OCUPACIÓN
XIV Los RÍOS	Privado de libertad	CIP - Centro de Internación Provisoria	1	16	3	18,8%
	Medio libre	MCA - Medida Cautelar Ambulatoria	1	47	30	63,8%
XV ARICA Y PARINACOTA	Privado de libertad	CIP - Centro de Internación Provisoria	1	24	10	41,7%
	Medio libre	MCA - Medida Cautelar Ambulatoria	1	63	41	65,1%
XVI ÑUBLE	Medio libre	MCA - Medida Cautelar Ambulatoria	1	30	9	30,0%
TOTAL			59	2.743	1.533	55,9%

Fuente: SENAINFO DEPLAE

2. SALIDAS ALTERNATIVAS

El programa de Salidas Alternativas no forma parte del catálogo de medidas y sanciones consagrados en la Ley N° 20.084 de Responsabilidad Penal Adolescente, pero se constituye en un dispositivo que busca facilitar el cumplimiento de las condiciones decretadas para la suspensión condicional del procedimiento penal.

Esta suspensión se lleva a cabo a partir de un acuerdo entre el fiscal y la persona imputada, y que es decretadas por un juez competente, el cual fija un plazo durante el cual se llevaran a cabo las condiciones para la aplicación de la salida alternativa. El cumplimiento de las condiciones decretadas en el plazo dado implica el término de la acción penal mediante el sobreseimiento definitivo del caso.

Este procedimiento es aplicable en la medida que: a) la pena que pudiera imponerse por el delito por el cual ingresa el adolescente o joven no exceda los tres años de privación de libertad; y b) que el imputado/a no hubiese sido condenado anteriormente por un crimen o delito simple.

2.1 Atenciones

2.1.1. MEDIO LIBRE

Durante el 2018 el Programa Salidas Alternativas (PSA) realizó **1.958 atenciones**. En cuanto a la **distribución por sexo**, el 85,5% de las atenciones correspondieron a prestaciones dirigidas a hombres (n=1.682), mientras el 14,5% de las atenciones iban dirigidas a adolescentes y jóvenes mujeres (n=286). Al considerar el **tramo etario de la población atendida**, el 47,4% de las atenciones se efectuaron a adolescentes de entre “16 y 17 años” (n=47,4%), el 40,7% a jóvenes “mayores de 18 años” (n=800); y el restante 11,9% a adolescentes de entre “14 a 17 años”.

Respecto a las **causales de ingreso a este programa**, se puede destacar que un 52% de los adolescentes y jóvenes que recibieron atención durante el 2018 ingresaron por “delitos contra la propiedad” (n=1.023), siguiéndole a continuación, con una marcada diferencia porcentual y en valores absolutos, las causales “delitos contra orden, la familia, moralidad pública e integridad sexual” (11,8%; n=233); “tráfico ilícito de estupefacientes y sustancias psicotrópicas” (10,6%; n=209); “delitos contra las personas” (9,2%; n=181); y “delitos contra el orden y seguridad pública” (7%; n=138)

Por último, en relación a la **distribución territorial** de las atenciones del Programa Salidas Alternativas, se puede señalar que el 19,6% de las atenciones fueron realizadas por proyectos localizados en la región de Valparaíso (n=385); el 13,8% en proyectos de la región Metropolitana (n=272) y el 13,9% en proyectos localizados tanto en la región del Maule y de Los Lagos (ambos con 254 atenciones).

Tabla 216. Atenciones en Programa Salidas Alternativas, según región, sexo y modelo. Año 2018

REGIÓN	SEXO	MODELO	
		PSA - PROGRAMA DE SALIDAS ALTERNATIVAS	
		RECUESTO	% TOTAL
I TARAPACÁ	Hombres	49	2,5%
	Mujeres	15	,8%

REGIÓN	SEXO	MODELO	
		PSA - PROGRAMA DE SALIDAS ALTERNATIVAS	
		RECUESTO	% TOTAL
	Total	64	3,3%
II ANTOFAGASTA	Hombres	1	,1%
	Mujeres	0	0,0%
	Total	1	,1%
III ATACAMA	Hombres	42	2,1%
	Mujeres	8	,4%
	Total	50	2,5%
IV COQUIMBO	Hombres	112	5,7%
	Mujeres	13	,7%
	Total	125	6,4%
V VALPARAÍSO	Hombres	339	17,2%
	Mujeres	46	2,3%
	Total	385	19,6%
VI LIBERTADOR BERNARDO O'HIGGINS	Hombres	92	4,7%
	Mujeres	22	1,1%
	Total	114	5,8%
VII MAULE	Hombres	214	10,9%
	Mujeres	40	2,0%
	Total	254	12,9%
VIII BIOBÍO	Hombres	0	0,0%
	Mujeres	0	0,0%
	Total	0	0,0%
IX LA ARAUCANÍA	Hombres	141	7,2%
	Mujeres	29	1,5%
	Total	170	8,6%
X LOS LAGOS	Hombres	225	11,4%
	Mujeres	29	1,5%
	Total	254	12,9%
XI AYSÉN	Hombres	37	1,9%
	Mujeres	4	,2%
	Total	41	2,1%
XII MAGALLANES	Hombres	53	2,7%
	Mujeres	13	,7%
	Total	66	3,4%
XIII METROPOLITANA DE SANTIAGO	Hombres	226	11,5%
	Mujeres	46	2,3%

REGIÓN	SEXO	MODELO	
		PSA - PROGRAMA DE SALIDAS ALTERNATIVAS	
		RECUESTO	% TOTAL
	Total	272	13,8%
XIV LOS RÍOS	Hombres	56	2,8%
	Mujeres	7	,4%
	Total	63	3,2%
XV ARICA Y PARINACOTA	Hombres	33	1,7%
	Mujeres	8	,4%
	Total	41	2,1%
XVI ÑUBLE	Hombres	62	3,2%
	Mujeres	6	,3%
	Total	68	3,5%
TOTAL	Hombres	1.682	85,5%
	Mujeres	286	14,5%
	Total	1.968	100,0%

Fuente: SENAINFO DEPLAE

Tabla 217. Atenciones realizadas en programa Salidas Alternativas, según tramo de edad, sexo y modelo. Año 2018

TRAMO DE EDAD	SEXO	MODELO	
		PSA - PROGRAMA DE SALIDAS ALTERNATIVAS	
		RECUESTO	% TOTAL
14 - 15 AÑOS	Hombres	194	9,9%
	Mujeres	41	2,1%
	Total	235	11,9%
16 - 17 AÑOS	Hombres	784	39,8%
	Mujeres	149	7,6%
	Total	933	47,4%
18 Y MÁS AÑOS	Hombres	704	35,8%
	Mujeres	96	4,9%
	Total	800	40,7%
TOTAL	Hombres	1.682	85,5%
	Mujeres	286	14,5%
	Total	1.968	100,0%

Fuente: SENAINFO DEPLAE

Tabla 218. Atenciones realizadas en programa Salidas Alternativas, según categoría causal de ingreso, sexo y tramo de edad. Año 2018

CATEGORÍA CAUSAL DE INGRESO	SEXO	TRAMO DE EDAD							
		14 - 15 AÑOS		16 - 17 AÑOS		18 Y MÁS AÑOS		TOTAL	
		RECUESTO	% TOTAL	RECUESTO	% TOTAL	RECUESTO	% TOTAL	RECUESTO	% TOTAL
CUASIDELITOS	Hombres	0	0,0%	3	,2%	3	,2%	6	,3%
	Mujeres	0	0,0%	0	0,0%	1	,1%	1	,1%
	Total	0	0,0%	3	,2%	4	,2%	7	,4%
DELITOS CONTRA EL ORDEN Y SEGURIDAD PUBLICA	Hombres	16	,8%	68	3,5%	36	1,8%	120	6,1%
	Mujeres	2	,1%	12	,6%	4	,2%	18	,9%
	Total	18	,9%	80	4,1%	40	2,0%	138	7,0%
DELITOS CONTRA LA FE PÚBLICA, FALSIFICACIONES, FALSOS TESTIMONIOS Y PERJURIO	Hombres	0	0,0%	1	,1%	0	0,0%	1	,1%
	Total	0	0,0%	1	,1%	0	0,0%	1	,1%
DELITOS CONTRA LA LIBERTAD E INTIMIDAD DE LAS PERSONAS	Hombres	0	0,0%	3	,2%	3	,2%	6	,3%
	Mujeres	0	0,0%	0	0,0%	2	,1%	2	,1%
	Total	0	0,0%	3	,2%	5	,3%	8	,4%
DELITOS CONTRA LA PROPIEDAD	Hombres	127	6,5%	422	21,4%	322	16,4%	871	44,3%
	Mujeres	27	1,4%	84	4,3%	41	2,1%	152	7,7%
	Total	154	7,8%	506	25,7%	363	18,4%	1.023	52,0%
DELITOS CONTRA LAS PERSONAS	Hombres	20	1,0%	72	3,7%	41	2,1%	133	6,8%
	Mujeres	6	,3%	25	1,3%	17	,9%	48	2,4%
	Total	26	1,3%	97	4,9%	58	2,9%	181	9,2%
DELITOS CONTRA ORDEN FLIA, MORALIDAD PÚBLICA E INTEGRIDAD SEXUAL	Hombres	14	,7%	82	4,2%	132	6,7%	228	11,6%
	Mujeres	0	0,0%	1	,1%	4	,2%	5	,3%
	Total	14	,7%	83	4,2%	136	6,9%	233	11,8%
FALTAS	Hombres	1	,1%	11	,6%	9	,5%	21	1,1%
	Mujeres	0	0,0%	3	,2%	3	,2%	6	,3%
	Total	1	,1%	14	,7%	12	,6%	27	1,4%
FALTAS LEY 20.000 TRÁFICO ILÍCITO DE ESTUPEFACIENTES Y SUS. PSICOTRÓPICAS	Hombres	0	0,0%	6	,3%	12	,6%	18	,9%
	Mujeres	0	0,0%	0	0,0%	3	,2%	3	,2%
	Total	0	0,0%	6	,3%	15	,8%	21	1,1%
INFRACCIÓN AL DECRETO LEY 2.460 LEY ORGÁNICA DE INVESTIGACIONES	Hombres	1	,1%	0	0,0%	1	,1%	2	,1%
	Mujeres	0	0,0%	1	,1%	1	,1%	2	,1%
	Total	1	,1%	1	,1%	2	,1%	4	,2%
INFRACCIONES OTROS TEXTOS LEGALES	Hombres	0	0,0%	6	,3%	3	,2%	9	,5%

CATEGORÍA CAUSAL DE INGRESO	SEXO	TRAMO DE EDAD							
		14 - 15 AÑOS		16 - 17 AÑOS		18 Y MÁS AÑOS		TOTAL	
		RECuento	% TOTAL	RECuento	% TOTAL	RECuento	% TOTAL	RECuento	% TOTAL
	Mujeres	0	0,0%	1	,1%	1	,1%	2	,1%
	Total	0	0,0%	7	,4%	4	,2%	11	,6%
LEY 17.336 DE PROPIEDAD INTELECTUAL	Hombres	0	0,0%	1	,1%	0	0,0%	1	,1%
	Total	0	0,0%	1	,1%	0	0,0%	1	,1%
LEY 17.798 CONTROL DE ARMAS	Hombres	3	,2%	20	1,0%	20	1,0%	43	2,2%
	Mujeres	0	0,0%	1	,1%	1	,1%	2	,1%
	Total	3	,2%	21	1,1%	21	1,1%	45	2,3%
LEY 18.290 TRANSITO	Hombres	0	0,0%	10	,5%	14	,7%	24	1,2%
	Total	0	0,0%	10	,5%	14	,7%	24	1,2%
LEY 20.066 SOBRE VIOLENCIA INTRAFAMILIAR	Hombres	3	,2%	1	,1%	0	0,0%	4	,2%
	Mujeres	0	0,0%	0	0,0%	1	,1%	1	,1%
	Total	3	,2%	1	,1%	1	,1%	5	,3%
OTROS DELITOS	Hombres	1	,1%	6	,3%	6	,3%	13	,7%
	Mujeres	0	0,0%	2	,1%	1	,1%	3	,2%
	Total	1	,1%	8	,4%	7	,4%	16	,8%
NO ESPECIFICA DELITO	Hombres	1	,1%	3	,2%	5	,3%	9	,5%
	Mujeres	3	,2%	1	,1%	1	,1%	5	,3%
	Total	4	,2%	4	,2%	6	,3%	14	,7%
TRÁFICO ILÍCITO DE ESTUPEFACIENTES Y SUSTANCIAS PSICOTRÓPICAS	Hombres	7	,4%	69	3,5%	97	4,9%	173	8,8%
	Mujeres	3	,2%	18	,9%	15	,8%	36	1,8%
	Total	10	,5%	87	4,4%	112	5,7%	209	10,6%
TOTAL	Hombres	194	9,9%	784	39,8%	704	35,8%	1.682	85,5%
	Mujeres	41	2,1%	149	7,6%	96	4,9%	286	14,5%
	Total	235	11,9%	933	47,4%	800	40,7%	1.968	100,0%

Tabla 219. Atenciones realizadas en programa Salidas Alternativas, según categoría causal de ingreso y región. Año 2018

CATEGORÍA CAUSAL DE INGRESO	REGIÓN																																	
	I		II		III		IV		V		VI		VII		VIII		IX		X		XI		XII		XIII		XIV		XV		XVI		TOTAL	
	n	% total	n	% total	n	% total	n	% total	n	% total	n	% total	n	% total	n	% total	n	% total	n	% total	n	% total	n	% total	n	% total	n	% total	n	% total	n	% total	n	% total
CUASIDELITOS	0	0,0%	0	0,0%	0	0,0%	0	0,0%	0	0,0%	1	,1%	3	,2%	0	0,0%	1	,1%	0	0,0%	0	0,0%	0	0,0%	2	,1%	0	0,0%	0	0,0%	0	0,0%	7	,4%
DELITOS CONTRA EL ORDEN Y SEGURIDAD PUBLICA	5	,3%	0	0,0%	12	,6%	13	,7%	28	1,4%	15	,8%	12	,6%	0	0,0%	10	,5%	9	,5%	7	,4%	6	,3%	8	,4%	4	,2%	7	,4%	2	,1%	138	7,0%
DELITOS CONTRA LA FE PÚBLICA, FALSIFICACIONES, FALSOS TESTIMONIOS Y PERJUICIO	0	0,0%	0	0,0%	0	0,0%	0	0,0%	1	,1%	0	0,0%	0	0,0%	0	0,0%	0	0,0%	0	0,0%	0	0,0%	0	0,0%	0	0,0%	0	0,0%	0	0,0%	0	0,0%	1	,1%
DELITOS CONTRA LA LIBERTAD E INTIMIDAD DE LAS PERSONAS	1	,1%	0	0,0%	0	0,0%	0	0,0%	2	,1%	0	0,0%	0	0,0%	0	0,0%	0	0,0%	1	,1%	2	,1%	2	,1%	0	0,0%	0	0,0%	0	0,0%	0	0,0%	8	,4%
DELITOS CONTRA LA PROPIEDAD	48	2,4%	1	,1%	21	1,1%	69	3,5%	208	10,6%	46	2,3%	122	6,2%	0	0,0%	79	4,0%	147	7,5%	19	1,0%	34	1,7%	150	7,6%	19	1,0%	22	1,1%	38	1,9%	1.023	52,0%
DELITOS CONTRA LAS PERSONAS	7	,4%	0	0,0%	10	,5%	20	1,0%	28	1,4%	23	1,2%	22	1,1%	0	0,0%	16	,8%	21	1,1%	4	,2%	4	,2%	15	,8%	5	,3%	5	,3%	1	,1%	181	9,2%
DELITOS CONTRA ORDEN FLIA, MORALIDAD PÚBLICA E INTEGRIDAD SEXUAL	2	,1%	0	0,0%	4	,2%	2	,1%	48	2,4%	7	,4%	17	,9%	0	0,0%	25	1,3%	42	2,1%	6	,3%	5	,3%	44	2,2%	17	,9%	1	,1%	13	,7%	233	11,8%
FALTAS	0	0,0%	0	0,0%	0	0,0%	1	,1%	2	,1%	0	0,0%	3	,2%	0	0,0%	3	,2%	3	,2%	2	,1%	4	,2%	5	,3%	0	0,0%	2	,1%	2	,1%	27	1,4%
FALTAS LEY 20.000 TRÁFICO ILÍCITO DE ESTUPEFACIENTES Y SUS. PSICOTRÓPICAS	0	0,0%	0	0,0%	0	0,0%	1	,1%	1	,1%	2	,1%	11	,6%	0	0,0%	1	,1%	2	,1%	0	0,0%	1	,1%	1	,1%	1	,1%	0	0,0%	0	0,0%	21	1,1%
INFRACCIÓN AL DECRETO LEY 2.460 LEY ORGÁNICA DE INVESTIGACIONES	0	0,0%	0	0,0%	0	0,0%	0	0,0%	0	0,0%	0	0,0%	0	0,0%	0	0,0%	0	0,0%	2	,1%	0	0,0%	0	0,0%	2	,1%	0	0,0%	0	0,0%	0	0,0%	4	,2%
INFRACCIONES OTROS TEXTOS LEGALES	0	0,0%	0	0,0%	0	0,0%	5	,3%	0	0,0%	0	0,0%	3	,2%	0	0,0%	0	0,0%	1	,1%	0	0,0%	1	,1%	1	,1%	0	0,0%	0	0,0%	0	0,0%	11	,6%
LEY 17.336 DE PROPIEDAD INTELECTUAL	0	0,0%	0	0,0%	0	0,0%	0	0,0%	0	0,0%	1	,1%	0	0,0%	0	0,0%	0	0,0%	0	0,0%	0	0,0%	0	0,0%	0	0,0%	0	0,0%	0	0,0%	0	0,0%	1	,1%
LEY 17.798 CONTROL DE ARMAS	0	0,0%	0	0,0%	0	0,0%	2	,1%	12	,6%	5	,3%	2	,1%	0	0,0%	4	,2%	8	,4%	0	0,0%	0	0,0%	9	,5%	0	0,0%	0	0,0%	3	,2%	45	2,3%
LEY 18.290 TRANSITO	0	0,0%	0	0,0%	0	0,0%	2	,1%	4	,2%	0	0,0%	3	,2%	0	0,0%	8	,4%	2	,1%	0	0,0%	2	,1%	1	,1%	2	,1%	0	0,0%	0	0,0%	24	1,2%
LEY 20.066 SOBRE VIOLENCIA INTRAFAMILIAR	0	0,0%	0	0,0%	0	0,0%	0	0,0%	0	0,0%	0	0,0%	0	0,0%	0	0,0%	0	0,0%	1	,1%	0	0,0%	0	0,0%	2	,1%	0	0,0%	0	0,0%	2	,1%	5	,3%
OTROS DELITOS	0	0,0%	0	0,0%	0	0,0%	0	0,0%	0	0,0%	1	,1%	2	,1%	0	0,0%	0	0,0%	2	,1%	0	0,0%	0	0,0%	1	,1%	7	,4%	0	0,0%	3	,2%	16	,8%
NO ESPECIFICA DELITO	0	0,0%	0	0,0%	0	0,0%	0	0,0%	2	,1%	0	0,0%	0	0,0%	0	0,0%	0	0,0%	2	,1%	0	0,0%	6	,3%	1	,1%	0	0,0%	2	,1%	1	,1%	14	,7%
TRÁFICO ILÍCITO DE ESTUPEFACIENTES Y	1	,1%	0	0,0%	3	,2%	10	,5%	49	2,5%	13	,7%	54	2,7%	0	0,0%	23	1,2%	11	,6%	1	,1%	1	,1%	30	1,5%	8	,4%	2	,1%	3	,2%	209	10,6%

CATEGORÍA CAUSAL DE INGRESO	REGIÓN																																			
	I		II		III		IV		V		VI		VII		VIII		IX		X		XI		XII		XIII		XIV		XV		XVI		TOTAL			
	n	% total	n	% total	n	% total	n	% total	n	% total	n	% total	n	% total	n	% total	n	% total	n	% total	n	% total	n	% total	n	% total	n	% total	n	% total	n	% total	n	% total		
SUSTANCIAS PSICOTRÓPICAS																																				
TOTAL	64	3,3%	1	,1%	50	2,5%	125	6,4%	385	19,6%	114	5,8%	254	12,9%	0	0,0%	170	8,6%	254	12,9%	41	2,1%	66	3,4%	272	13,8%	63	3,2%	41	2,1%	68	3,5%	1.968	100,0%		

Fuente SENAINFO DEPLAE

2.2 Ingresos

2.2.1. MEDIO LIBRE

Durante el 2018 ingresaron 651 adolescentes y jóvenes a proyectos de Salidas Alternativas. Del total de población ingresada, el 85,4% corresponden a adolescentes y jóvenes de sexo masculino (n=556) y el 14,6% a adolescentes y jóvenes de sexo femenino (n=95). En relación a la distribución etaria, se advierte que el 54,1% de los adolescentes y jóvenes ingresados poseen entre “16 y 17 años”, seguido por un 32,1% que posee “más de 18 años” y un 13,8% que al momento del ingreso poseía entre “13 y 4 años”.

En cuanto a la **distribución territorial**, se puede señalar que las regiones que presentan la mayor proporción de ingresos a este programa son: región de Valparaíso (20,7%; n=135); Metropolitana de Santiago (12,7%; n=83); del Maule (12%; n=78); y Los Lagos (11,4%).

Respecto a las **causales de ingreso**, se puede señalar que casi la mitad de los adolescentes y jóvenes ingresaron al programa de Salidas Alternativas (PSA) por “delitos contra la propiedad” (48,7%; n=317); un 12,7% por “delitos contra orden, la familia, la moralidad pública e integridad sexual” (n=83); el 11,1% por “tráfico ilícito de estupefacientes y sustancias psicotrópicas” y “delitos contra las personas” (n= 73 y n=72, respectivamente)

Tabla 220. Ingresos a Programa de Salidas Alternativas según modelo. Año 2018

MODELO	FRECUENCIA	PORCENTAJE
PSA - PROGRAMA DE SALIDAS ALTERNATIVAS	651	100,0%

Fuente: SENAINFO DEPLAE

Tabla 221. Ingresos a Programa de Salidas Alternativas según región, sexo y tramo de edad. Año 2018

REGIÓN	SEXO	TRAMO DE EDAD							
		14 - 15 AÑOS		16 - 17 AÑOS		18 Y MÁS AÑOS		TOTAL	
		RECuento	% TOTAL	RECuento	% TOTAL	RECuento	% TOTAL	RECuento	% TOTAL
I TARAPACÁ	Hombres	4	,6%	11	1,7%	4	,6%	19	2,9%
	Mujeres	3	,5%	2	,3%	2	,3%	7	1,1%
	Total	7	1,1%	13	2,0%	6	,9%	26	4,0%
II ANTOFAGASTA	Hombres	0	0,0%	0	0,0%	0	0,0%	0	0,0%
	Mujeres	0	0,0%	0	0,0%	0	0,0%	0	0,0%
	Total	0	0,0%	0	0,0%	0	0,0%	0	0,0%
III ATACAMA	Hombres	4	,6%	10	1,5%	2	,3%	16	2,5%
	Mujeres	0	0,0%	2	,3%	1	,2%	3	,5%
	Total	4	,6%	12	1,8%	3	,5%	19	2,9%
IV COQUIMBO	Hombres	11	1,7%	18	2,8%	15	2,3%	44	6,8%
	Mujeres	0	0,0%	4	,6%	1	,2%	5	,8%

REGIÓN	SEXO	TRAMO DE EDAD							
		14 - 15 AÑOS		16 - 17 AÑOS		18 Y MÁS AÑOS		TOTAL	
		RECuento	% TOTAL	RECuento	% TOTAL	RECuento	% TOTAL	RECuento	% TOTAL
	Total	11	1,7%	22	3,4%	16	2,5%	49	7,5%
V VALPARAÍSO	Hombres	13	2,0%	62	9,5%	44	6,8%	119	18,3%
	Mujeres	3	,5%	12	1,8%	1	,2%	16	2,5%
	Total	16	2,5%	74	11,4%	45	6,9%	135	20,7%
VI LIBERTADOR BERNARDO O'HIGGINS	Hombres	5	,8%	13	2,0%	8	1,2%	26	4,0%
	Mujeres	0	0,0%	5	,8%	0	0,0%	5	,8%
	Total	5	,8%	18	2,8%	8	1,2%	31	4,8%
VII MAULE	Hombres	6	,9%	33	5,1%	22	3,4%	61	9,4%
	Mujeres	1	,2%	11	1,7%	5	,8%	17	2,6%
	Total	7	1,1%	44	6,8%	27	4,1%	78	12,0%
VIII BIOBÍO	Hombres	0	0,0%	0	0,0%	0	0,0%	0	0,0%
	Mujeres	0	0,0%	0	0,0%	0	0,0%	0	0,0%
	Total	0	0,0%	0	0,0%	0	0,0%	0	0,0%
IX LA ARAUCANÍA	Hombres	6	,9%	30	4,6%	9	1,4%	45	6,9%
	Mujeres	3	,5%	4	,6%	1	,2%	8	1,2%
	Total	9	1,4%	34	5,2%	10	1,5%	53	8,1%
X Los LAGOS	Hombres	6	,9%	36	5,5%	26	4,0%	68	10,4%
	Mujeres	0	0,0%	3	,5%	3	,5%	6	,9%
	Total	6	,9%	39	6,0%	29	4,5%	74	11,4%
XI AYSÉN	Hombres	2	,3%	7	1,1%	6	,9%	15	2,3%
	Mujeres	1	,2%	1	,2%	1	,2%	3	,5%
	Total	3	,5%	8	1,2%	7	1,1%	18	2,8%
XII MAGALLANES	Hombres	1	,2%	13	2,0%	4	,6%	18	2,8%
	Mujeres	0	0,0%	2	,3%	1	,2%	3	,5%
	Total	1	,2%	15	2,3%	5	,8%	21	3,2%
XIII METROPOLITANA DE SANTIAGO	Hombres	13	2,0%	30	4,6%	25	3,8%	68	10,4%
	Mujeres	2	,3%	7	1,1%	6	,9%	15	2,3%
	Total	15	2,3%	37	5,7%	31	4,8%	83	12,7%
XIV Los RÍOS	Hombres	1	,2%	8	1,2%	9	1,4%	18	2,8%
	Mujeres	0	0,0%	1	,2%	0	0,0%	1	,2%
	Total	1	,2%	9	1,4%	9	1,4%	19	2,9%
XV ARICA Y PARINACOTA	Hombres	3	,5%	3	,5%	4	,6%	10	1,5%
	Mujeres	0	0,0%	3	,5%	0	0,0%	3	,5%

REGIÓN	SEXO	TRAMO DE EDAD							
		14 - 15 AÑOS		16 - 17 AÑOS		18 Y MÁS AÑOS		TOTAL	
		RECUENTO	% TOTAL	RECUENTO	% TOTAL	RECUENTO	% TOTAL	RECUENTO	% TOTAL
	Total	3	,5%	6	,9%	4	,6%	13	2,0%
XVI ÑUBLE	Hombres	2	,3%	19	2,9%	8	1,2%	29	4,5%
	Mujeres	0	0,0%	2	,3%	1	,2%	3	,5%
	Total	2	,3%	21	3,2%	9	1,4%	32	4,9%
TOTAL	Hombres	77	11,8%	293	45,0%	186	28,6%	556	85,4%
	Mujeres	13	2,0%	59	9,1%	23	3,5%	95	14,6%
	Total	90	13,8%	352	54,1%	209	32,1%	651	100,0%

Fuente: SENAINFO DEPLAE

Tabla 222. Ingresos a Programa de Salidas Alternativas según categoría causal de ingreso según modelo. Año 2018

CATEGORÍA CAUSAL DE INGRESO	MODELO	
	PSA - PROGRAMA DE SALIDAS ALTERNATIVAS	
	RECUENTO	% TOTAL
CUASIDELITOS	1	,2%
DELITOS CONTRA EL ORDEN Y SEGURIDAD PUBLICA	48	7,4%
DELITOS CONTRA LA FE PÚBLICA, FALSIFICACIONES, FALSOS TESTIMONIOS Y PERJURIO	1	,2%
DELITOS CONTRA LA LIBERTAD E INTIMIDAD DE LAS PERSONAS	5	,8%
DELITOS CONTRA LA PROPIEDAD	317	48,7%
DELITOS CONTRA LAS PERSONAS	72	11,1%
DELITOS CONTRA ORDEN FLIA, MORALIDAD PÚBLICA E INTEGRIDAD SEXUAL	83	12,7%
FALTAS	11	1,7%
FALTAS LEY 20.000 TRÁFICO ILÍCITO DE ESTUPEFACIENTES Y SUS. PSICOTRÓPICAS	5	,8%
INFRACCIÓN AL DECRETO LEY 2.460 LEY ORGÁNICA DE INVESTIGACIONES	2	,3%
INFRACCIONES OTROS TEXTOS LEGALES	5	,8%
LEY 17.798 CONTROL DE ARMAS	10	1,5%
LEY 18.290 TRANSITO	11	1,7%
LEY 20.066 SOBRE VIOLENCIA INTRAFAMILIAR	2	,3%
OTROS DELITOS	3	,5%
NO ESPECIFICA DELITO	2	,3%
TRÁFICO ILÍCITO DE ESTUPEFACIENTES Y SUSTANCIAS PSICOTRÓPICAS	73	11,2%
TOTAL	651	100,0%

Fuente: SENAINFO DEPLAE

Gráfico 44. Distribución de las categorías de causal de ingreso de los jóvenes y adolescentes ingresados a Programas de Salidas Alternativas. Año 2018

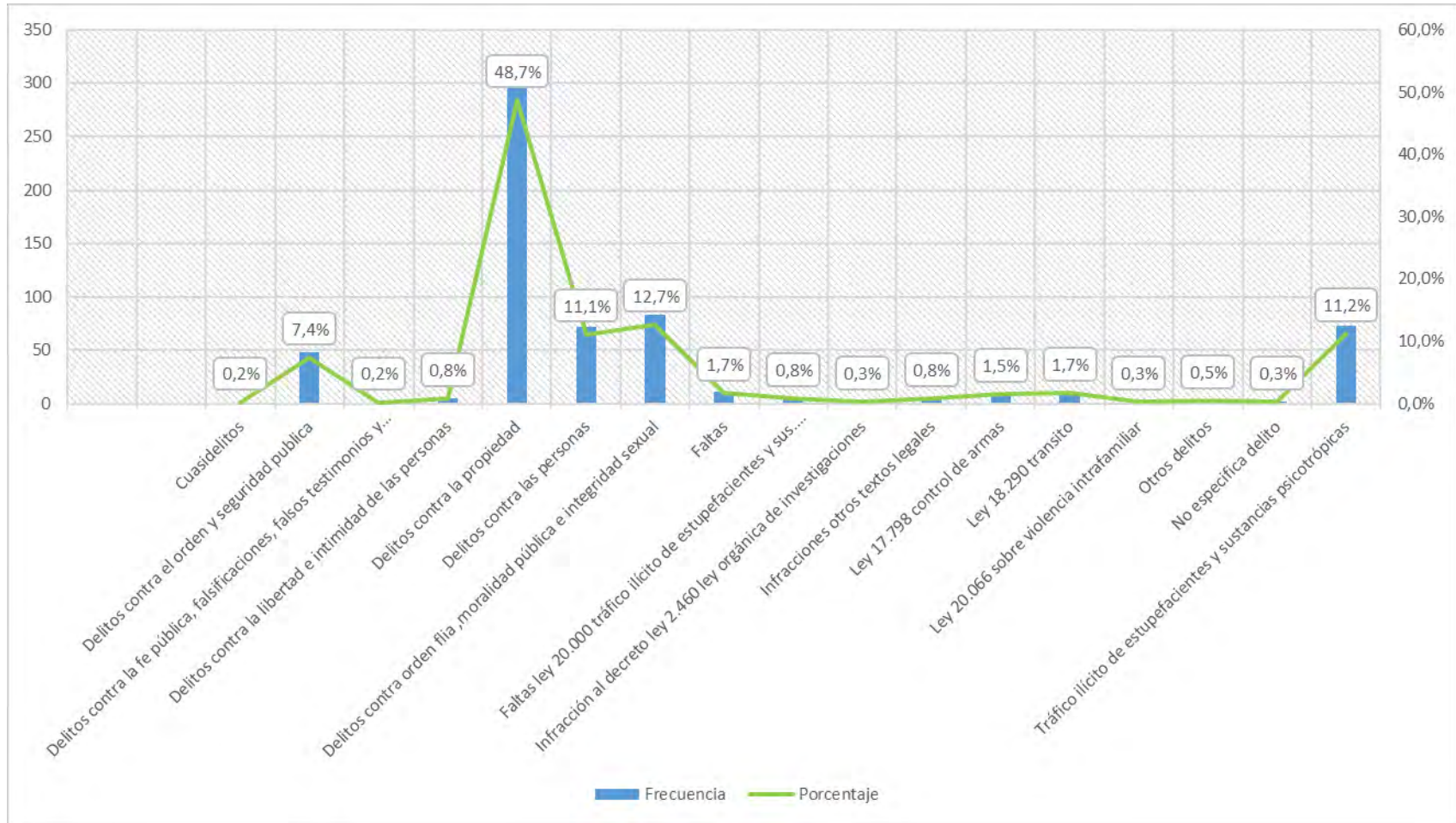

Fuente: SENAINFO DEPLAE

2.3 Atendidos por línea

2.3.1. MEDIO LIBRE

Durante el 2018 fueron **atendidos en el programa Salidas Alternativas (PSA) un total de 1.894 adolescentes y jóvenes**. De los cuales, un 85,6% corresponden a adolescentes y jóvenes de sexo masculino (n=1.621) y el 14,4% a usuarias de sexo femenino (n=273). Con respecto a la **distribución etaria**, se puede señalar que el 47,4% de los atendidos poseían entre “16 y 17 años” (n=898), un 40,9% tenía más de 18 años de edad (n=774), y, finalmente, un 11,7% de la población atendidas contaba con edades comprendidas entre los “14 y 15 años” (n= 222).

En cuanto a las **causales de ingreso** de los atendidos en este programa, se destaca que un 51,6% estuvo asociado a “delitos contra la propiedad” (n=977), un 12% presentan como causal de ingreso “delitos contra el orden, la familia, moralidad pública e integridad sexual” (n=277), un 10,9% por “tráfico de drogas estupefacientes y sustancias psicotrópicas” (n=207), y un 9,4% por “delitos contra las personas” (n=193).

Tabla 223. Atendidos (por línea) en programa Salidas Alternativas según región, sexo y tramo de edad. Año 2018

MODELO	FRECUENCIA	PORCENTAJE
PSA - PROGRAMA DE SALIDAS ALTERNATIVAS	1.894	100,0%

Fuente: SENAINFO DEPLAE

Tabla 224. Atendidos (por línea) en programa Salidas Alternativas según región, sexo y tramo de edad. Año 2018

REGIÓN	SEXO	TRAMO DE EDAD							
		14 - 15 AÑOS		16 - 17 AÑOS		18 Y MÁS AÑOS		TOTAL	
		RECUESTO	% TOTAL	RECUESTO	% TOTAL	RECUESTO	% TOTAL	RECUESTO	% TOTAL
I TARAPACÁ	Hombres	9	,5%	30	1,6%	10	,5%	49	2,6%
	Mujeres	6	,3%	4	,2%	5	,3%	15	,8%
	Total	15	,8%	34	1,8%	15	,8%	64	3,4%
II ANTOFAGASTA	Hombres	0	0,0%	0	0,0%	1	,1%	1	,1%
	Total	0	0,0%	0	0,0%	1	,1%	1	,1%
III ATACAMA	Hombres	8	,4%	22	1,2%	8	,4%	38	2,0%
	Mujeres	1	,1%	5	,3%	2	,1%	8	,4%
	Total	9	,5%	27	1,4%	10	,5%	46	2,4%
IV COQUIMBO	Hombres	21	1,1%	49	2,6%	37	2,0%	107	5,6%
	Mujeres	0	0,0%	7	,4%	6	,3%	13	,7%
	Total	21	1,1%	56	3,0%	43	2,3%	120	6,3%

REGIÓN	SEXO	TRAMO DE EDAD							
		14 - 15 AÑOS		16 - 17 AÑOS		18 Y MÁS AÑOS		TOTAL	
		RECuento	% TOTAL	RECuento	% TOTAL	RECuento	% TOTAL	RECuento	% TOTAL
V VALPARAÍSO	Hombres	22	1,2%	154	8,1%	158	8,3%	334	17,6%
	Mujeres	7	,4%	25	1,3%	13	,7%	45	2,4%
	Total	29	1,5%	179	9,5%	171	9,0%	379	20,0%
VI LIBERTADOR BERNARDO O'HIGGINS	Hombres	11	,6%	43	2,3%	37	2,0%	91	4,8%
	Mujeres	4	,2%	14	,7%	4	,2%	22	1,2%
	Total	15	,8%	57	3,0%	41	2,2%	113	6,0%
VII MAULE	Hombres	19	1,0%	92	4,9%	102	5,4%	213	11,2%
	Mujeres	6	,3%	16	,8%	16	,8%	38	2,0%
	Total	25	1,3%	108	5,7%	118	6,2%	251	13,3%
IX LA ARAUCANÍA	Hombres	16	,8%	66	3,5%	58	3,1%	140	7,4%
	Mujeres	4	,2%	11	,6%	13	,7%	28	1,5%
	Total	20	1,1%	77	4,1%	71	3,7%	168	8,9%
X LOS LAGOS	Hombres	22	1,2%	86	4,5%	90	4,8%	198	10,5%
	Mujeres	3	,2%	13	,7%	8	,4%	24	1,3%
	Total	25	1,3%	99	5,2%	98	5,2%	222	11,7%
XI AYSÉN	Hombres	4	,2%	13	,7%	19	1,0%	36	1,9%
	Mujeres	1	,1%	1	,1%	2	,1%	4	,2%
	Total	5	,3%	14	,7%	21	1,1%	40	2,1%
XII MAGALLANES	Hombres	5	,3%	29	1,5%	17	,9%	51	2,7%
	Mujeres	3	,2%	6	,3%	2	,1%	11	,6%
	Total	8	,4%	35	1,8%	19	1,0%	62	3,3%
XIII METROPOLITANA DE SANTIAGO	Hombres	26	1,4%	99	5,2%	93	4,9%	218	11,5%
	Mujeres	5	,3%	30	1,6%	10	,5%	45	2,4%
	Total	31	1,6%	129	6,8%	103	5,4%	263	13,9%
XIV LOS RÍOS	Hombres	7	,4%	27	1,4%	22	1,2%	56	3,0%
	Mujeres	0	0,0%	3	,2%	4	,2%	7	,4%
	Total	7	,4%	30	1,6%	26	1,4%	63	3,3%
XV ARICA Y PARINACOTA	Hombres	6	,3%	15	,8%	10	,5%	31	1,6%
	Mujeres	0	0,0%	4	,2%	3	,2%	7	,4%
	Total	6	,3%	19	1,0%	13	,7%	38	2,0%

REGIÓN	SEXO	TRAMO DE EDAD							
		14 - 15 AÑOS		16 - 17 AÑOS		18 Y MÁS AÑOS		TOTAL	
		RECuento	% TOTAL	RECuento	% TOTAL	RECuento	% TOTAL	RECuento	% TOTAL
XVI ÑUBLE	Hombres	6	,3%	31	1,6%	21	1,1%	58	3,1%
	Mujeres	0	0,0%	3	,2%	3	,2%	6	,3%
	Total	6	,3%	34	1,8%	24	1,3%	64	3,4%
TOTAL	Hombres	182	9,6%	756	39,9%	683	36,1%	1.621	85,6%
	Mujeres	40	2,1%	142	7,5%	91	4,8%	273	14,4%
	Total	222	11,7%	898	47,4%	774	40,9%	1.894	100,0%

Fuente: SENAINFO DEPLAE

Tabla 225. Atendidos (por línea) en programa Salidas Alternativas según categoría causal de ingreso y modelo. Año 2018

CATEGORÍA CAUSAL DE INGRESO	MODELO	
	PSA - PROGRAMA DE SALIDAS ALTERNATIVAS	
	RECuento	% TOTAL
CUASIDELITOS	7	,4%
DELITOS CONTRA EL ORDEN Y SEGURIDAD PUBLICA	129	6,8%
DELITOS CONTRA LA FE PÚBLICA, FALSIFICACIONES, FALSOS TESTIMONIOS Y PERJURIO	1	,1%
DELITOS CONTRA LA LIBERTAD E INTIMIDAD DE LAS PERSONAS	8	,4%
DELITOS CONTRA LA PROPIEDAD	977	51,6%
DELITOS CONTRA LAS PERSONAS	178	9,4%
DELITOS CONTRA ORDEN FLIA, MORALIDAD PÚBLICA E INTEGRIDAD SEXUAL	227	12,0%
FALTAS	25	1,3%
FALTAS LEY 20.000 TRÁFICO ILÍCITO DE ESTUPEFACIENTES Y SUS. PSICOTRÓPICAS	20	1,1%
INFRACCIÓN AL DECRETO LEY 2.460 LEY ORGÁNICA DE INVESTIGACIONES	4	,2%
INFRACCIONES OTROS TEXTOS LEGALES	11	,6%
LEY 17.336 DE PROPIEDAD INTELECTUAL	1	,1%
LEY 17.798 CONTROL DE ARMAS	43	2,3%
LEY 18.290 TRANSITO	23	1,2%
LEY 20.066 SOBRE VIOLENCIA INTRAFAMILIAR	5	,3%
OTROS DELITOS	16	,8%
NO ESPECIFICA DELITO	12	,6%
TRÁFICO ILÍCITO DE ESTUPEFACIENTES Y SUSTANCIAS PSICOTRÓPICAS	207	10,9%
TOTAL	1.894	100,0%

Fuente: SENAINFO DEPLAE

2.4 Egresos

Durante el 2018 **egresaron 884 adolescentes y jóvenes del Programa Salidas Alternativas**. Es importante señalar que en el 51,8% de los casos el tribunal decreta el cumplimiento de la Salida Alternativa y, por otro lado, el 36,9% de los casos son sobreesididos de manera definitiva.

2.4.1. MEDIO LIBRE

Tabla 226. Egresos de programa Salidas Alternativas según modelo. Año 2018

MODELO	FRECUENCIA	PORCENTAJE
PSA - PROGRAMA DE SALIDAS ALTERNATIVAS	884	100,0%

Fuente: SENAINFO DEPLAE

Tabla 227. Egresos de programa Salidas Alternativas según región, sexo y tramo de edad. Año 2018

REGIÓN	SEXO	TRAMO DE EDAD							
		14 - 15 AÑOS		16 - 17 AÑOS		18 Y MÁS AÑOS		TOTAL	
		RECUENTO	% TOTAL	RECUENTO	% TOTAL	RECUENTO	% TOTAL	RECUENTO	% TOTAL
I TARAPACÁ	Hombres	2	,2%	14	1,6%	8	,9%	24	2,7%
	Mujeres	3	,3%	2	,2%	4	,5%	9	1,0%
	Total	5	,6%	16	1,8%	12	1,4%	33	3,7%
II ANTOFAGASTA	Hombres	0	0,0%	0	0,0%	0	0,0%	0	0,0%
	Mujeres	0	0,0%	0	0,0%	0	0,0%	0	0,0%
	Total	0	0,0%	0	0,0%	0	0,0%	0	0,0%
III ATACAMA	Hombres	2	,2%	11	1,2%	6	,7%	19	2,1%
	Mujeres	1	,1%	3	,3%	2	,2%	6	,7%
	Total	3	,3%	14	1,6%	8	,9%	25	2,8%
IV COQUIMBO	Hombres	5	,6%	26	2,9%	18	2,0%	49	5,5%
	Mujeres	0	0,0%	3	,3%	4	,5%	7	,8%
	Total	5	,6%	29	3,3%	22	2,5%	56	6,3%
V VALPARAÍSO	Hombres	5	,6%	50	5,7%	83	9,4%	138	15,6%
	Mujeres	3	,3%	11	1,2%	11	1,2%	25	2,8%
	Total	8	,9%	61	6,9%	94	10,6%	163	18,4%
VI LIBERTADOR BERNARDO O'HIGGINS	Hombres	4	,5%	24	2,7%	26	2,9%	54	6,1%
	Mujeres	3	,3%	8	,9%	4	,5%	15	1,7%
	Total	7	,8%	32	3,6%	30	3,4%	69	7,8%
VII MAULE	Hombres	4	,5%	27	3,1%	59	6,7%	90	10,2%
	Mujeres	3	,3%	4	,5%	11	1,2%	18	2,0%
	Total	7	,8%	31	3,5%	70	7,9%	108	12,2%

REGIÓN	SEXO	TRAMO DE EDAD							
		14 - 15 AÑOS		16 - 17 AÑOS		18 Y MÁS AÑOS		TOTAL	
		RECUESTO	% TOTAL	RECUESTO	% TOTAL	RECUESTO	% TOTAL	RECUESTO	% TOTAL
VIII BIOBÍO	Hombres	0	0,0%	0	0,0%	0	0,0%	0	0,0%
	Mujeres	0	0,0%	0	0,0%	0	0,0%	0	0,0%
	Total	0	0,0%	0	0,0%	0	0,0%	0	0,0%
IX LA ARAUCANÍA	Hombres	3	,3%	22	2,5%	37	4,2%	62	7,0%
	Mujeres	1	,1%	8	,9%	11	1,2%	20	2,3%
	Total	4	,5%	30	3,4%	48	5,4%	82	9,3%
X LOS LAGOS	Hombres	11	1,2%	29	3,3%	46	5,2%	86	9,7%
	Mujeres	1	,1%	8	,9%	5	,6%	14	1,6%
	Total	12	1,4%	37	4,2%	51	5,8%	100	11,3%
XI AYSÉN	Hombres	0	0,0%	6	,7%	14	1,6%	20	2,3%
	Mujeres	0	0,0%	0	0,0%	1	,1%	1	,1%
	Total	0	0,0%	6	,7%	15	1,7%	21	2,4%
XII MAGALLANES	Hombres	1	,1%	14	1,6%	12	1,4%	27	3,1%
	Mujeres	2	,2%	4	,5%	2	,2%	8	,9%
	Total	3	,3%	18	2,0%	14	1,6%	35	4,0%
XIII METROPOLITANA DE SANTIAGO	Hombres	8	,9%	30	3,4%	47	5,3%	85	9,6%
	Mujeres	3	,3%	17	1,9%	4	,5%	24	2,7%
	Total	11	1,2%	47	5,3%	51	5,8%	109	12,3%
XIV LOS RÍOS	Hombres	4	,5%	14	1,6%	12	1,4%	30	3,4%
	Mujeres	0	0,0%	2	,2%	4	,5%	6	,7%
	Total	4	,5%	16	1,8%	16	1,8%	36	4,1%
XV ARIKA Y PARINACOTA	Hombres	1	,1%	11	1,2%	6	,7%	18	2,0%
	Mujeres	0	0,0%	3	,3%	3	,3%	6	,7%
	Total	1	,1%	14	1,6%	9	1,0%	24	2,7%
XVI ÑUBLE	Hombres	1	,1%	8	,9%	13	1,5%	22	2,5%
	Mujeres	0	0,0%	0	0,0%	1	,1%	1	,1%
	Total	1	,1%	8	,9%	14	1,6%	23	2,6%
TOTAL	Hombres	51	5,8%	286	32,4%	387	43,8%	724	81,9%
	Mujeres	20	2,3%	73	8,3%	67	7,6%	160	18,1%
	Total	71	8,0%	359	40,6%	454	51,4%	884	100,0%

Fuente: SENAINFO DEPLAE

Tabla 228. Egresos de programa Salidas Alternativas categoría causal de egreso y modelo. Año 2018

CAUSAL DE EGRESO	MODELO	
	PSA - PROGRAMA DE SALIDAS ALTERNATIVAS	
	RECuento	% TOTAL
FALLECIMIENTO	3	,3%
INCUMPLIMIENTO DE SANCIÓN O MEDIDA (SIN PRONUNCIAMIENTO O RESOLUCIÓN DEL TRIBUNAL)	15	1,7%
INGRESA A OTRA MEDIDA O SANCIÓN Y NO PUEDE CUMPLIR AMBAS SIMULTÁNEAMENTE	4	,5%
SOBRESEIMIENTO DEFINITIVO	326	36,9%
SOBRESEIMIENTO TEMPORAL	21	2,4%
TRIBUNAL DECRETA CUMPLIMIENTO DE LA SANCIÓN O SALIDA ALTERNATIVA	458	51,8%
TRIBUNAL DECRETA QUEBRANTAMIENTO	10	1,1%
TRIBUNAL DECRETA SUSPENSIÓN CONDICIONAL DEL PROCEDIMIENTO	1	,1%
TRIBUNAL DECRETA SUSTITUCIÓN DE MEDIDA CAUTELAR O SANCIÓN	2	,2%
TRIBUNAL DECRETA TRASLADO PARA CONTINUAR SANCIÓN O MEDIDA EN OTRO CENTRO O PROGRAMA	31	3,5%
TRIBUNAL REVOCA LA SANCIÓN	1	,1%
TRIBUNAL REVOCA SUSPENSIÓN CONDICIONAL DEL PROCEDIMIENTO	12	1,4%
TOTAL	884	100,0%

Fuente: SENAINFO DEPLAE

Gráfico 45. Distribución de las causales de egreso de los jóvenes y adolescentes egresados de Programas Salidas Alternativas. Año 2018



Fuente: SENAINFO DEPLAE

2.5 Vigentes

Tabla 229. Caracterización de n° de proyectos, plazas disponibles, plazas utilizadas y porcentaje de ocupación respecto de programa Salidas Alternativas, según tipo de proyecto y modelo. Año 2018

TIPO DE PROYECTO	MODELO	SITUACIÓN AL 30 DE JUNIO DE 2018				SITUACIÓN AL 31 DE DICIEMBRE DE 2018			
		N° DE PROYECTOS	N° DE PLAZAS DISPONIBLES	PLAZAS UTILIZADA	% OCUPACIÓN	N° DE PROYECTOS	N° DE PLAZAS DISPONIBLES	PLAZAS UTILIZADA	% OCUPACIÓN
MEDIO LIBRE	PSA - Programa de Salidas Alternativas	34	1.690	883	52,2%	33	1.645	832	50,6%
TOTAL		34	1.690	883	52,2%	33	1.645	832	50,6%

Fuente: SENAINFO DEPLAE

Tabla 230. Caracterización de plazas disponibles y utilizadas en programa Salidas Alternativas, según región, tipo de proyecto y modelo, al 30 junio de 2018

REGIÓN	TIPO DE PROYECTO	MODELO	NÚMERO DE PROYECTOS	NÚMERO DE PLAZAS DISPONIBLES	SITUACIÓN AL 30 DE JUNIO DE 2018	
					PLAZAS UTILIZADA	% OCUPACIÓN
I Tarapacá	Medio libre	PSA - Programa de Salidas Alternativas	1	40	24	60,00%
II Antofagasta	Medio libre	PSA - Programa de Salidas Alternativas	1	35	1	2,90%
III Atacama	Medio libre	PSA - Programa de Salidas Alternativas	1	40	18	45,00%
IV Coquimbo	Medio libre	PSA - Programa de Salidas Alternativas	4	170	50	29,40%
V Valparaíso	Medio libre	PSA - Programa de Salidas Alternativas	5	250	201	80,40%
VI Libertador Bernardo O'Higgins	Medio libre	PSA - Programa de Salidas Alternativas	2	75	40	53,30%
VII Maule	Medio libre	PSA - Programa de Salidas Alternativas	3	215	127	59,10%
VIII Biobío	Medio libre	PSA - Programa de Salidas Alternativas	1	35	30	85,70%
IX La Araucanía	Medio libre	PSA - Programa de Salidas Alternativas	3	130	77	59,20%
X Los Lagos	Medio libre	PSA - Programa de Salidas Alternativas	4	210	95	45,20%
XI Aysén	Medio libre	PSA - Programa de Salidas Alternativas	1	35	14	40,00%
XII Magallanes	Medio libre	PSA - Programa de Salidas Alternativas	1	50	33	66,00%
XIII Metropolitana de Santiago	Medio libre	PSA - Programa de Salidas Alternativas	5	295	123	41,70%
XIV Los Ríos	Medio libre	PSA - Programa de Salidas Alternativas	1	60	30	50,00%
XV Arica y Parinacota	Medio libre	PSA - Programa de Salidas Alternativas	1	50	20	40,00%
Total			34	1.690	883	52,20%

Fuente: SENAINFO DEPLAE

Tabla 231. Caracterización de plazas disponibles y utilizadas en programa Salidas Alternativas, según región, tipo de proyecto y modelo, al 31 de diciembre de 2018

REGIÓN	TIPO DE PROYECTO	MODELO	NÚMERO DE PROYECTOS	NÚMERO DE PLAZAS DISPONIBLES	SITUACIÓN AL 30 DE JUNIO DE 2018	
					PLAZAS UTILIZADA	% OCUPACIÓN
I TARAPACÁ	Medio libre	PSA - Programa de Salidas Alternativas	1	40	20	50,0%
II ANTOFAGASTA	Medio libre	PSA - Programa de Salidas Alternativas	1	35	1	2,9%
III ATACAMA	Medio libre	PSA - Programa de Salidas Alternativas	1	40	14	35,0%
IV COQUIMBO	Medio libre	PSA - Programa de Salidas Alternativas	4	170	56	32,9%
V VALPARAÍSO	Medio libre	PSA - Programa de Salidas Alternativas	5	250	187	74,8%
VI LIBERTADOR BERNARDO O'HIGGINS	Medio libre	PSA - Programa de Salidas Alternativas	2	75	35	46,7%
VII MAULE	Medio libre	PSA - Programa de Salidas Alternativas	3	215	115	53,5%
VIII BIOBÍO	Medio libre	PSA - Programa de Salidas Alternativas	0	0	0	0,0%
IX LA ARAUCANÍA	Medio libre	PSA - Programa de Salidas Alternativas	3	130	70	53,8%
X LOS LAGOS	Medio libre	PSA - Programa de Salidas Alternativas	3	190	105	55,3%
XI AYSÉN	Medio libre	PSA - Programa de Salidas Alternativas	1	35	17	48,6%
XII MAGALLANES	Medio libre	PSA - Programa de Salidas Alternativas	1	50	24	48,0%
XIII METROPOLITANA DE SANTIAGO	Medio libre	PSA - Programa de Salidas Alternativas	5	270	123	45,6%
XIV LOS RÍOS	Medio libre	PSA - Programa de Salidas Alternativas	1	60	20	33,3%
XV ARICA Y PARINACOTA	Medio libre	PSA - Programa de Salidas Alternativas	1	50	11	22,0%
XV ÑUBLE	Medio libre	PSA - Programa de Salidas Alternativas	1	35	34	97,1%
TOTAL			33	1.645	832	50,6%

Fuente: SENAINFO DEPLAE

3. SANCIÓN

Las sanciones tienen por finalidad hacer efectiva la responsabilidad de los jóvenes frente a los hechos delictivos que cometan, pero tal sanción forma parte de una intervención socioeducativa más amplia y orientada a la plena integración social del adolescente. En sustitución de las penas contempladas en el Código Penal y en las leyes complementarias, los adolescentes y jóvenes condenados según la Ley N° 20.084 de Responsabilidad Penal Adolescente se les podrá aplicar las siguientes sanciones penales:

- **Sanciones privativas de libertad:** Estas sanciones consisten en la privación de libertad del adolescente en un establecimiento administrada por el Servicio Nacional de Menores. Existen dos sanciones privativas de libertad:
 - **Internación en régimen cerrado con programa de reinserción social:** En esta sanción los adolescentes y jóvenes permanecen en el interior de un centro cerrado durante todo el día.
 - **Internación en régimen semicerrado con programa de reinserción social:** En este tipo de sanción los adolescentes y jóvenes deben realizar actividades de reinserción fuera del recinto, al menor 8 horas al día.

- **Sanciones no privativas de libertad (medio libre):**
 - **Libertad Asistida:** Consiste en la sujeción de un adolescente o joven al control de un delegado, conforme a un plan de tratamiento individual que favorezca su integración social.
 - **Libertad Asistida Especial:** A diferencia de la sanción libertad asistida, esta sanción considera un programa más intensivo de actividades socioeducativas y de reinserción social en el ámbito comunitario.
 -
 - **Prestación de servicio en beneficio de la comunidad:** Consiste en la realización de actividades no remuneradas a favor de la colectividad o en beneficio de personas en situación de precariedad.
 - **Reparación del daño causado:** Consiste en la obligación de resarcir a la víctima el perjuicio causado con la infracción o un servicio no remunerado a su favor.
 - **Multas:** Consistente en la imposición, por parte de un juez, de una multa a beneficio fiscal.
 - **Amonestación:** Consiste en la reprensión enérgica al adolescente por parte de un juez.

- **Sanciones o penas accesorias:**
 - Prohibición de conducción de vehículos motorizados;
 - Comiso de los objetos, documentos e instrumentos de los delitos;
 - Tratamiento forzado de rehabilitación por adicción a las drogas o al alcohol.

3.1. Atenciones

3.1.1. MEDIO LIBRE

Durante el 2018 se **realizaron 13.864 atenciones en los distintos programas ejecutantes de sanciones en el medio libre**. En cuanto a la **distribución por sexo**, el 87,2% de las atenciones correspondieron a prestaciones dirigidas a hombres (n=12.087), mientras el 12,8% a adolescentes y jóvenes mujeres (n=1.777).

Al considerar **el tramo etario de la población atendida**, se observa un predominio, en ambos sexos, de atenciones dirigidas a jóvenes de “18 años y más”, que en su conjunto representan el 64,1% del total de atenciones realizadas (n=8.889). En cambio, las atenciones realizadas a adolescentes de entre “16 y 17 años” representan el 31,5% del total de atenciones (n=4.373); porcentaje que disminuye aún más drásticamente en la población de “14 y 15 años”, quienes con 601 casos representan el 4,3% del total de atenciones realizadas.

Respecto a las **causales de ingreso a este programa**, se puede destacar que el 83,7% de las atenciones realizadas correspondieron a adolescentes y jóvenes que ingresaron por “delitos contra la propiedad” (n=11.607), siguiéndole a continuación, con una marcada diferencia porcentual y en valores absolutos, las causales: “delitos contra las personas” (3,2%; n= 439); “quebrantamiento de sentencias y los que durante una condena delinquen” (2,8%; n=388); y “tráfico ilícito de estupefacientes y sustancias psicotrópicas” (2,4%; n=329)

Por último, respecto a la **distribución de las atenciones por programa** se puede señalar que el 45,3% de las atenciones realizadas corresponden a prestaciones del “Programa Libertad Asistida Especial (PLE)” (n=6.286); el 30,3% a atenciones realizadas por el “Programa Libertad Asistida (PLA)” (N=4.195), y el 24,4% restante a atenciones realizadas por el programa “Servicios en Beneficio de la Comunidad y Reparación del Daño (SBC)” (n=3.383).

Gráfico 46. Distribución de las atenciones realizadas en proyectos de sanción en medio libre según modelo. Año 2018

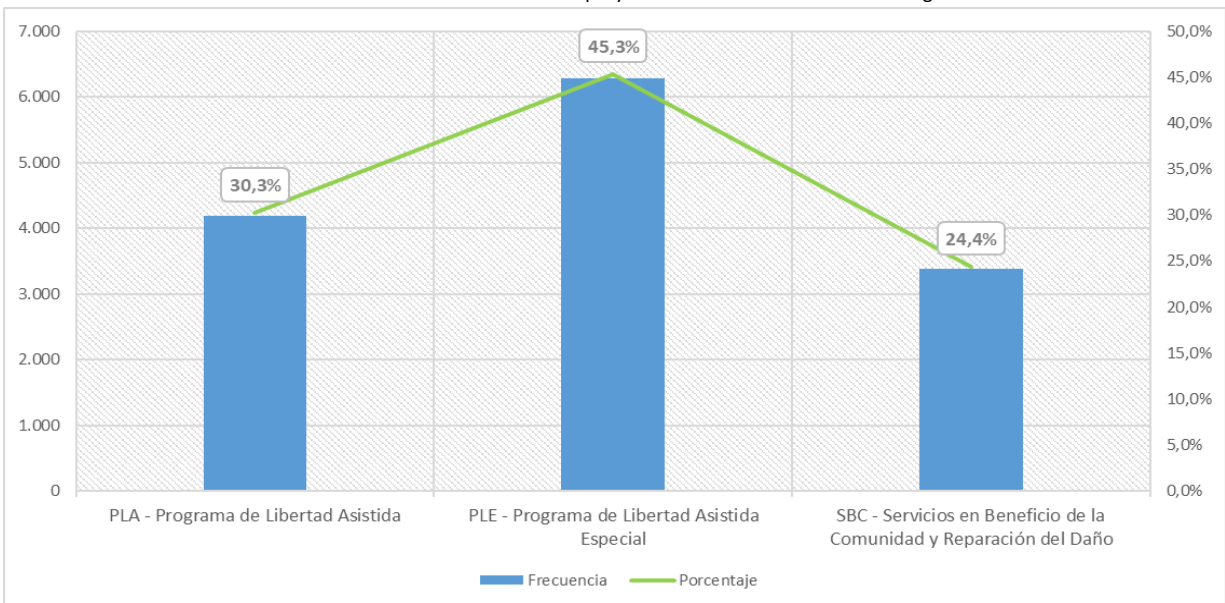

Fuente: SENAINFO DEPLAE

Tabla 232. Atenciones realizadas en sanciones en medio libre, según región, sexo y modelo. Año 2018

REGIÓN	SEXO	MODELO							
		PLA - PROGRAMA DE LIBERTAD ASISTIDA		PLE - PROGRAMA DE LIBERTAD ASISTIDA ESPECIAL		SBC - SERVICIOS EN BENEFICIO DE LA COMUNIDAD Y REPARACIÓN DEL DAÑO		TOTAL	
		RECuento	% TOTAL	RECuento	% TOTAL	RECuento	% TOTAL	RECuento	% TOTAL
I TARAPACÁ	Hombres	163	1,2%	338	2,4%	171	1,2%	672	4,8%
	Mujeres	18	,1%	58	,4%	32	,2%	108	,8%
	Total	181	1,3%	396	2,9%	203	1,5%	780	5,6%
II ANTOFAGASTA	Hombres	226	1,6%	382	2,8%	168	1,2%	776	5,6%
	Mujeres	29	,2%	31	,2%	56	,4%	116	,8%
	Total	255	1,8%	413	3,0%	224	1,6%	892	6,4%
III ATACAMA	Hombres	82	,6%	185	1,3%	65	,5%	332	2,4%
	Mujeres	6	,0%	9	,1%	4	,0%	19	,1%
	Total	88	,6%	194	1,4%	69	,5%	351	2,5%
IV COQUIMBO	Hombres	218	1,6%	203	1,5%	122	,9%	543	3,9%
	Mujeres	22	,2%	16	,1%	14	,1%	52	,4%
	Total	240	1,7%	219	1,6%	136	1,0%	595	4,3%
V VALPARAÍSO	Hombres	301	2,2%	584	4,2%	347	2,5%	1.232	8,9%
	Mujeres	36	,3%	62	,4%	66	,5%	164	1,2%
	Total	337	2,4%	646	4,7%	413	3,0%	1.396	10,1%
VI LIBERTADOR BERNARDO O'HIGGINS	Hombres	124	,9%	242	1,7%	95	,7%	461	3,3%
	Mujeres	4	,0%	16	,1%	8	,1%	28	,2%
	Total	128	,9%	258	1,9%	103	,7%	489	3,5%
VII MAULE	Hombres	217	1,6%	277	2,0%	137	1,0%	631	4,6%
	Mujeres	28	,2%	28	,2%	29	,2%	85	,6%
	Total	245	1,8%	305	2,2%	166	1,2%	716	5,2%
VIII BIOBÍO	Hombres	298	2,1%	362	2,6%	141	1,0%	801	5,8%
	Mujeres	36	,3%	29	,2%	20	,1%	85	,6%
	Total	334	2,4%	391	2,8%	161	1,2%	886	6,4%
IX LA ARAUCANÍA	Hombres	179	1,3%	359	2,6%	172	1,2%	710	5,1%
	Mujeres	26	,2%	44	,3%	42	,3%	112	,8%
	Total	205	1,5%	403	2,9%	214	1,5%	822	5,9%
X LOS LAGOS	Hombres	111	,8%	195	1,4%	128	,9%	434	3,1%
	Mujeres	12	,1%	15	,1%	24	,2%	51	,4%
	Total	123	,9%	210	1,5%	152	1,1%	485	3,5%
XI AYSÉN	Hombres	35	,3%	39	,3%	39	,3%	113	,8%
	Mujeres	3	,0%	3	,0%	3	,0%	9	,1%
	Total	38	,3%	42	,3%	42	,3%	122	,9%
XII MAGALLANES	Hombres	20	,1%	51	,4%	33	,2%	104	,8%
	Mujeres	2	,0%	4	,0%	3	,0%	9	,1%

REGIÓN	SEXO	MODELO							
		PLA - PROGRAMA DE LIBERTAD ASISTIDA		PLE - PROGRAMA DE LIBERTAD ASISTIDA ESPECIAL		SBC - SERVICIOS EN BENEFICIO DE LA COMUNIDAD Y REPARACIÓN DEL DAÑO		TOTAL	
		RECuento	% TOTAL	RECuento	% TOTAL	RECuento	% TOTAL	RECuento	% TOTAL
	Total	22	,2%	55	,4%	36	,3%	113	,8%
XIII METROPOLITANA DE SANTIAGO	Hombres	1.569	11,3%	2.120	15,3%	981	7,1%	4.670	33,7%
	Mujeres	277	2,0%	233	1,7%	344	2,5%	854	6,2%
	Total	1.846	13,3%	2.353	17,0%	1.325	9,6%	5.524	39,8%
XIV LOS RÍOS	Hombres	46	,3%	138	1,0%	92	,7%	276	2,0%
	Mujeres	5	,0%	20	,1%	19	,1%	44	,3%
	Total	51	,4%	158	1,1%	111	,8%	320	2,3%
XV ÁRICA Y PARINACOTA	Hombres	47	,3%	114	,8%	23	,2%	184	1,3%
	Mujeres	4	,0%	18	,1%	5	,0%	27	,2%
	Total	51	,4%	132	1,0%	28	,2%	211	1,5%
XVI ÑUBLE	Hombres	44	,3%	104	,8%	0	0,0%	148	1,1%
	Mujeres	7	,1%	7	,1%	0	0,0%	14	,1%
	Total	51	,4%	111	,8%	0	0,0%	162	1,2%
TOTAL	Hombres	3.680	26,5%	5.693	41,1%	2.714	19,6%	12.087	87,2%
	Mujeres	515	3,7%	593	4,3%	669	4,8%	1.777	12,8%
	Total	4.195	30,3%	6.286	45,3%	3.383	24,4%	13.864	100,0%

Fuente: SENAINFO DEPLAE

Tabla 233. Atenciones realizadas en sanciones en medio libre, según tramo de edad, sexo y modelo. Año 2018

TRAMO DE EDAD	SEXO	MODELO							
		PLA - PROGRAMA DE LIBERTAD ASISTIDA		PLE - PROGRAMA DE LIBERTAD ASISTIDA ESPECIAL		SBC - SERVICIOS EN BENEFICIO DE LA COMUNIDAD Y REPARACIÓN DEL DAÑO		TOTAL	
		RECuento	% TOTAL	RECuento	% TOTAL	RECuento	% TOTAL	RECuento	% TOTAL
14 - 15 AÑOS	Hombres	187	1,3%	188	1,4%	132	1,0%	507	3,7%
	Mujeres	30	,2%	25	,2%	39	,3%	94	,7%
	Total	217	1,6%	213	1,5%	171	1,2%	601	4,3%
16 - 17 AÑOS	Hombres	1.247	9,0%	1.440	10,4%	1.040	7,5%	3.727	26,9%
	Mujeres	177	1,3%	186	1,3%	284	2,0%	647	4,7%
	Total	1.424	10,3%	1.626	11,7%	1.324	9,5%	4.374	31,5%
18 Y MÁS AÑOS	Hombres	2.246	16,2%	4.065	29,3%	1.542	11,1%	7.853	56,6%
	Mujeres	308	2,2%	382	2,8%	346	2,5%	1.036	7,5%
	Total	2.554	18,4%	4.447	32,1%	1.888	13,6%	8.889	64,1%

TRAMO DE EDAD	SEXO	MODELO							
		PLA - PROGRAMA DE LIBERTAD ASISTIDA		PLE - PROGRAMA DE LIBERTAD ASISTIDA ESPECIAL		SBC - SERVICIOS EN BENEFICIO DE LA COMUNIDAD Y REPARACIÓN DEL DAÑO		TOTAL	
		RECUENTO	% TOTAL	RECUENTO	% TOTAL	RECUENTO	% TOTAL	RECUENTO	% TOTAL
TOTAL	Hombres	3.680	26,5%	5.693	41,1%	2.714	19,6%	12.087	87,2%
	Mujeres	515	3,7%	593	4,3%	669	4,8%	1.777	12,8%
	Total	4.195	30,3%	6.286	45,3%	3.383	24,4%	13.864	100,0%

Fuente: SENAINFO DEPLAE

Tabla 234. Atenciones realizadas en sanciones en medio libre, según categoría causal de ingreso, sexo y tramo de edad. Año 2018

CATEGORÍA CAUSAL DE INGRESO	SEXO	TRAMO DE EDAD							
		14 - 15 AÑOS		16 - 17 AÑOS		18 Y MÁS AÑOS		TOTAL	
		RECUENTO	% TOTAL	RECUENTO	% TOTAL	RECUENTO	% TOTAL	RECUENTO	% TOTAL
CUASIDELITOS	Hombres	0	0,0%	3	,0%	6	,0%	9	,1%
	Mujeres	0	0,0%	0	0,0%	3	,0%	3	,0%
	Total	0	0,0%	3	,0%	9	,1%	12	,1%
DELITOS CONTRA EL ORDEN Y SEGURIDAD PUBLICA	Hombres	9	,1%	44	,3%	115	,8%	168	1,2%
	Mujeres	1	,0%	5	,0%	8	,1%	14	,1%
	Total	10	,1%	49	,4%	123	,9%	182	1,3%
DELITOS CONTRA LA FE PÚBLICA, FALSIFICACIONES, FALSOS TESTIMONIOS Y PERJURIO	Hombres	0	0,0%	3	,0%	6	,0%	9	,1%
	Mujeres	0	0,0%	2	,0%	1	,0%	3	,0%
	Total	0	0,0%	5	,0%	7	,1%	12	,1%
DELITOS CONTRA LA LIBERTAD E INTIMIDAD DE LAS PERSONAS	Hombres	0	0,0%	9	,1%	32	,2%	41	,3%
	Total	0	0,0%	9	,1%	32	,2%	41	,3%
DELITOS CONTRA LA PROPIEDAD	Hombres	463	3,3%	3.252	23,5%	6.399	46,2%	10.114	73,0%
	Mujeres	86	,6%	557	4,0%	850	6,1%	1.493	10,8%
	Total	549	4,0%	3.809	27,5%	7.249	52,3%	11.607	83,7%
DELITOS CONTRA LAS PERSONAS	Hombres	9	,1%	80	,6%	311	2,2%	400	2,9%
	Mujeres	2	,0%	15	,1%	22	,2%	39	,3%
	Total	11	,1%	95	,7%	333	2,4%	439	3,2%
DELITOS CONTRA ORDEN FLIA, MORALIDAD PÚBLICA E INTEGRIDAD SEXUAL	Hombres	1	,0%	27	,2%	169	1,2%	197	1,4%
	Mujeres	0	0,0%	0	0,0%	3	,0%	3	,0%
	Total	1	,0%	27	,2%	172	1,2%	200	1,4%
FALTAS	Hombres	2	,0%	21	,2%	35	,3%	58	,4%
	Mujeres	1	,0%	20	,1%	9	,1%	30	,2%

CATEGORÍA CAUSAL DE INGRESO	SEXO	TRAMO DE EDAD							
		14 - 15 AÑOS		16 - 17 AÑOS		18 Y MÁS AÑOS		TOTAL	
		RECUESTO	% TOTAL	RECUESTO	% TOTAL	RECUESTO	% TOTAL	RECUESTO	% TOTAL
	Total	3	,0%	41	,3%	44	,3%	88	,6%
FALTAS LEY 20.000 TRÁFICO ILÍCITO DE ESTUPEFACIENTES Y SUS. PSICOTRÓPICAS	Hombres	1	,0%	3	,0%	18	,1%	22	,2%
	Mujeres	0	0,0%	3	,0%	2	,0%	5	,0%
	Total	1	,0%	6	,0%	20	,1%	27	,2%
INFRACCIÓN AL DECRETO LEY 2.460 LEY ORGÁNICA DE INVESTIGACIONES	Hombres	0	0,0%	1	,0%	0	0,0%	1	,0%
	Total	0	0,0%	1	,0%	0	0,0%	1	,0%
INFRACCIÓN AL DECRETO LEY 2589 LEY ORGÁNICA DE GENDARMERÍA	Hombres	0	0,0%	2	,0%	0	0,0%	2	,0%
	Total	0	0,0%	2	,0%	0	0,0%	2	,0%
INFRACCIONES OTROS TEXTOS LEGALES	Hombres	1	,0%	7	,1%	16	,1%	24	,2%
	Mujeres	0	0,0%	2	,0%	3	,0%	5	,0%
	Total	1	,0%	9	,1%	19	,1%	29	,2%
LEY 17.336 DE PROPIEDAD INTELECTUAL	Hombres	0	0,0%	1	,0%	13	,1%	14	,1%
	Mujeres	0	0,0%	0	0,0%	3	,0%	3	,0%
	Total	0	0,0%	1	,0%	16	,1%	17	,1%
LEY 17.798 CONTROL DE ARMAS	Hombres	6	,0%	64	,5%	175	1,3%	245	1,8%
	Mujeres	0	0,0%	1	,0%	11	,1%	12	,1%
	Total	6	,0%	65	,5%	186	1,3%	257	1,9%
LEY 18.290 TRANSITO	Hombres	0	0,0%	10	,1%	38	,3%	48	,3%
	Mujeres	0	0,0%	0	0,0%	1	,0%	1	,0%
	Total	0	0,0%	10	,1%	39	,3%	49	,4%
LEY 20.066 SOBRE VIOLENCIA INTRAFAMILIAR	Hombres	0	0,0%	1	,0%	1	,0%	2	,0%
	Mujeres	1	,0%	0	0,0%	0	0,0%	1	,0%
	Total	1	,0%	1	,0%	1	,0%	3	,0%
OTROS DELITOS	Hombres	2	,0%	19	,1%	49	,4%	70	,5%
	Mujeres	0	0,0%	2	,0%	5	,0%	7	,1%
	Total	2	,0%	21	,2%	54	,4%	77	,6%
QUEBRANTAMIENTO DE SENTENCIAS Y LOS QUE DURANTE UNA CONDENA DELINQUEN	Hombres	2	,0%	89	,6%	218	1,6%	309	2,2%
	Mujeres	1	,0%	26	,2%	52	,4%	79	,6%
	Total	3	,0%	115	,8%	270	1,9%	388	2,8%
NO ESPECIFICA DELITO	Hombres	6	,0%	29	,2%	58	,4%	93	,7%

CATEGORÍA CAUSAL DE INGRESO	SEXO	TRAMO DE EDAD							
		14 - 15 AÑOS		16 - 17 AÑOS		18 Y MÁS AÑOS		TOTAL	
		RECuento	% TOTAL	RECuento	% TOTAL	RECuento	% TOTAL	RECuento	% TOTAL
	Mujeres	0	0,0%	3	,0%	8	,1%	11	,1%
	Total	6	,0%	32	,2%	66	,5%	104	,8%
	Hombres	5	,0%	62	,4%	194	1,4%	261	1,9%
TRÁFICO ILÍCITO DE ESTUPEFACIENTES Y SUSTANCIAS PSICOTRÓPICAS	Mujeres	2	,0%	11	,1%	55	,4%	68	,5%
	Total	7	,1%	73	,5%	249	1,8%	329	2,4%
	Hombres	507	3,7%	3.727	26,9%	7.853	56,6%	12.087	87,2%
TOTAL	Mujeres	94	,7%	647	4,7%	1.036	7,5%	1.777	12,8%
	Total	601	4,3%	4.374	31,5%	8.889	64,1%	13.864	100,0%

Fuente: SENAINFO DEPLAE

Tabla 235. Atenciones realizadas en sanciones en medio libre, según categoría causal de ingreso y región. Año 2018

CATEGORÍA CAUSAL DE INGRESO	REGIÓN																																	
	I		II		III		IV		V		VI		VII		VIII		IX		X		XI		XII		XIII		XIV		XV		XVI		TOTAL	
	N	% TOTAL	N	% TOTAL	N	% TOTAL	N	% TOTAL	N	% TOTAL	N	% TOTAL	N	% TOTAL	N	% TOTAL	N	% TOTAL	N	% TOTAL	N	% TOTAL	N	% TOTAL	N	% TOTAL	N	% TOTAL	N	% TOTAL	N	% TOTAL	N	% TOTAL
CUASIDELITOS	0	0,0%	0	0,0%	1	,0%	0	0,0%	5	,0%	0	0,0%	1	,0%	0	0,0%	0	0,0%	1	,0%	0	0,0%	0	0,0%	3	,0%	0	0,0%	0	0,0%	1	,0%	12	,1%
DELITOS CONTRA EL ORDEN Y SEGURIDAD PUBLICA	14	,1%	25	,2%	7	,1%	6	,0%	34	,2%	6	,0%	8	,1%	7	,1%	14	,1%	11	,1%	7	,1%	6	,0%	27	,2%	9	,1%	1	,0%	0	0,0%	182	1,3%
DELITOS CONTRA LA FE PÚBLICA, FALSIFICACIONES, FALSOS TESTIMONIOS Y PERJURIO	1	,0%	0	0,0%	0	0,0%	0	0,0%	5	,0%	0	0,0%	1	,0%	1	,0%	0	0,0%	0	0,0%	0	0,0%	0	0,0%	4	,0%	0	0,0%	0	0,0%	0	0,0%	12	,1%
DELITOS CONTRA LA LIBERTAD E INTIMIDAD DE LAS PERSONAS	5	,0%	0	0,0%	1	,0%	1	,0%	11	,1%	3	,0%	4	,0%	6	,0%	1	,0%	0	0,0%	2	,0%	2	,0%	4	,0%	0	0,0%	1	,0%	0	0,0%	41	,3%
DELITOS CONTRA LA PROPIEDAD	676	4,9%	756	5,5%	276	2,0%	437	3,2%	1.142	8,2%	389	2,8%	539	3,9%	724	5,2%	695	5,0%	383	2,8%	90	,6%	89	,6%	4.844	34,9%	258	1,9%	172	1,2%	137	1,0%	11.607	83,7%
DELITOS CONTRA LAS PERSONAS	10	,1%	26	,2%	19	,1%	32	,2%	42	,3%	27	,2%	37	,3%	31	,2%	37	,3%	33	,2%	5	,0%	8	,1%	106	,8%	14	,1%	3	,0%	9	,1%	439	3,2%
DELITOS CONTRA ORDEN FLUIA ,MORALIDAD PÚBLICA E INTEGRIDAD SEXUAL	2	,0%	11	,1%	6	,0%	4	,0%	13	,1%	12	,1%	14	,1%	13	,1%	20	,1%	26	,2%	1	,0%	3	,0%	51	,4%	8	,1%	7	,1%	9	,1%	200	1,4%
FALTAS	0	0,0%	3	,0%	2	,0%	9	,1%	8	,1%	2	,0%	6	,0%	7	,1%	2	,0%	5	,0%	3	,0%	0	0,0%	39	,3%	2	,0%	0	0,0%	0	0,0%	88	,6%
FALTAS LEY 20.000 TRÁFICO ILÍCITO DE ESTUPEFACIENTES Y SUS. PSICOTRÓPICAS	2	,0%	5	,0%	2	,0%	2	,0%	4	,0%	4	,0%	2	,0%	0	0,0%	2	,0%	0	0,0%	0	0,0%	0	0,0%	3	,0%	1	,0%	0	0,0%	0	0,0%	27	,2%
INFRACCIÓN AL DECRETO LEY 2.460 LEY ORGÁNICA DE INVESTIGACIONES	0	0,0%	0	0,0%	0	0,0%	0	0,0%	0	0,0%	0	0,0%	1	,0%	0	0,0%	0	0,0%	0	0,0%	0	0,0%	0	0,0%	0	0,0%	0	0,0%	0	0,0%	0	0,0%	1	,0%
INFRACCIÓN AL DECRETO LEY 2589 LEY ORGÁNICA DE GENDARMERÍA	0	0,0%	0	0,0%	0	0,0%	0	0,0%	2	,0%	0	0,0%	0	0,0%	0	0,0%	0	0,0%	0	0,0%	0	0,0%	0	0,0%	0	0,0%	0	0,0%	0	0,0%	0	0,0%	2	,0%
INFRACCIONES OTROS TEXTOS LEGALES	3	,0%	4	,0%	0	0,0%	0	0,0%	12	,1%	0	0,0%	3	,0%	1	,0%	1	,0%	1	,0%	0	0,0%	0	0,0%	3	,0%	1	,0%	0	0,0%	0	0,0%	29	,2%
LEY 17.336 DE PROPIEDAD INTELECTUAL	0	0,0%	5	,0%	0	0,0%	0	0,0%	2	,0%	1	,0%	2	,0%	2	,0%	0	0,0%	1	,0%	1	,0%	0	0,0%	1	,0%	2	,0%	0	0,0%	0	0,0%	17	,1%
LEY 17.798 CONTROL DE ARMAS	13	,1%	7	,1%	8	,1%	8	,1%	33	,2%	12	,1%	21	,2%	28	,2%	12	,1%	8	,1%	0	0,0%	0	0,0%	94	,7%	5	,0%	8	,1%	0	0,0%	257	1,9%
LEY 18.290 TRANSITO	1	,0%	2	,0%	1	,0%	1	,0%	7	,1%	2	,0%	3	,0%	4	,0%	3	,0%	3	,0%	4	,0%	5	,0%	10	,1%	0	0,0%	2	,0%	1	,0%	49	,4%

CATEGORÍA CAUSAL DE INGRESO	REGIÓN																																					
	I		II		III		IV		V		VI		VII		VIII		IX		X		XI		XII		XIII		XIV		XV		XVI		TOTAL					
	N	% TOTAL	N	% TOTAL	N	% TOTAL	N	% TOTAL	N	% TOTAL	N	% TOTAL	N	% TOTAL	N	% TOTAL	N	% TOTAL	N	% TOTAL	N	% TOTAL	N	% TOTAL	N	% TOTAL	N	% TOTAL	N	% TOTAL	N	% TOTAL	N	% TOTAL	N	% TOTAL		
LEY 20.066 SOBRE VIOLENCIA INTRAFAMILIAR	0	0,0%	0	0,0%	0	0,0%	0	0,0%	0	0,0%	0	0,0%	1	,0%	0	0,0%	0	0,0%	1	,0%	0	0,0%	0	0,0%	0	0,0%	1	,0%	0	0,0%	0	0,0%	0	0,0%	0	0,0%	3	,0%
OTROS DELITOS	0	0,0%	2	,0%	2	,0%	0	0,0%	4	,0%	1	,0%	0	0,0%	1	,0%	0	0,0%	1	,0%	0	0,0%	0	0,0%	0	0,0%	62	,4%	2	,0%	1	,0%	1	,0%	1	,0%	77	,6%
QUEBRANTAMIENTO DE SENTENCIAS Y LOS QUE DURANTE UNA CONDENA DELINQUEN	0	0,0%	5	,0%	13	,1%	79	,6%	33	,2%	14	,1%	20	,1%	31	,2%	18	,1%	1	,0%	1	,0%	0	0,0%	0	0,0%	169	1,2%	4	,0%	0	0,0%	0	0,0%	0	0,0%	388	2,8%
NO ESPECIFICA DELITO	14	,1%	9	,1%	0	0,0%	1	,0%	8	,1%	1	,0%	14	,1%	6	,0%	4	,0%	2	,0%	4	,0%	0	0,0%	0	0,0%	32	,2%	6	,0%	1	,0%	2	,0%	104	,8%		
TRÁFICO ILÍCITO DE ESTUPEFACIENTES Y SUSTANCIAS PSICOTRÓPICAS	39	,3%	32	,2%	13	,1%	15	,1%	31	,2%	15	,1%	39	,3%	24	,2%	13	,1%	8	,1%	4	,0%	0	0,0%	0	0,0%	71	,5%	8	,1%	15	,1%	2	,0%	329	2,4%		
TOTAL	780	5,6%	892	6,4%	351	2,5%	595	4,3%	1.396	10,1%	489	3,5%	716	5,2%	886	6,4%	822	5,9%	485	3,5%	122	,9%	113	,8%	5.524	39,8%	320	2,3%	211	1,5%	162	1,2%	13.864	100,0%				

Fuente: SENAINFO DEPLAE

3.1.2. PRIVADO DE LIBERTAD

Durante el 2018 se **realizaron 2.976 atenciones en los distintos programas ejecutantes de sanciones privativas de libertad**. Respecto a la **distribución por sexo**, se puede señalar que el 93% de las atenciones realizadas se dirigieron a adolescente y jóvenes hombres (n=2.767) y el 7% restante correspondieron a prestaciones dirigidas a adolescentes y jóvenes mujeres (n=209).

Al considerar **el tramo etario de la población atendida**, se observa un predominio, en ambo sexos, de atenciones dirigidas a jóvenes de “18 años y más”, que en su conjunto representan el 74% del total de atenciones realizadas (n=2.202). En cambio, las atenciones realizadas a adolescentes de entre “16 y 17 años” representan el 24,6% del total de atenciones realizadas (n=731), y las de usuarios de entre “14 y 15 años” representan solo el 1,4% (n=43).

Respecto a las principales **causales de ingreso a este programa**, se puede destacar que el 81,6% de las atenciones realizadas correspondieron a adolescentes y jóvenes que ingresaron por “delitos contra la propiedad” (n=2.428), un 6,9% ingresaron por “delitos contra las personas” (n= 209); un 5,2% por “quebrantamiento de sentencias y los que durante una condena delinquen” (n=155); y un 1,4% por “delitos contra el orden, la familia, moralidad e integridad sexual” (n=42).

Por último, respecto a la **distribución de las atenciones por programa** se puede señalar que el 60,6% de las atenciones realizadas corresponden a prestaciones del “Centro Semicerrado (CSC)” (n=1.802); y el 39,4% restante a atenciones realizadas por el programa “Centro de Internación en Régimen Cerrado (CRC)” (n=1.174).

Gráfico 47. Distribución de las atenciones realizadas en proyectos de sanción privativas de libertad según modelo. Año 2018

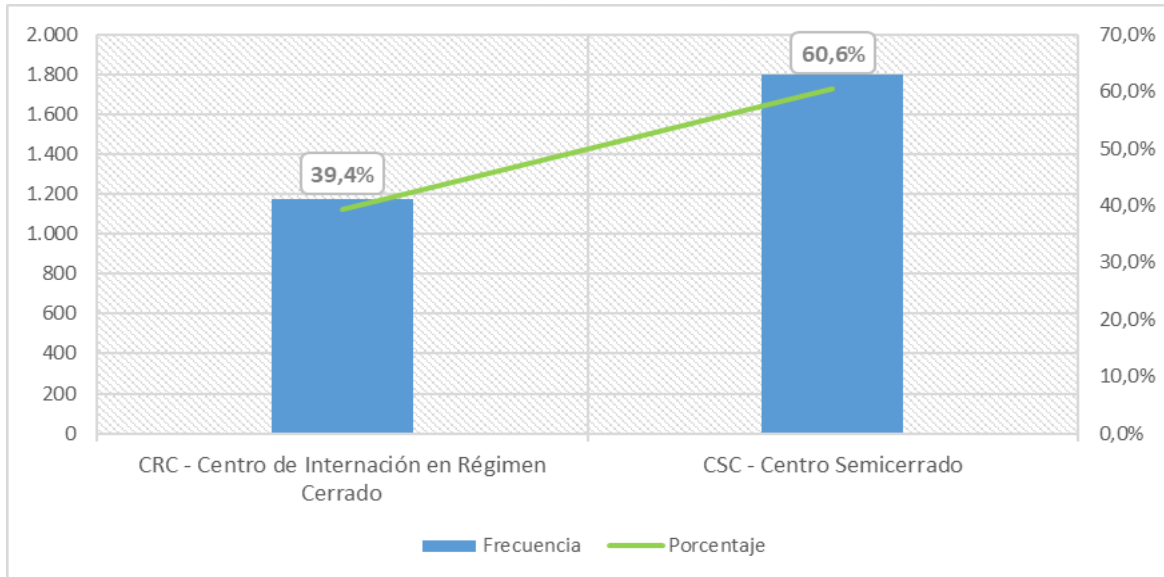

Fuente: SENAINFO DEPLAE

Tabla 236. Atenciones realizadas en sanciones privativas de libertad, según región, sexo y modelo. Año 2018

REGIÓN	SEXO	MODELO					
		CRC - CENTRO DE INTERNACIÓN EN RÉGIMEN CERRADO		CSC - CENTRO SEMICERRADO		TOTAL	
		RECuento	% TOTAL	RECuento	% TOTAL	RECuento	% TOTAL
I TARAPACÁ	Hombres	43	1,4%	91	3,1%	134	4,5%
	Mujeres	4	,1%	8	,3%	12	,4%
	Total	47	1,6%	99	3,3%	146	4,9%
II ANTOFAGASTA	Hombres	33	1,1%	142	4,8%	175	5,9%
	Mujeres	2	,1%	10	,3%	12	,4%
	Total	35	1,2%	152	5,1%	187	6,3%
III ATACAMA	Hombres	14	,5%	59	2,0%	73	2,5%
	Mujeres	3	,1%	5	,2%	8	,3%
	Total	17	,6%	64	2,2%	81	2,7%
IV COQUIMBO	Hombres	82	2,8%	93	3,1%	175	5,9%
	Mujeres	5	,2%	4	,1%	9	,3%
	Total	87	2,9%	97	3,3%	184	6,2%
V VALPARAÍSO	Hombres	128	4,3%	165	5,5%	293	9,8%
	Mujeres	13	,4%	16	,5%	29	1,0%
	Total	141	4,7%	181	6,1%	322	10,8%
VI LIBERTADOR BERNARDO O'HIGGINS	Hombres	46	1,5%	86	2,9%	132	4,4%
	Mujeres	1	,0%	5	,2%	6	,2%
	Total	47	1,6%	91	3,1%	138	4,6%
VII MAULE	Hombres	71	2,4%	67	2,3%	138	4,6%
	Mujeres	10	,3%	11	,4%	21	,7%
	Total	81	2,7%	78	2,6%	159	5,3%
VIII BIOBÍO	Hombres	58	1,9%	71	2,4%	129	4,3%
	Mujeres	4	,1%	7	,2%	11	,4%
	Total	62	2,1%	78	2,6%	140	4,7%
IX LA ARAUCANÍA	Hombres	55	1,8%	46	1,5%	101	3,4%
	Mujeres	3	,1%	3	,1%	6	,2%
	Total	58	1,9%	49	1,6%	107	3,6%
X LOS LAGOS	Hombres	41	1,4%	35	1,2%	76	2,6%
	Mujeres	0	0,0%	1	,0%	1	,0%
	Total	41	1,4%	36	1,2%	77	2,6%
XI AYSÉN	Hombres	17	,6%	13	,4%	30	1,0%

REGIÓN	SEXO	MODELO					
		CRC - CENTRO DE INTERNACIÓN EN RÉGIMEN CERRADO		CSC - CENTRO SEMICERRADO		TOTAL	
		RECuento	% TOTAL	RECuento	% TOTAL	RECuento	% TOTAL
	Mujeres	1	,0%	1	,0%	2	,1%
	Total	18	,6%	14	,5%	32	1,1%
XII MAGALLANES	Hombres	8	,3%	9	,3%	17	,6%
	Mujeres	0	0,0%	0	0,0%	0	0,0%
	Total	8	,3%	9	,3%	17	,6%
XIII METROPOLITANA DE SANTIAGO	Hombres	464	15,6%	755	25,4%	1.219	41,0%
	Mujeres	23	,8%	67	2,3%	90	3,0%
	Total	487	16,4%	822	27,6%	1.309	44,0%
XIV LOS RÍOS	Hombres	25	,8%	0	0,0%	25	,8%
	Mujeres	0	0,0%	0	0,0%	0	0,0%
	Total	25	,8%	0	0,0%	25	,8%
XV ARICA Y PARINACOTA	Hombres	20	,7%	30	1,0%	50	1,7%
	Mujeres	0	0,0%	2	,1%	2	,1%
	Total	20	,7%	32	1,1%	52	1,7%
XVI ÑUBLE	Hombres	0	0,0%	0	0,0%	0	0,0%
	Mujeres	0	0,0%	0	0,0%	0	0,0%
	Total	0	0,0%	0	0,0%	0	0,0%
TOTAL	Hombres	1.105	37,1%	1.662	55,8%	2.767	93,0%
	Mujeres	69	2,3%	140	4,7%	209	7,0%
	Total	1.174	39,4%	1.802	60,6%	2.976	100,0%

Fuente: SENAINFO DEPLAE

Tabla 237. Atenciones realizadas en sanciones privativas de libertad, según tramo de edad, sexo y modelo. Año 2018

TRAMO EDAD	SEXO	MODELO					
		CRC - CENTRO DE INTERNACIÓN EN RÉGIMEN CERRADO		CSC - CENTRO SEMICERRADO		TOTAL	
		RECuento	% TOTAL	RECuento	% TOTAL	RECuento	% TOTAL
14 - 15 AÑOS	Hombres	18	,6%	22	,7%	40	1,3%
	Mujeres	0	0,0%	3	,1%	3	,1%
	Total	18	,6%	25	,8%	43	1,4%
16 - 17 AÑOS	Hombres	294	9,9%	381	12,8%	675	22,7%
	Mujeres	22	,7%	34	1,1%	56	1,9%

TRAMO EDAD	SEXO	MODELO					
		CRC - CENTRO DE INTERNACIÓN EN RÉGIMEN CERRADO		CSC - CENTRO SEMICERRADO		TOTAL	
		RECUESTO	% TOTAL	RECUESTO	% TOTAL	RECUESTO	% TOTAL
	Total	316	10,6%	415	13,9%	731	24,6%
18 Y MÁS AÑOS	Hombres	793	26,6%	1.259	42,3%	2.052	69,0%
	Mujeres	47	1,6%	103	3,5%	150	5,0%
	Total	840	28,2%	1.362	45,8%	2.202	74,0%
TOTAL	Hombres	1.105	37,1%	1.662	55,8%	2.767	93,0%
	Mujeres	69	2,3%	140	4,7%	209	7,0%
	Total	1.174	39,4%	1.802	60,6%	2.976	100,0%

Fuente: SENAINFO DEPLAE

Tabla 238. Atenciones realizadas en sanciones privativas de libertad, según categoría causal de ingreso, sexo y modelo. Año 2018

CATEGORÍA CAUSAL DE INGRESO	SEXO	TRAMO DE EDAD							
		14 - 15 AÑOS		16 - 17 AÑOS		18 Y MÁS AÑOS		TOTAL	
		RECUESTO	% TOTAL	RECUESTO	% TOTAL	RECUESTO	% TOTAL	RECUESTO	% TOTAL
CUASIDELITOS	Hombres	0	0,0%	0	0,0%	2	,1%	2	,1%
	Total	0	0,0%	0	0,0%	2	,1%	2	,1%
DELITOS CONTRA EL ORDEN Y SEGURIDAD PÚBLICA	Hombres	0	0,0%	0	0,0%	3	,1%	3	,1%
	Total	0	0,0%	0	0,0%	3	,1%	3	,1%
DELITOS CONTRA LA LIBERTAD E INTIMIDAD DE LAS PERSONAS	Hombres	0	0,0%	0	0,0%	5	,2%	5	,2%
	Mujeres	0	0,0%	1	,0%	0	0,0%	1	,0%
	Total	0	0,0%	1	,0%	5	,2%	6	,2%
DELITOS CONTRA LA PROPIEDAD	Hombres	31	1,0%	602	20,2%	1.641	55,1%	2.274	76,4%
	Mujeres	3	,1%	40	1,3%	111	3,7%	154	5,2%
	Total	34	1,1%	642	21,6%	1.752	58,9%	2.428	81,6%
DELITOS CONTRA LAS PERSONAS	Hombres	2	,1%	20	,7%	168	5,6%	190	6,4%
	Mujeres	0	0,0%	5	,2%	11	,4%	16	,5%
	Total	2	,1%	25	,8%	179	6,0%	206	6,9%
DELITOS CONTRA ORDEN FLIA, MORALIDAD PÚBLICA E INTEGRIDAD SEXUAL	Hombres	1	,0%	1	,0%	40	1,3%	42	1,4%
	Total	1	,0%	1	,0%	40	1,3%	42	1,4%
FALTAS	Hombres	0	0,0%	0	0,0%	1	,0%	1	,0%
	Total	0	0,0%	0	0,0%	1	,0%	1	,0%
FALTAS LEY 20.000 TRÁFICO ILÍCITO DE ESTUPEFACIENTES Y SUS. PSICOTRÓPICAS	Hombres	0	0,0%	0	0,0%	7	,2%	7	,2%
	Mujeres	0	0,0%	0	0,0%	1	,0%	1	,0%
	Total	0	0,0%	0	0,0%	8	,3%	8	,3%
INFRACCIONES OTROS TEXTOS LEGALES	Hombres	0	0,0%	1	,0%	1	,0%	2	,1%

CATEGORÍA CAUSAL DE INGRESO	SEXO	TRAMO DE EDAD							
		14 - 15 AÑOS		16 - 17 AÑOS		18 Y MÁS AÑOS		TOTAL	
		RECUESTO	% TOTAL	RECUESTO	% TOTAL	RECUESTO	% TOTAL	RECUESTO	% TOTAL
	Total	0	0,0%	1	,0%	1	,0%	2	,1%
LEY 17.798 CONTROL DE ARMAS	Hombres	2	,1%	3	,1%	22	,7%	27	,9%
	Mujeres	0	0,0%	2	,1%	0	0,0%	2	,1%
	Total	2	,1%	5	,2%	22	,7%	29	1,0%
OTROS DELITOS	Hombres	1	,0%	5	,2%	5	,2%	11	,4%
	Mujeres	0	0,0%	2	,1%	1	,0%	3	,1%
	Total	1	,0%	7	,2%	6	,2%	14	,5%
QUEBRANTAMIENTO DE SENTENCIAS Y LOS QUE DURANTE UNA CONDENA DELINQUEN	Hombres	1	,0%	31	1,0%	100	3,4%	132	4,4%
	Mujeres	0	0,0%	6	,2%	17	,6%	23	,8%
	Total	1	,0%	37	1,2%	117	3,9%	155	5,2%
NO ESPECIFICA DELITO	Hombres	2	,1%	12	,4%	43	1,4%	57	1,9%
	Mujeres	0	0,0%	0	0,0%	3	,1%	3	,1%
	Total	2	,1%	12	,4%	46	1,5%	60	2,0%
TRÁFICO ILÍCITO DE ESTUPEFACIENTES Y SUSTANCIAS PSICOTRÓPICAS	Hombres	0	0,0%	0	0,0%	14	,5%	14	,5%
	Mujeres	0	0,0%	0	0,0%	6	,2%	6	,2%
	Total	0	0,0%	0	0,0%	20	,7%	20	,7%
TOTAL	Hombres	40	1,3%	675	22,7%	2.052	69,0%	2.767	93,0%
	Mujeres	3	,1%	56	1,9%	150	5,0%	209	7,0%
	Total	43	1,4%	731	24,6%	2.202	74,0%	2.976	100,0%

Fuente: SENAINFO DEPLAE

Tabla 239. Atenciones realizadas en sanciones privativas de libertad, según categoría causal de ingreso y región. Año 2018

CATEGORÍA CAUSAL DE INGRESO	REGIÓN																																			
	I		II		III		IV		V		VI		VII		VIII		IX		X		XI		XII		XIII		XIV		XV		XVI		TOTAL			
	N	% TOTAL	N	% TOTAL	N	% TOTAL	N	% TOTAL	N	% TOTAL	N	% TOTAL	N	% TOTAL	N	% TOTAL	N	% TOTAL	N	% TOTAL	N	% TOTAL	N	% TOTAL	N	% TOTAL	N	% TOTAL	N	% TOTAL	N	% TOTAL	N	% TOTAL		
Cuasidelitos	1	,0%	0	0,0%	0	0,0%	0	0,0%	0	0,0%	0	0,0%	0	0,0%	0	0,0%	0	0,0%	0	0,0%	0	0,0%	0	0,0%	1	,0%	0	0,0%	0	0,0%	0	0,0%	0	0,0%	2	,1%
Delitos contra el orden y seguridad pública	2	,1%	0	0,0%	1	,0%	0	0,0%	0	0,0%	0	0,0%	0	0,0%	0	0,0%	0	0,0%	0	0,0%	0	0,0%	0	0,0%	0	0,0%	0	0,0%	0	0,0%	0	0,0%	0	0,0%	3	,1%
Delitos contra la libertad e intimidad de las personas	0	0,0%	0	0,0%	0	0,0%	1	,0%	0	0,0%	0	0,0%	1	,0%	0	0,0%	0	0,0%	0	0,0%	0	0,0%	0	0,0%	3	,1%	0	0,0%	1	,0%	0	0,0%	0	0,0%	6	,2%
Delitos contra la propiedad	121	4,1%	171	5,7%	53	1,8%	154	5,2%	229	7,7%	91	3,1%	76	2,6%	119	4,0%	89	3,0%	70	2,4%	32	1,1%	14	,5%	1.152	38,7%	17	,6%	40	1,3%	0	0,0%	2.428	81,6%		
Delitos contra las personas	12	,4%	6	,2%	13	,4%	15	,5%	10	,3%	21	,7%	14	,5%	8	,3%	9	,3%	5	,2%	0	0,0%	3	,1%	81	2,7%	5	,2%	4	,1%	0	0,0%	206	6,9%		
Delitos contra orden flia, moralidad pública e integridad sexual	1	,0%	1	,0%	0	0,0%	3	,1%	17	,6%	1	,0%	2	,1%	0	0,0%	0	0,0%	2	,1%	0	0,0%	0	0,0%	14	,5%	0	0,0%	1	,0%	0	0,0%	42	1,4%		
Faltas	0	0,0%	0	0,0%	0	0,0%	0	0,0%	0	0,0%	0	0,0%	0	0,0%	0	0,0%	0	0,0%	0	0,0%	0	0,0%	0	0,0%	1	,0%	0	0,0%	0	0,0%	0	0,0%	1	,0%		
Faltas ley 20.000 tráfico ilícito de estupefacientes y sus. Psicotrópicas	0	0,0%	1	,0%	0	0,0%	1	,0%	0	0,0%	2	,1%	1	,0%	0	0,0%	0	0,0%	0	0,0%	0	0,0%	0	0,0%	3	,1%	0	0,0%	0	0,0%	0	0,0%	8	,3%		
Infracciones otros textos legales	0	0,0%	0	0,0%	0	0,0%	0	0,0%	0	0,0%	0	0,0%	0	0,0%	1	,0%	0	0,0%	0	0,0%	0	0,0%	0	0,0%	0	0,0%	0	0,0%	1	,0%	0	0,0%	2	,1%		
Ley 17.798 control de armas	3	,1%	1	,0%	2	,1%	6	,2%	4	,1%	1	,0%	4	,1%	2	,1%	0	0,0%	0	0,0%	0	0,0%	0	0,0%	5	,2%	0	0,0%	1	,0%	0	0,0%	29	1,0%		
Otros delitos	1	,0%	0	0,0%	1	,0%	0	0,0%	0	0,0%	0	0,0%	3	,1%	0	0,0%	0	0,0%	0	0,0%	0	0,0%	0	0,0%	9	,3%	0	0,0%	0	0,0%	0	0,0%	14	,5%		
Quebrantamiento de sentencias y los que durante una condena delinquen	0	0,0%	1	,0%	8	,3%	0	0,0%	55	1,8%	21	,7%	51	1,7%	6	,2%	9	,3%	0	0,0%	0	0,0%	0	0,0%	0	0,0%	3	,1%	1	,0%	0	0,0%	155	5,2%		
No especifica delito	2	,1%	3	,1%	2	,1%	2	,1%	4	,1%	1	,0%	7	,2%	4	,1%	0	0,0%	0	0,0%	0	0,0%	0	0,0%	34	1,1%	0	0,0%	1	,0%	0	0,0%	60	2,0%		
Tráfico ilícito de estupefacientes y sustancias psicotrópicas	3	,1%	3	,1%	1	,0%	2	,1%	3	,1%	0	0,0%	0	0,0%	0	0,0%	0	0,0%	0	0,0%	0	0,0%	0	0,0%	6	,2%	0	0,0%	2	,1%	0	0,0%	20	,7%		
TOTAL	146	4,9%	187	6,3%	81	2,7%	184	6,2%	322	10,8%	138	4,6%	159	5,3%	140	4,7%	107	3,6%	77	2,6%	32	1,1%	17	,6%	1.309	44,0%	25	,8%	52	1,7%	0	0,0%	2.976	100,0%		

Fuente: SENAINFO DEPLAE

3.2. Ingresos

3.2.1. MEDIO LIBRE

Durante el 2018 ingresaron 3.263 adolescentes y jóvenes a proyectos ejecutores de sanciones en el medio libre. Respecto al sexo de la población, el 84,7% de los casos ingresados corresponden a adolescentes y jóvenes hombres (n=2.763), y el 15,3% a adolescentes y jóvenes mujeres (n=500). Por otra parte, cabe señalar que un 63,2% de los ingresos correspondieron a jóvenes de “18 años o más” (n=2.062); un 31,5% a adolescentes de entre “16 y 17 años” (n=1.029); y un 5,3% a adolescentes de entre “14 y 15 años” (n=172).

En cuanto a la **distribución territorial**, se destaca el hecho de que un 39,7% de los jóvenes y adolescentes ingresaron a proyectos localizados en la región Metropolitana (n=1.297), un 10% ingresaron a proyectos emplazados en la región de Valparaíso (n=327), el 7,2% ingresaron a proyectos de la región de Antofagasta (n=234) y un 7% fueron ingresos registrados en la región de Biobío (n=230).

Respecto a las **principales causales de ingreso a este programa**, se puede señalar un 78,8% de los adolescentes y jóvenes ingresaron por “delitos contra la propiedad” (n=2.572), un 4,3% por “quebrantamiento de sentencias y los que durante una condena delinquen” (n=141) y un 3,7% ingresa por delitos asociados a “tráfico ilícito de estupefacientes y sustancias psicotrópicas” (n= 122).

Tabla 240. Ingresos a sanciones en medio libre según modelo. Año 2018

MODELO	FRECUENCIA	PORCENTAJE
PLA - PROGRAMA DE LIBERTAD ASISTIDA	1.117	34,2%
PLE - PROGRAMA DE LIBERTAD ASISTIDA ESPECIAL	1.389	42,6%
SBC - SERVICIOS EN BENEFICIO DE LA COMUNIDAD Y REPARACIÓN DEL DAÑO	757	23,2%
TOTAL	3.263	100,0%

Fuente: SENAINFO DEPLAE

Tabla 241. Ingresos a sanciones en medio libre según región, sexo y tramo de edad. Año 2018

REGIÓN	SEXO	TRAMO DE EDAD							
		14 - 15 AÑOS		16 - 17 AÑOS		18 Y MÁS AÑOS		TOTAL	
		RECuento	% TOTAL	RECuento	% TOTAL	RECuento	% TOTAL	RECuento	% TOTAL
I TARAPACÁ	Hombres	8	,2%	40	1,2%	78	2,4%	126	3,9%
	Mujeres	5	,2%	12	,4%	16	,5%	33	1,0%
	Total	13	,4%	52	1,6%	94	2,9%	159	4,9%
II ANTOFAGASTA	Hombres	4	,1%	38	1,2%	152	4,7%	194	5,9%
	Mujeres	0	0,0%	11	,3%	29	,9%	40	1,2%
	Total	4	,1%	49	1,5%	181	5,5%	234	7,2%
III ATACAMA	Hombres	5	,2%	33	1,0%	39	1,2%	77	2,4%
	Mujeres	0	0,0%	3	,1%	2	,1%	5	,2%

REGIÓN	SEXO	TRAMO DE EDAD							
		14 - 15 AÑOS		16 - 17 AÑOS		18 Y MÁS AÑOS		TOTAL	
		RECuento	% TOTAL	RECuento	% TOTAL	RECuento	% TOTAL	RECuento	% TOTAL
	Total	5	,2%	36	1,1%	41	1,3%	82	2,5%
IV COQUIMBO	Hombres	4	,1%	30	,9%	72	2,2%	106	3,2%
	Mujeres	2	,1%	8	,2%	8	,2%	18	,6%
	Total	6	,2%	38	1,2%	80	2,5%	124	3,8%
V VALPARAÍSO	Hombres	12	,4%	71	2,2%	208	6,4%	291	8,9%
	Mujeres	1	,0%	15	,5%	20	,6%	36	1,1%
	Total	13	,4%	86	2,6%	228	7,0%	327	10,0%
VI LIBERTADOR BERNARDO O'HIGGINS	Hombres	4	,1%	24	,7%	45	1,4%	73	2,2%
	Mujeres	0	0,0%	1	,0%	5	,2%	6	,2%
	Total	4	,1%	25	,8%	50	1,5%	79	2,4%
VII MAULE	Hombres	8	,2%	44	1,3%	94	2,9%	146	4,5%
	Mujeres	4	,1%	8	,2%	15	,5%	27	,8%
	Total	12	,4%	52	1,6%	109	3,3%	173	5,3%
VIII BIOBÍO	Hombres	10	,3%	50	1,5%	139	4,3%	199	6,1%
	Mujeres	3	,1%	7	,2%	21	,6%	31	1,0%
	Total	13	,4%	57	1,7%	160	4,9%	230	7,0%
IX LA ARAUCANÍA	Hombres	13	,4%	44	1,3%	103	3,2%	160	4,9%
	Mujeres	3	,1%	8	,2%	14	,4%	25	,8%
	Total	16	,5%	52	1,6%	117	3,6%	185	5,7%
X Los LAGOS	Hombres	6	,2%	28	,9%	76	2,3%	110	3,4%
	Mujeres	0	0,0%	5	,2%	11	,3%	16	,5%
	Total	6	,2%	33	1,0%	87	2,7%	126	3,9%
XI AYSÉN	Hombres	2	,1%	7	,2%	13	,4%	22	,7%
	Mujeres	0	0,0%	1	,0%	1	,0%	2	,1%
	Total	2	,1%	8	,2%	14	,4%	24	,7%
XII MAGALLANES	Hombres	1	,0%	6	,2%	15	,5%	22	,7%
	Mujeres	0	0,0%	1	,0%	1	,0%	2	,1%
	Total	1	,0%	7	,2%	16	,5%	24	,7%
XIII METROPOLITANA	Hombres	52	1,6%	372	11,4%	641	19,6%	1.065	32,6%
	Mujeres	16	,5%	110	3,4%	106	3,2%	232	7,1%

REGIÓN	SEXO	TRAMO DE EDAD							
		14 - 15 AÑOS		16 - 17 AÑOS		18 Y MÁS AÑOS		TOTAL	
		RECuento	% TOTAL	RECuento	% TOTAL	RECuento	% TOTAL	RECuento	% TOTAL
DE SANTIAGO	Total	68	2,1%	482	14,8%	747	22,9%	1.297	39,7%
XIV LOS RÍOS	Hombres	2	,1%	23	,7%	62	1,9%	87	2,7%
	Mujeres	1	,0%	1	,0%	10	,3%	12	,4%
	Total	3	,1%	24	,7%	72	2,2%	99	3,0%
XV ARICA Y PARINACOTA	Hombres	5	,2%	10	,3%	32	1,0%	47	1,4%
	Mujeres	0	0,0%	6	,2%	5	,2%	11	,3%
	Total	5	,2%	16	,5%	37	1,1%	58	1,8%
XVI ÑUBLE	Hombres	1	,0%	9	,3%	28	,9%	38	1,2%
	Mujeres	0	0,0%	3	,1%	1	,0%	4	,1%
	Total	1	,0%	12	,4%	29	,9%	42	1,3%
TOTAL	Hombres	137	4,2%	829	25,4%	1.797	55,1%	2.763	84,7%
	Mujeres	35	1,1%	200	6,1%	265	8,1%	500	15,3%
	Total	172	5,3%	1.029	31,5%	2.062	63,2%	3.263	100,0%

Fuente: SENAINFO DEPLAE

Tabla 242. Ingresos a sanciones en medio libre según región, sexo y modelo. Año 2018

REGIÓN	SEXO	MODELO							
		PLA - PROGRAMA DE LIBERTAD ASISTIDA		PLE - PROGRAMA DE LIBERTAD ASISTIDA ESPECIAL		SBC - SERVICIOS EN BENEFICIO DE LA COMUNIDAD Y REPARACIÓN DEL DAÑO		TOTAL	
		RECuento	% TOTAL	RECuento	% TOTAL	RECuento	% TOTAL	RECuento	% TOTAL
I TARAPACÁ	Hombres	35	1,1%	56	1,7%	35	1,1%	126	3,9%
	Mujeres	6	,2%	12	,4%	15	,5%	33	1,0%
	Total	41	1,3%	68	2,1%	50	1,5%	159	4,9%
II ANTOFAGASTA	Hombres	54	1,7%	96	2,9%	44	1,3%	194	5,9%
	Mujeres	8	,2%	11	,3%	21	,6%	40	1,2%
	Total	62	1,9%	107	3,3%	65	2,0%	234	7,2%
III ATACAMA	Hombres	22	,7%	34	1,0%	21	,6%	77	2,4%
	Mujeres	1	,0%	2	,1%	2	,1%	5	,2%
	Total	23	,7%	36	1,1%	23	,7%	82	2,5%
IV COQUIMBO	Hombres	47	1,4%	44	1,3%	15	,5%	106	3,2%
	Mujeres	13	,4%	4	,1%	1	,0%	18	,6%
	Total	60	1,8%	48	1,5%	16	,5%	124	3,8%
V VALPARAÍSO	Hombres	73	2,2%	143	4,4%	75	2,3%	291	8,9%

REGIÓN	SEXO	MODELO							
		PLA - PROGRAMA DE LIBERTAD ASISTIDA		PLE - PROGRAMA DE LIBERTAD ASISTIDA ESPECIAL		SBC - SERVICIOS EN BENEFICIO DE LA COMUNIDAD Y REPARACIÓN DEL DAÑO		TOTAL	
		RECUESTO	% TOTAL	RECUESTO	% TOTAL	RECUESTO	% TOTAL	RECUESTO	% TOTAL
	Mujeres	9	,3%	16	,5%	11	,3%	36	1,1%
	Total	82	2,5%	159	4,9%	86	2,6%	327	10,0%
VI LIBERTADOR BERNARDO O'HIGGINS	Hombres	23	,7%	33	1,0%	17	,5%	73	2,2%
	Mujeres	0	0,0%	3	,1%	3	,1%	6	,2%
	Total	23	,7%	36	1,1%	20	,6%	79	2,4%
VII MAULE	Hombres	50	1,5%	63	1,9%	33	1,0%	146	4,5%
	Mujeres	9	,3%	11	,3%	7	,2%	27	,8%
	Total	59	1,8%	74	2,3%	40	1,2%	173	5,3%
VIII BIOBÍO	Hombres	79	2,4%	94	2,9%	26	,8%	199	6,1%
	Mujeres	18	,6%	8	,2%	5	,2%	31	1,0%
	Total	97	3,0%	102	3,1%	31	1,0%	230	7,0%
IX LA ARAUCANÍA	Hombres	53	1,6%	64	2,0%	43	1,3%	160	4,9%
	Mujeres	7	,2%	8	,2%	10	,3%	25	,8%
	Total	60	1,8%	72	2,2%	53	1,6%	185	5,7%
X LOS LAGOS	Hombres	43	1,3%	42	1,3%	25	,8%	110	3,4%
	Mujeres	4	,1%	4	,1%	8	,2%	16	,5%
	Total	47	1,4%	46	1,4%	33	1,0%	126	3,9%
XI AYSÉN	Hombres	11	,3%	5	,2%	6	,2%	22	,7%
	Mujeres	1	,0%	0	0,0%	1	,0%	2	,1%
	Total	12	,4%	5	,2%	7	,2%	24	,7%
XII MAGALLANES	Hombres	12	,4%	9	,3%	1	,0%	22	,7%
	Mujeres	0	0,0%	2	,1%	0	0,0%	2	,1%
	Total	12	,4%	11	,3%	1	,0%	24	,7%
XIII METROPOLITANA DE SANTIAGO	Hombres	402	12,3%	461	14,1%	202	6,2%	1.065	32,6%
	Mujeres	84	2,6%	57	1,7%	91	2,8%	232	7,1%
	Total	486	14,9%	518	15,9%	293	9,0%	1.297	39,7%
XIV LOS RÍOS	Hombres	21	,6%	41	1,3%	25	,8%	87	2,7%
	Mujeres	2	,1%	6	,2%	4	,1%	12	,4%
	Total	23	,7%	47	1,4%	29	,9%	99	3,0%
XV ARICA Y PARINACOTA	Hombres	12	,4%	29	,9%	6	,2%	47	1,4%
	Mujeres	2	,1%	5	,2%	4	,1%	11	,3%
	Total	14	,4%	34	1,0%	10	,3%	58	1,8%
XVI ÑUBLE	Hombres	13	,4%	25	,8%	0	0,0%	38	1,2%
	Mujeres	3	,1%	1	,0%	0	0,0%	4	,1%

REGIÓN	SEXO	MODELO							
		PLA - PROGRAMA DE LIBERTAD ASISTIDA		PLE - PROGRAMA DE LIBERTAD ASISTIDA ESPECIAL		SBC - SERVICIOS EN BENEFICIO DE LA COMUNIDAD Y REPARACIÓN DEL DAÑO		TOTAL	
		RECuento	% TOTAL	RECuento	% TOTAL	RECuento	% TOTAL	RECuento	% TOTAL
	Total	16	,5%	26	,8%	0	0,0%	42	1,3%
TOTAL	Hombres	950	29,1%	1.239	38,0%	574	17,6%	2.763	84,7%
	Mujeres	167	5,1%	150	4,6%	183	5,6%	500	15,3%
	Total	1.117	34,2%	1.389	42,6%	757	23,2%	3.263	100,0%

Fuente: SENAINFO DEPLAE

Tabla 243. Ingresos a sanciones en medio libre según categoría causal de ingreso y modelo. Año 2018

CATEGORÍA CAUSAL DE INGRESO	MODELO							
	PLA - PROGRAMA DE LIBERTAD ASISTIDA		PLE - PROGRAMA DE LIBERTAD ASISTIDA ESPECIAL		SBC - SERVICIOS EN BENEFICIO DE LA COMUNIDAD Y REPARACIÓN DEL DAÑO		TOTAL	
	RECUESTO	% TOTAL	RECUESTO	% TOTAL	RECUESTO	% TOTAL	RECUESTO	% TOTAL
CUASIDELITOS	2	,1%	1	,0%	2	,1%	5	,2%
DELITOS CONTRA EL ORDEN Y SEGURIDAD PUBLICA	7	,2%	1	,0%	35	1,1%	43	1,3%
DELITOS CONTRA LA FE PÚBLICA, FALSIFICACIONES, FALSOS TESTIMONIOS Y PERJURIO	1	,0%	0	0,0%	0	0,0%	1	,0%
DELITOS CONTRA LA LIBERTAD E INTIMIDAD DE LAS PERSONAS	3	,1%	0	0,0%	6	,2%	9	,3%
DELITOS CONTRA LA PROPIEDAD	841	25,8%	1.158	35,5%	573	17,6%	2.572	78,8%
DELITOS CONTRA LAS PERSONAS	19	,6%	62	1,9%	36	1,1%	117	3,6%
DELITOS CONTRA ORDEN FLIA, MORALIDAD PÚBLICA E INTEGRIDAD SEXUAL	25	,8%	44	1,3%	0	0,0%	69	2,1%
FALTAS	5	,2%	1	,0%	17	,5%	23	,7%
FALTAS LEY 20.000 TRÁFICO ILÍCITO DE ESTUPEFACIENTES Y SUS. PSICOTRÓPICAS	1	,0%	3	,1%	6	,2%	10	,3%
INFRACCIONES OTROS TEXTOS LEGALES	1	,0%	0	0,0%	6	,2%	7	,2%
LEY 17.336 DE PROPIEDAD INTELECTUAL	0	0,0%	0	0,0%	5	,2%	5	,2%
LEY 17.798 CONTROL DE ARMAS	38	1,2%	26	,8%	6	,2%	70	2,1%
LEY 18.290 TRANSITO	4	,1%	5	,2%	11	,3%	20	,6%
LEY 20.066 SOBRE VIOLENCIA INTRAFAMILIAR	0	0,0%	0	0,0%	2	,1%	2	,1%
OTROS DELITOS	9	,3%	0	0,0%	4	,1%	13	,4%
QUEBRANTAMIENTO DE SENTENCIAS Y LOS QUE DURANTE UNA CONDENA DELINQUEN	113	3,5%	25	,8%	3	,1%	141	4,3%
NO ESPECIFICA DELITO	7	,2%	18	,6%	9	,3%	34	1,0%
TRÁFICO ILÍCITO DE ESTUPEFACIENTES Y SUSTANCIAS PSICOTRÓPICAS	41	1,3%	45	1,4%	36	1,1%	122	3,7%
TOTAL	1.117	34,2%	1.389	42,6%	757	23,2%	3.263	100,0%

Fuente: SENAINFO DEPLAE

Gráfico 48. Distribución de las categorías de causal de ingreso de los jóvenes y adolescentes ingresados a sanciones en medio libre. Año 2018

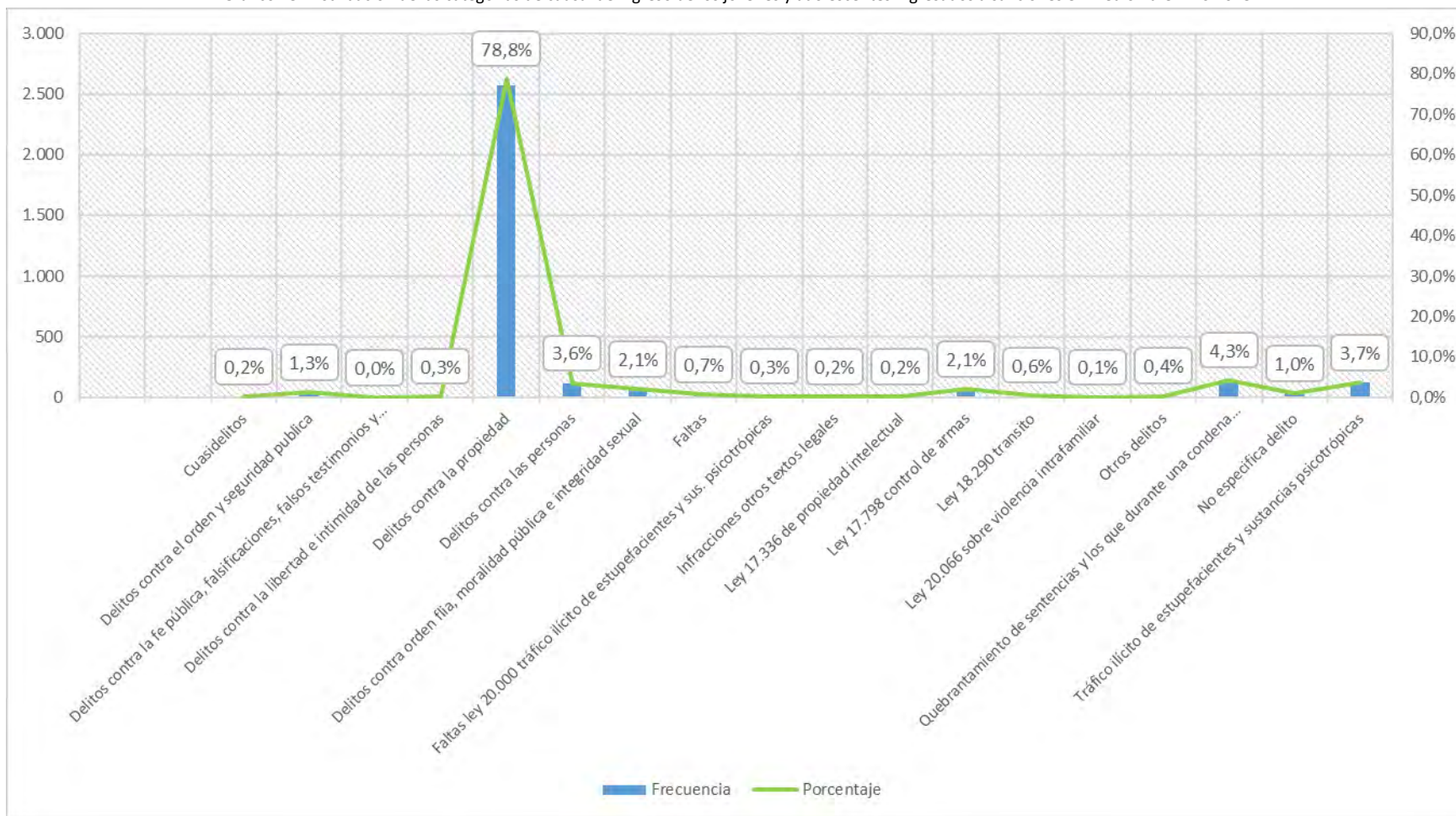

Fuente: SENAINFO DEPLAE

3.2.2. PRIVADO DE LIBERTAD

Durante el 2018 ingresaron 1.072 adolescentes y jóvenes a proyectos ejecutores de sanciones privativas de libertad. Casi el 60% de los casos ingresaron a proyectos del programa “Centro de Internación en Régimen Cerrado (CRC)” (59,8%; n=641) y el 40,2% ingresaron al programa “Centro Semicerrado (CSC)” (n=431)

Respecto al **sexo**, el 93% corresponden a adolescentes y jóvenes hombres (n=997), y el 7% a adolescentes y jóvenes mujeres (n=75). En cuanto a la **distribución etaria de la población ingresada**, se advierte el 77,5% de los casos corresponden a jóvenes de “18 y más años” (n=831), el 20,8% a adolescentes de entre “16 y 17 años” y el 1,7% de los ingresos corresponden a adolescentes de entre “14 y 15 años” (n=18).

En cuanto a la **distribución territorial**, se destaca el hecho de que el 45,4% de los jóvenes y adolescentes ingresaron a proyectos localizados en la región Metropolitana (n=487), un 11,4% ingresaron a proyectos emplazados en la región de Valparaíso (n=122), el 6,4% ingresaron a proyectos de la región de Coquimbo (n=69) y un 5,4% fueron ingresos proyectos registrados en la región del Maule (n=58).

Respecto a las **principales causales de ingreso a este programa**, se puede señalar un 77,1% de los adolescentes y jóvenes ingresaron por “delitos contra la propiedad” (n=827), un 8,6% por “delitos contra las personas” (n=92) y un 6,5% “quebrantamiento de sentencias y los que durante una condena delinquen” (n=70)).

Tabla 244. Ingresos a sanciones en medio privativo de libertad según modelo. Año 2018

MODELO	FRECUENCIA	PORCENTAJE
CRC - CENTRO DE INTERNACIÓN EN RÉGIMEN CERRADO	641	59,8%
CSC - CENTRO SEMICERRADO	431	40,2%
TOTAL	1.072	100,0%

Fuente: SENAINFO DEPLAE

Tabla 245. Ingresos a sanciones en medio privativo de libertad según región, sexo y tramo de edad. Año 2018

REGIÓN	SEXO	TRAMO DE EDAD							
		14 - 15 AÑOS		16 - 17 AÑOS		18 Y MÁS AÑOS		TOTAL	
		RECuento	% TOTAL	RECuento	% TOTAL	RECuento	% TOTAL	RECuento	% TOTAL
I TARAPACÁ	Hombres	0	0,0%	10	,9%	34	3,2%	44	4,1%
	Mujeres	0	0,0%	0	0,0%	2	,2%	2	,2%
	Total	0	0,0%	10	,9%	36	3,4%	46	4,3%
II ANTOFAGASTA	Hombres	0	0,0%	11	1,0%	37	3,5%	48	4,5%
	Mujeres	0	0,0%	0	0,0%	5	,5%	5	,5%
	Total	0	0,0%	11	1,0%	42	3,9%	53	4,9%
III ATACAMA	Hombres	0	0,0%	6	,6%	18	1,7%	24	2,2%
	Mujeres	0	0,0%	0	0,0%	4	,4%	4	,4%
	Total	0	0,0%	6	,6%	22	2,1%	28	2,6%

REGIÓN	SEXO	TRAMO DE EDAD							
		14 - 15 AÑOS		16 - 17 AÑOS		18 Y MÁS AÑOS		TOTAL	
		RECuento	% TOTAL	RECuento	% TOTAL	RECuento	% TOTAL	RECuento	% TOTAL
IV COQUIMBO	Hombres	1	,1%	10	,9%	54	5,0%	65	6,1%
	Mujeres	0	0,0%	1	,1%	3	,3%	4	,4%
	Total	1	,1%	11	1,0%	57	5,3%	69	6,4%
V VALPARAÍSO	Hombres	0	0,0%	17	1,6%	93	8,7%	110	10,3%
	Mujeres	0	0,0%	0	0,0%	12	1,1%	12	1,1%
	Total	0	0,0%	17	1,6%	105	9,8%	122	11,4%
VI LIBERTADOR BERNARDO O'HIGGINS	Hombres	1	,1%	12	1,1%	30	2,8%	43	4,0%
	Mujeres	0	0,0%	0	0,0%	2	,2%	2	,2%
	Total	1	,1%	12	1,1%	32	3,0%	45	4,2%
VII MAULE	Hombres	2	,2%	17	1,6%	31	2,9%	50	4,7%
	Mujeres	0	0,0%	3	,3%	5	,5%	8	,7%
	Total	2	,2%	20	1,9%	36	3,4%	58	5,4%
VIII BIOBÍO	Hombres	1	,1%	18	1,7%	32	3,0%	51	4,8%
	Mujeres	0	0,0%	1	,1%	1	,1%	2	,2%
	Total	1	,1%	19	1,8%	33	3,1%	53	4,9%
IX LA ARAUCANÍA	Hombres	1	,1%	16	1,5%	20	1,9%	37	3,5%
	Mujeres	0	0,0%	1	,1%	2	,2%	3	,3%
	Total	1	,1%	17	1,6%	22	2,1%	40	3,7%
X LOS LAGOS	Hombres	1	,1%	4	,4%	19	1,8%	24	2,2%
	Mujeres	0	0,0%	0	0,0%	1	,1%	1	,1%
	Total	1	,1%	4	,4%	20	1,9%	25	2,3%
XI AYSÉN	Hombres	0	0,0%	3	,3%	8	,7%	11	1,0%
	Mujeres	0	0,0%	0	0,0%	1	,1%	1	,1%
	Total	0	0,0%	3	,3%	9	,8%	12	1,1%
XII MAGALLANES	Hombres	0	0,0%	4	,4%	4	,4%	8	,7%
	Mujeres	0	0,0%	0	0,0%	0	0,0%	0	0,0%
	Total	0	0,0%	4	,4%	4	,4%	8	,7%
XIII METROPOLITANA DE SANTIAGO	Hombres	10	,9%	79	7,4%	367	34,2%	456	42,5%
	Mujeres	1	,1%	6	,6%	24	2,2%	31	2,9%
	Total	11	1,0%	85	7,9%	391	36,5%	487	45,4%
XIV Los RÍOS	Hombres	0	0,0%	0	0,0%	8	,7%	8	,7%
	Mujeres	0	0,0%	0	0,0%	0	0,0%	0	0,0%
	Total	0	0,0%	0	0,0%	8	,7%	8	,7%

REGIÓN	SEXO	TRAMO DE EDAD							
		14 - 15 AÑOS		16 - 17 AÑOS		18 Y MÁS AÑOS		TOTAL	
		RECuento	% TOTAL	RECuento	% TOTAL	RECuento	% TOTAL	RECuento	% TOTAL
XV ARICA Y PARINACOTA	Hombres	0	0,0%	4	,4%	14	1,3%	18	1,7%
	Mujeres	0	0,0%	0	0,0%	0	0,0%	0	0,0%
	Total	0	0,0%	4	,4%	14	1,3%	18	1,7%
XVI ÑUBLE	Hombres	0	0,0%	0	0,0%	0	0,0%	0	0,0%
	Mujeres	0	0,0%	0	0,0%	0	0,0%	0	0,0%
	Total	0	0,0%	0	0,0%	0	0,0%	0	0,0%
TOTAL	Hombres	17	1,6%	211	19,7%	769	71,7%	997	93,0%
	Mujeres	1	,1%	12	1,1%	62	5,8%	75	7,0%
	Total	18	1,7%	223	20,8%	831	77,5%	1.072	100,0%

Fuente: SENAINFO DEPLAE

Tabla 246. Ingresos a sanciones en medio privativo de libertad según región, sexo y modelo. Año 2018

REGIÓN	SEXO	MODELO					
		CRC - CENTRO DE INTERNACIÓN EN RÉGIMEN CERRADO		CSC - CENTRO SEMICERRADO		TOTAL	
		RECuento	% TOTAL	RECuento	% TOTAL	RECuento	% TOTAL
I TARAPACÁ	Hombres	21	2,0%	23	2,1%	44	4,1%
	Mujeres	1	,1%	1	,1%	2	,2%
	Total	22	2,1%	24	2,2%	46	4,3%
II ANTOFAGASTA	Hombres	20	1,9%	28	2,6%	48	4,5%
	Mujeres	2	,2%	3	,3%	5	,5%
	Total	22	2,1%	31	2,9%	53	4,9%
III ATACAMA	Hombres	10	,9%	14	1,3%	24	2,2%
	Mujeres	1	,1%	3	,3%	4	,4%
	Total	11	1,0%	17	1,6%	28	2,6%
IV COQUIMBO	Hombres	44	4,1%	21	2,0%	65	6,1%
	Mujeres	4	,4%	0	0,0%	4	,4%
	Total	48	4,5%	21	2,0%	69	6,4%
V VALPARAÍSO	Hombres	76	7,1%	34	3,2%	110	10,3%
	Mujeres	7	,7%	5	,5%	12	1,1%
	Total	83	7,7%	39	3,6%	122	11,4%
VI LIBERTADOR BERNARDO O'HIGGINS	Hombres	26	2,4%	17	1,6%	43	4,0%
	Mujeres	1	,1%	1	,1%	2	,2%
	Total	27	2,5%	18	1,7%	45	4,2%

REGIÓN	SEXO	MODELO					
		CRC - CENTRO DE INTERNACIÓN EN RÉGIMEN CERRADO		CSC - CENTRO SEMICERRADO		TOTAL	
		RECUESTO	% TOTAL	RECUESTO	% TOTAL	RECUESTO	% TOTAL
VII MAULE	Hombres	33	3,1%	17	1,6%	50	4,7%
	Mujeres	6	,6%	2	,2%	8	,7%
	Total	39	3,6%	19	1,8%	58	5,4%
VIII BIOBÍO	Hombres	36	3,4%	15	1,4%	51	4,8%
	Mujeres	2	,2%	0	0,0%	2	,2%
	Total	38	3,5%	15	1,4%	53	4,9%
IX LA ARAUCANÍA	Hombres	31	2,9%	6	,6%	37	3,5%
	Mujeres	1	,1%	2	,2%	3	,3%
	Total	32	3,0%	8	,7%	40	3,7%
X LOS LAGOS	Hombres	15	1,4%	9	,8%	24	2,2%
	Mujeres	0	0,0%	1	,1%	1	,1%
	Total	15	1,4%	10	,9%	25	2,3%
XI AYSÉN	Hombres	10	,9%	1	,1%	11	1,0%
	Mujeres	0	0,0%	1	,1%	1	,1%
	Total	10	,9%	2	,2%	12	1,1%
XII MAGALLANES	Hombres	5	,5%	3	,3%	8	,7%
	Mujeres	0	0,0%	0	0,0%	0	0,0%
	Total	5	,5%	3	,3%	8	,7%
XIII METROPOLITANA DE SANTIAGO	Hombres	256	23,9%	200	18,7%	456	42,5%
	Mujeres	14	1,3%	17	1,6%	31	2,9%
	Total	270	25,2%	217	20,2%	487	45,4%
XIV LOS RÍOS	Hombres	8	,7%	0	0,0%	8	,7%
	Mujeres	0	0,0%	0	0,0%	0	0,0%
	Total	8	,7%	0	0,0%	8	,7%
XV ARICA Y PARINACOTA	Hombres	11	1,0%	7	,7%	18	1,7%
	Mujeres	0	0,0%	0	0,0%	0	0,0%
	Total	11	1,0%	7	,7%	18	1,7%
XVI ÑUBLE	Hombres	0	0,0%	0	0,0%	0	0,0%
	Mujeres	0	0,0%	0	0,0%	0	0,0%
	Total	0	0,0%	0	0,0%	0	0,0%
TOTAL	Hombres	602	56,2%	395	36,8%	997	93,0%
	Mujeres	39	3,6%	36	3,4%	75	7,0%

REGIÓN	SEXO	MODELO					
		CRC - CENTRO DE INTERNACIÓN EN RÉGIMEN CERRADO		CSC - CENTRO SEMICERRADO		TOTAL	
		RECUESTO	% TOTAL	RECUESTO	% TOTAL	RECUESTO	% TOTAL
	Total	641	59,8%	431	40,2%	1.072	100,0%

Fuente: SENAINFO DEPLAE

Tabla 247. Ingresos a sanciones en medio privativo de libertad según categoría causal de ingreso y modelo. Año 2018

CATEGORÍA CAUSAL DE INGRESO	MODELO					
	CRC - CENTRO DE INTERNACIÓN EN RÉGIMEN CERRADO		CSC - CENTRO SEMICERRADO		TOTAL	
	RECUESTO	% TOTAL	RECUESTO	% TOTAL	RECUESTO	% TOTAL
CUASIDELITOS	0	0,0%	1	,1%	1	,1%
DELITOS CONTRA EL ORDEN Y SEGURIDAD PÚBLICA	0	0,0%	1	,1%	1	,1%
DELITOS CONTRA LA LIBERTAD E INTIMIDAD DE LAS PERSONAS	2	,2%	2	,2%	4	,4%
DELITOS CONTRA LA PROPIEDAD	481	44,9%	346	32,3%	827	77,1%
DELITOS CONTRA LAS PERSONAS	51	4,8%	41	3,8%	92	8,6%
DELITOS CONTRA ORDEN FLIA, MORALIDAD PÚBLICA E INTEGRIDAD SEXUAL	8	,7%	6	,6%	14	1,3%
FALTAS LEY 20.000 TRÁFICO ILÍCITO DE ESTUPEFACIENTES Y SUS. PSICOTRÓPICAS	2	,2%	1	,1%	3	,3%
LEY 17.798 CONTROL DE ARMAS	9	,8%	4	,4%	13	1,2%
OTROS DELITOS	7	,7%	0	0,0%	7	,7%
QUEBRANTAMIENTO DE SENTENCIAS Y LOS QUE DURANTE UNA CONDENA DELINQUEN	49	4,6%	21	2,0%	70	6,5%
NO ESPECIFICA DELITO	29	2,7%	5	,5%	34	3,2%
TRÁFICO ILÍCITO DE ESTUPEFACIENTES Y SUSTANCIAS PSICOTRÓPICAS	3	,3%	3	,3%	6	,6%
TOTAL	641	59,8%	431	40,2%	1.072	100,0%

Fuente: SENAINFO DEPLAE

Gráfico 49. Distribución de las categorías de causal de ingreso de los jóvenes y adolescentes ingresados a sanciones privativas de libertad. Año 2018

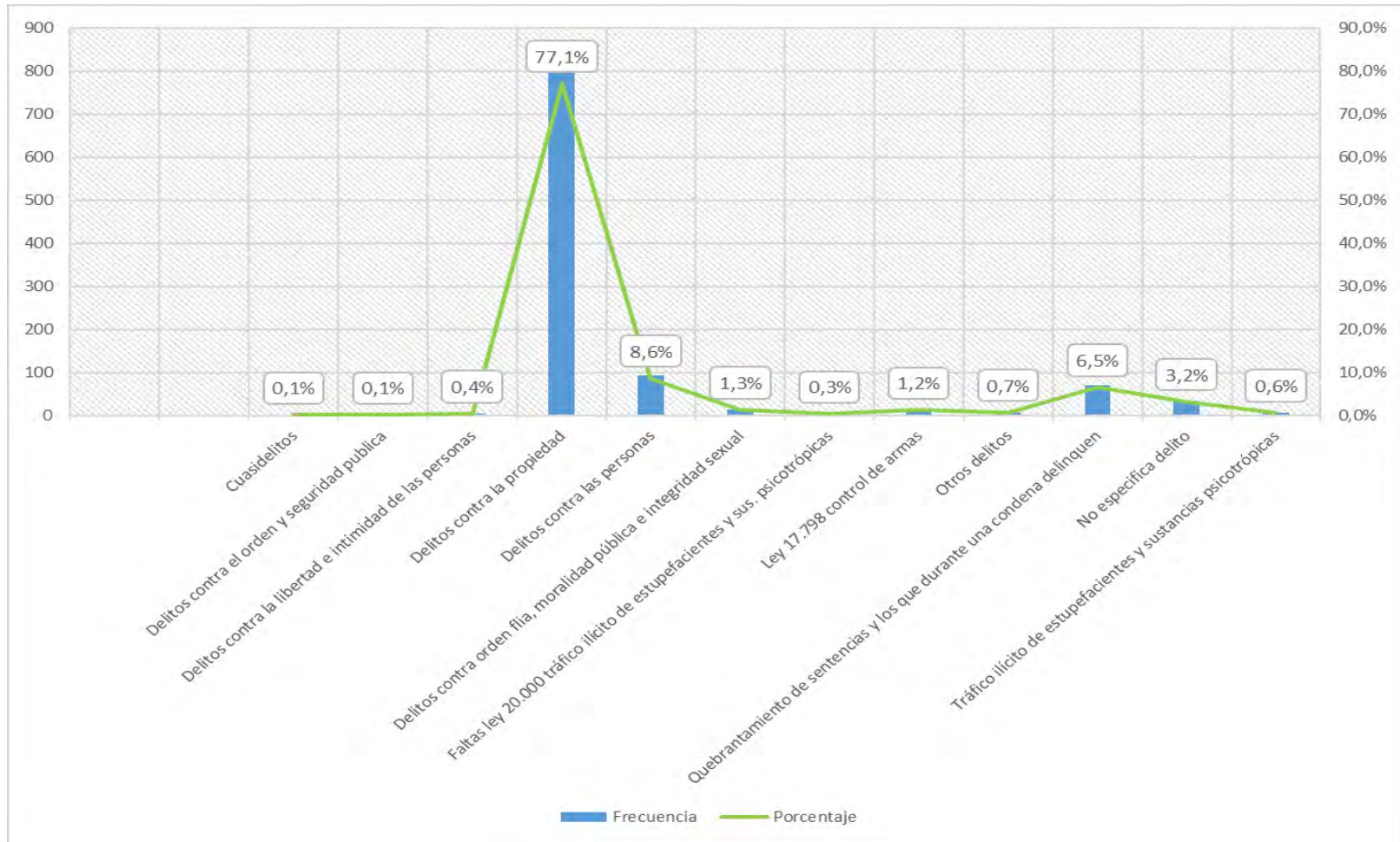

Fuente: SENAINFO DEPLAE

3.3. Atendidos por línea

3.3.1. MEDIO LIBRE

Durante el 2018 fueron **atendidos en proyectos ejecutantes de sanciones en medio libre un total de 11.947 adolescentes y jóvenes**. De los cuales, un 87,1% corresponden a adolescentes y jóvenes de sexo masculino (n=10.401) y el 12,9% a usuarias de sexo femenino (n=1.546).

Respecto a la **distribución etaria de los atendidos**, es posible señalar que el 66,3% de la población atendida poseía “18 años y más” (n=7.920), el 29,8% contaba con edades comprendidas entre los “16 y 17 años” (n=3.562) y el 3,9% poseía entre los “14 y 15 años” (n= 465).

En cuanto a las **principales causales de ingreso** de los atendidos en este programa, se destaca que un 83,5% estuvo asociado a “delitos contra la propiedad” (n=9.979), un 3,2% presentan como causal de ingreso “delitos contra las personas”, el 2,7% ingresaron por “quebrantamiento de sentencias y los que durante una condena delinquen” (n=323) y el 2,5% ingresaron por causales asociadas al “tráfico de estupefacientes y sustancias psicotrópicas” (n=297).

Tabla 248. Atendidos (por línea) en sanciones en medio libre según modelo. Año 2018

MODELO	FRECUENCIA	PORCENTAJE
PLA - PROGRAMA DE LIBERTAD ASISTIDA	3.461	29,0%
PLE - PROGRAMA DE LIBERTAD ASISTIDA ESPECIAL	5.534	46,3%
SBC - SERVICIOS EN BENEFICIO DE LA COMUNIDAD Y REPARACIÓN DEL DAÑO	2.952	24,7%
TOTAL	11.947	100,0%

Fuente: SENAINFO DEPLAE

Tabla 249. Atendidos (por línea) en sanciones en medio libre según región, sexo y tramo de edad. Año 2018

REGIÓN	SEXO	TRAMO DE EDAD							
		14 - 15 AÑOS		16 - 17 AÑOS		18 Y MÁS AÑOS		TOTAL	
		RECuento	% TOTAL	RECuento	% TOTAL	RECuento	% TOTAL	RECuento	% TOTAL
I TARAPACÁ	Hombres	17	,1%	162	1,4%	395	3,3%	574	4,8%
	Mujeres	7	,1%	33	,3%	58	,5%	98	,8%
	Total	24	,2%	195	1,6%	453	3,8%	672	5,6%
II ANTOFAGASTA	Hombres	11	,1%	145	1,2%	502	4,2%	658	5,5%
	Mujeres	2	,0%	25	,2%	75	,6%	102	,9%
	Total	13	,1%	170	1,4%	577	4,8%	760	6,4%
III ATACAMA	Hombres	10	,1%	103	,9%	179	1,5%	292	2,4%
	Mujeres	0	0,0%	5	,0%	12	,1%	17	,1%
	Total	10	,1%	108	,9%	191	1,6%	309	2,6%

REGIÓN	SEXO	TRAMO DE EDAD							
		14 - 15 AÑOS		16 - 17 AÑOS		18 Y MÁS AÑOS		TOTAL	
		RECUESTO	% TOTAL	RECUESTO	% TOTAL	RECUESTO	% TOTAL	RECUESTO	% TOTAL
IV COQUIMBO	Hombres	9	,1%	114	1,0%	288	2,4%	411	3,4%
	Mujeres	2	,0%	18	,2%	27	,2%	47	,4%
	Total	11	,1%	132	1,1%	315	2,6%	458	3,8%
V VALPARAÍSO	Hombres	24	,2%	258	2,2%	783	6,6%	1.065	8,9%
	Mujeres	6	,1%	43	,4%	93	,8%	142	1,2%
	Total	30	,3%	301	2,5%	876	7,3%	1.207	10,1%
VI LIBERTADOR BERNARDO O'HIGGINS	Hombres	9	,1%	69	,6%	359	3,0%	437	3,7%
	Mujeres	4	,0%	3	,0%	18	,2%	25	,2%
	Total	13	,1%	72	,6%	377	3,2%	462	3,9%
VII MAULE	Hombres	30	,3%	166	1,4%	389	3,3%	585	4,9%
	Mujeres	7	,1%	25	,2%	41	,3%	73	,6%
	Total	37	,3%	191	1,6%	430	3,6%	658	5,5%
VIII BIOBÍO	Hombres	27	,2%	192	1,6%	434	3,6%	653	5,5%
	Mujeres	5	,0%	23	,2%	46	,4%	74	,6%
	Total	32	,3%	215	1,8%	480	4,0%	727	6,1%
IX LA ARAUCANÍA	Hombres	28	,2%	173	1,4%	446	3,7%	647	5,4%
	Mujeres	5	,0%	38	,3%	57	,5%	100	,8%
	Total	33	,3%	211	1,8%	503	4,2%	747	6,3%
X LOS LAGOS	Hombres	15	,1%	94	,8%	269	2,3%	378	3,2%
	Mujeres	0	0,0%	21	,2%	25	,2%	46	,4%
	Total	15	,1%	115	1,0%	294	2,5%	424	3,5%
XI AYSÉN	Hombres	4	,0%	23	,2%	73	,6%	100	,8%
	Mujeres	0	0,0%	2	,0%	7	,1%	9	,1%
	Total	4	,0%	25	,2%	80	,7%	109	,9%
XII MAGALLANES	Hombres	2	,0%	23	,2%	74	,6%	99	,8%
	Mujeres	0	0,0%	1	,0%	8	,1%	9	,1%
	Total	2	,0%	24	,2%	82	,7%	108	,9%
XIII METROPOLITANA DE SANTIAGO	Hombres	180	1,5%	1.338	11,2%	2.437	20,4%	3.955	33,1%
	Mujeres	41	,3%	292	2,4%	395	3,3%	728	6,1%
	Total	221	1,8%	1.630	13,6%	2.832	23,7%	4.683	39,2%

REGIÓN	SEXO	TRAMO DE EDAD							
		14 - 15 AÑOS		16 - 17 AÑOS		18 Y MÁS AÑOS		TOTAL	
		RECUESTO	% TOTAL	RECUESTO	% TOTAL	RECUESTO	% TOTAL	RECUESTO	% TOTAL
XIV LOS RÍOS	Hombres	6	,1%	76	,6%	164	1,4%	246	2,1%
	Mujeres	2	,0%	6	,1%	32	,3%	40	,3%
	Total	8	,1%	82	,7%	196	1,6%	286	2,4%
XV ÁRICA Y PARINACOTA	Hombres	9	,1%	52	,4%	109	,9%	170	1,4%
	Mujeres	0	0,0%	9	,1%	13	,1%	22	,2%
	Total	9	,1%	61	,5%	122	1,0%	192	1,6%
XVI ÑUBLE	Hombres	2	,0%	25	,2%	104	,9%	131	1,1%
	Mujeres	1	,0%	5	,0%	8	,1%	14	,1%
	Total	3	,0%	30	,3%	112	,9%	145	1,2%
TOTAL	Hombres	383	3,2%	3.013	25,2%	7.005	58,6%	10.401	87,1%
	Mujeres	82	,7%	549	4,6%	915	7,7%	1.546	12,9%
	Total	465	3,9%	3.562	29,8%	7.920	66,3%	11.947	100,0%

Fuente: SENAINFO DEPLAE

Tabla 250. Atendidos (por línea) en sanciones en medio libre según región, sexo y modelo. Año 2018

REGIÓN	SEXO	MODELO							
		PLA - PROGRAMA DE LIBERTAD ASISTIDA		PLE - PROGRAMA DE LIBERTAD ASISTIDA ESPECIAL		SBC - SERVICIOS EN BENEFICIO DE LA COMUNIDAD Y REPARACIÓN DEL DAÑO		TOTAL	
		RECUESTO	% TOTAL	RECUESTO	% TOTAL	RECUESTO	% TOTAL	RECUESTO	% TOTAL
I TARAPACÁ	Hombres	132	1,1%	295	2,5%	147	1,2%	574	4,8%
	Mujeres	13	,1%	55	,5%	30	,3%	98	,8%
	Total	145	1,2%	350	2,9%	177	1,5%	672	5,6%
II ANTOFAGASTA	Hombres	181	1,5%	337	2,8%	140	1,2%	658	5,5%
	Mujeres	24	,2%	29	,2%	49	,4%	102	,9%
	Total	205	1,7%	366	3,1%	189	1,6%	760	6,4%
III ATACAMA	Hombres	70	,6%	172	1,4%	50	,4%	292	2,4%
	Mujeres	6	,1%	9	,1%	2	,0%	17	,1%
	Total	76	,6%	181	1,5%	52	,4%	309	2,6%
IV COQUIMBO	Hombres	155	1,3%	175	1,5%	81	,7%	411	3,4%
	Mujeres	20	,2%	15	,1%	12	,1%	47	,4%
	Total	175	1,5%	190	1,6%	93	,8%	458	3,8%

REGIÓN	SEXO	MODELO							
		PLA - PROGRAMA DE LIBERTAD ASISTIDA		PLE - PROGRAMA DE LIBERTAD ASISTIDA ESPECIAL		SBC - SERVICIOS EN BENEFICIO DE LA COMUNIDAD Y REPARACIÓN DEL DAÑO		TOTAL	
		RECuento	% TOTAL	RECuento	% TOTAL	RECuento	% TOTAL	RECuento	% TOTAL
V VALPARAÍSO	Hombres	263	2,2%	505	4,2%	297	2,5%	1.065	8,9%
	Mujeres	34	,3%	48	,4%	60	,5%	142	1,2%
	Total	297	2,5%	553	4,6%	357	3,0%	1.207	10,1%
VI LIBERTADOR BERNARDO O'HIGGINS	Hombres	116	1,0%	230	1,9%	91	,8%	437	3,7%
	Mujeres	4	,0%	14	,1%	7	,1%	25	,2%
	Total	120	1,0%	244	2,0%	98	,8%	462	3,9%
VII MAULE	Hombres	191	1,6%	270	2,3%	124	1,0%	585	4,9%
	Mujeres	21	,2%	25	,2%	27	,2%	73	,6%
	Total	212	1,8%	295	2,5%	151	1,3%	658	5,5%
VIII BIOBÍO	Hombres	241	2,0%	297	2,5%	115	1,0%	653	5,5%
	Mujeres	29	,2%	26	,2%	19	,2%	74	,6%
	Total	270	2,3%	323	2,7%	134	1,1%	727	6,1%
IX LA ARAUCANÍA	Hombres	160	1,3%	334	2,8%	153	1,3%	647	5,4%
	Mujeres	23	,2%	38	,3%	39	,3%	100	,8%
	Total	183	1,5%	372	3,1%	192	1,6%	747	6,3%
X LOS LAGOS	Hombres	91	,8%	179	1,5%	108	,9%	378	3,2%
	Mujeres	9	,1%	15	,1%	22	,2%	46	,4%
	Total	100	,8%	194	1,6%	130	1,1%	424	3,5%
XI AYSÉN	Hombres	25	,2%	38	,3%	37	,3%	100	,8%
	Mujeres	3	,0%	3	,0%	3	,0%	9	,1%
	Total	28	,2%	41	,3%	40	,3%	109	,9%
XII MAGALLANES	Hombres	19	,2%	49	,4%	31	,3%	99	,8%
	Mujeres	2	,0%	4	,0%	3	,0%	9	,1%
	Total	21	,2%	53	,4%	34	,3%	108	,9%
XIII METROPOLITANA DE SANTIAGO	Hombres	1.264	10,6%	1.806	15,1%	885	7,4%	3.955	33,1%
	Mujeres	226	1,9%	203	1,7%	299	2,5%	728	6,1%
	Total	1.490	12,5%	2.009	16,8%	1.184	9,9%	4.683	39,2%
XIV LOS RÍOS	Hombres	41	,3%	128	1,1%	77	,6%	246	2,1%
	Mujeres	5	,0%	18	,2%	17	,1%	40	,3%

REGIÓN	SEXO	MODELO							
		PLA - PROGRAMA DE LIBERTAD ASISTIDA		PLE - PROGRAMA DE LIBERTAD ASISTIDA ESPECIAL		SBC - SERVICIOS EN BENEFICIO DE LA COMUNIDAD Y REPARACIÓN DEL DAÑO		TOTAL	
		RECUESTO	% TOTAL	RECUESTO	% TOTAL	RECUESTO	% TOTAL	RECUESTO	% TOTAL
	Total	46	,4%	146	1,2%	94	,8%	286	2,4%
XV ARICA Y PARINACOTA	Hombres	43	,4%	104	,9%	23	,2%	170	1,4%
	Mujeres	4	,0%	14	,1%	4	,0%	22	,2%
	Total	47	,4%	118	1,0%	27	,2%	192	1,6%
XVI ÑUBLE	Hombres	39	,3%	92	,8%	0	0,0%	131	1,1%
	Mujeres	7	,1%	7	,1%	0	0,0%	14	,1%
	Total	46	,4%	99	,8%	0	0,0%	145	1,2%
TOTAL	Hombres	3.031	25,4%	5.011	41,9%	2.359	19,7%	10.401	87,1%
	Mujeres	430	3,6%	523	4,4%	593	5,0%	1.546	12,9%
	Total	3.461	29,0%	5.534	46,3%	2.952	24,7%	11.947	100,0%

Fuente: SENAINFO DEPLAE

Tabla 251. Atendidos (por línea) en sanciones en medio libre según categoría causal de ingreso y modelo. Año 2018

CATEGORÍA CAUSAL DE INGRESO	MODELO							
	PLA - PROGRAMA DE LIBERTAD ASISTIDA		PLE - PROGRAMA DE LIBERTAD ASISTIDA ESPECIAL		SBC - SERVICIOS EN BENEFICIO DE LA COMUNIDAD Y REPARACIÓN DEL DAÑO		TOTAL	
	RECuento	% TOTAL	RECuento	% TOTAL	RECuento	% TOTAL	RECuento	% TOTAL
CUASIDELITOS	3	,0%	3	,0%	5	,0%	11	,1%
DELITOS CONTRA EL ORDEN Y SEGURIDAD PUBLICA	26	,2%	6	,1%	134	1,1%	166	1,4%
DELITOS CONTRA LA FE PÚBLICA, FALSIFICACIONES, FALSOS TESTIMONIOS Y PERJURIO	3	,0%	1	,0%	6	,1%	10	,1%
DELITOS CONTRA LA LIBERTAD E INTIMIDAD DE LAS PERSONAS	8	,1%	1	,0%	27	,2%	36	,3%
DELITOS CONTRA LA PROPIEDAD	2.770	23,2%	4.831	40,4%	2.378	19,9%	9.979	83,5%
DELITOS CONTRA LAS PERSONAS	57	,5%	214	1,8%	107	,9%	378	3,2%
DELITOS CONTRA ORDEN FLIA, MORALIDAD PÚBLICA E INTEGRIDAD SEXUAL	49	,4%	136	1,1%	2	,0%	187	1,6%
FALTAS	11	,1%	0	0,0%	59	,5%	70	,6%
FALTAS LEY 20.000 TRÁFICO ILÍCITO DE ESTUPEFACIENTES Y SUS. PSICOTRÓPICAS	2	,0%	9	,1%	14	,1%	25	,2%
INFRACCIÓN AL DECRETO LEY 2.460 LEY ORGÁNICA DE INVESTIGACIONES	0	0,0%	0	0,0%	1	,0%	1	,0%
INFRACCIÓN AL DECRETO LEY 2589 LEY ORGÁNICA DE GENDARMERÍA	0	0,0%	0	0,0%	1	,0%	1	,0%
INFRACCIONES OTROS TEXTOS LEGALES	3	,0%	2	,0%	22	,2%	27	,2%
LEY 17.336 DE PROPIEDAD INTELECTUAL	1	,0%	0	0,0%	13	,1%	14	,1%
LEY 17.798 CONTROL DE ARMAS	101	,8%	89	,7%	33	,3%	223	1,9%
LEY 18.290 TRANSITO	8	,1%	9	,1%	27	,2%	44	,4%
LEY 20.066 SOBRE VIOLENCIA INTRAFAMILIAR	0	0,0%	0	0,0%	3	,0%	3	,0%
OTROS DELITOS	45	,4%	6	,1%	15	,1%	66	,6%
QUEBRANTAMIENTO DE SENTENCIAS Y LOS QUE DURANTE UNA CONDENA DELINQUEN	237	2,0%	77	,6%	9	,1%	323	2,7%
NO ESPECIFICA DELITO	30	,3%	39	,3%	17	,1%	86	,7%
TRÁFICO ILÍCITO DE ESTUPEFACIENTES Y SUSTANCIAS PSICOTRÓPICAS	107	,9%	111	,9%	79	,7%	297	2,5%
TOTAL	3.461	29,0%	5.534	46,3%	2.952	24,7%	11.947	100,0%

Fuente: SENAINFO DEPLAE

3.3.2. PRIVADO DE LIBERTAD

Durante el 2018 fueron **atendidos en proyectos ejecutantes de sanciones privativas de libertad un total de 2.314 adolescentes y jóvenes**. De los cuales, un 93,1% corresponden a adolescentes y jóvenes de sexo masculino (n=2.155) y el 6,9% a usuarias de sexo femenino (n=159).

Respecto a la **distribución etaria de los atendidos**, se observa que el 77,2% de la población atendida poseía “18 años y más” (n=1.787), el 21,7% contaba con edades comprendidas entre los “16 y 17 años” (n=502) y el 1,1% poseía entre los “14 y 15 años” (n= 25).

En cuanto a las **principales causales de ingreso** de los atendidos en este programa, se destaca que un 81,6% estuvo asociado a “delitos contra la propiedad” (n=1.889), un 7,6% presentan como causal de ingreso “delitos contra las personas”, y el 4,7% ingresaron por la causal “quebrantamiento de sentencias y los que durante una condena delinquen” (n=109).

Tabla 252. Atendidos (por línea) en sanciones privativas de libertad según modelo. Año 2018

MODELO	FRECUENCIA	PORCENTAJE
CRC - CENTRO DE INTERNACIÓN EN RÉGIMEN CERRADO	906	39,2%
CSC - CENTRO SEMICERRADO	1.408	60,8%
TOTAL	2.314	100,0%

Fuente: SENAINFO DEPLAE

Tabla 253. Atendidos (por línea) en sanciones privativas de libertad según región, sexo y tramo de edad. Año 2018

REGIÓN	SEXO	TRAMO DE EDAD							
		14 - 15 AÑOS		16 - 17 AÑOS		18 Y MÁS AÑOS		TOTAL	
		RECuento	% TOTAL	RECuento	% TOTAL	RECuento	% TOTAL	RECuento	% TOTAL
I TARAPACÁ	Hombres	0	0,0%	24	1,0%	91	3,9%	115	5,0%
	Mujeres	0	0,0%	6	,3%	6	,3%	12	,5%
	Total	0	0,0%	30	1,3%	97	4,2%	127	5,5%
II ANTOFAGASTA	Hombres	0	0,0%	17	,7%	142	6,1%	159	6,9%
	Mujeres	0	0,0%	1	,0%	10	,4%	11	,5%
	Total	0	0,0%	18	,8%	152	6,6%	170	7,3%
III ATACAMA	Hombres	1	,0%	17	,7%	38	1,6%	56	2,4%
	Mujeres	0	0,0%	0	0,0%	6	,3%	6	,3%
	Total	1	,0%	17	,7%	44	1,9%	62	2,7%
IV COQUIMBO	Hombres	1	,0%	23	1,0%	111	4,8%	135	5,8%
	Mujeres	0	0,0%	1	,0%	6	,3%	7	,3%
	Total	1	,0%	24	1,0%	117	5,1%	142	6,1%
V VALPARAÍSO	Hombres	0	0,0%	30	1,3%	184	8,0%	214	9,2%
	Mujeres	0	0,0%	2	,1%	19	,8%	21	,9%

REGIÓN	SEXO	TRAMO DE EDAD							
		14 - 15 AÑOS		16 - 17 AÑOS		18 Y MÁS AÑOS		TOTAL	
		RECUESTO	% TOTAL	RECUESTO	% TOTAL	RECUESTO	% TOTAL	RECUESTO	% TOTAL
	Total	0	0,0%	32	1,4%	203	8,8%	235	10,2%
VI LIBERTADOR BERNARDO O'HIGGINS	Hombres	1	,0%	22	1,0%	62	2,7%	85	3,7%
	Mujeres	0	0,0%	0	0,0%	4	,2%	4	,2%
	Total	1	,0%	22	1,0%	66	2,9%	89	3,8%
VII MAULE	Hombres	6	,3%	31	1,3%	70	3,0%	107	4,6%
	Mujeres	0	0,0%	5	,2%	8	,3%	13	,6%
	Total	6	,3%	36	1,6%	78	3,4%	120	5,2%
VIII BIOBÍO	Hombres	1	,0%	34	1,5%	56	2,4%	91	3,9%
	Mujeres	0	0,0%	5	,2%	3	,1%	8	,3%
	Total	1	,0%	39	1,7%	59	2,5%	99	4,3%
IX LA ARAUCANÍA	Hombres	2	,1%	26	1,1%	50	2,2%	78	3,4%
	Mujeres	0	0,0%	3	,1%	3	,1%	6	,3%
	Total	2	,1%	29	1,3%	53	2,3%	84	3,6%
X LOS LAGOS	Hombres	2	,1%	9	,4%	52	2,2%	63	2,7%
	Mujeres	0	0,0%	0	0,0%	1	,0%	1	,0%
	Total	2	,1%	9	,4%	53	2,3%	64	2,8%
XI AYSÉN	Hombres	0	0,0%	5	,2%	19	,8%	24	1,0%
	Mujeres	0	0,0%	0	0,0%	2	,1%	2	,1%
	Total	0	0,0%	5	,2%	21	,9%	26	1,1%
XII MAGALLANES	Hombres	0	0,0%	8	,3%	7	,3%	15	,6%
	Total	0	0,0%	8	,3%	7	,3%	15	,6%
XIII METROPOLITANA DE SANTIAGO	Hombres	9	,4%	204	8,8%	733	31,7%	946	40,9%
	Mujeres	1	,0%	19	,8%	46	2,0%	66	2,9%
	Total	10	,4%	223	9,6%	779	33,7%	1.012	43,7%
XIV LOS RÍOS	Hombres	1	,0%	2	,1%	19	,8%	22	1,0%
	Total	1	,0%	2	,1%	19	,8%	22	1,0%
XV ARICA Y PARINACOTA	Hombres	0	0,0%	8	,3%	37	1,6%	45	1,9%
	Mujeres	0	0,0%	0	0,0%	2	,1%	2	,1%
	Total	0	0,0%	8	,3%	39	1,7%	47	2,0%
TOTAL	Hombres	24	1,0%	460	19,9%	1.671	72,2%	2.155	93,1%
	Mujeres	1	,0%	42	1,8%	116	5,0%	159	6,9%
	Total	25	1,1%	502	21,7%	1.787	77,2%	2.314	100,0%

Fuente: SENAINFO DEPLAE

Tabla 254. Atendidos (por línea) en sanciones privativas de libertad según región, sexo y modelo. Año 2018

REGIÓN	SEXO	MODELO					
		CRC - CENTRO DE INTERNACIÓN EN RÉGIMEN CERRADO		CSC - CENTRO SEMICERRADO		TOTAL	
		RECuento	% TOTAL	RECuento	% TOTAL	RECuento	% TOTAL
I TARAPACÁ	Hombres	34	1,5%	81	3,5%	115	5,0%
	Mujeres	4	,2%	8	,3%	12	,5%
	Total	38	1,6%	89	3,8%	127	5,5%
II ANTOFAGASTA	Hombres	30	1,3%	129	5,6%	159	6,9%
	Mujeres	2	,1%	9	,4%	11	,5%
	Total	32	1,4%	138	6,0%	170	7,3%
III ATACAMA	Hombres	11	,5%	45	1,9%	56	2,4%
	Mujeres	2	,1%	4	,2%	6	,3%
	Total	13	,6%	49	2,1%	62	2,7%
IV COQUIMBO	Hombres	49	2,1%	86	3,7%	135	5,8%
	Mujeres	3	,1%	4	,2%	7	,3%
	Total	52	2,2%	90	3,9%	142	6,1%
V VALPARAÍSO	Hombres	99	4,3%	115	5,0%	214	9,2%
	Mujeres	8	,3%	13	,6%	21	,9%
	Total	107	4,6%	128	5,5%	235	10,2%
VI LIBERTADOR BERNARDO O'HIGGINS	Hombres	33	1,4%	52	2,2%	85	3,7%
	Mujeres	1	,0%	3	,1%	4	,2%
	Total	34	1,5%	55	2,4%	89	3,8%
VII MAULE	Hombres	52	2,2%	55	2,4%	107	4,6%
	Mujeres	6	,3%	7	,3%	13	,6%
	Total	58	2,5%	62	2,7%	120	5,2%
VIII BIOBÍO	Hombres	42	1,8%	49	2,1%	91	3,9%
	Mujeres	3	,1%	5	,2%	8	,3%
	Total	45	1,9%	54	2,3%	99	4,3%
IX LA ARAUCANÍA	Hombres	41	1,8%	37	1,6%	78	3,4%
	Mujeres	3	,1%	3	,1%	6	,3%
	Total	44	1,9%	40	1,7%	84	3,6%
X Los LAGOS	Hombres	36	1,6%	27	1,2%	63	2,7%
	Mujeres	0	0,0%	1	,0%	1	,0%
	Total	36	1,6%	28	1,2%	64	2,8%
XI AYSÉN	Hombres	11	,5%	13	,6%	24	1,0%
	Mujeres	1	,0%	1	,0%	2	,1%

REGIÓN	SEXO	MODELO					
		CRC - CENTRO DE INTERNACIÓN EN RÉGIMEN CERRADO		CSC - CENTRO SEMICERRADO		TOTAL	
		RECUESTO	% TOTAL	RECUESTO	% TOTAL	RECUESTO	% TOTAL
	Total	12	,5%	14	,6%	26	1,1%
XII MAGALLANES	Hombres	7	,3%	8	,3%	15	,6%
	Total	7	,3%	8	,3%	15	,6%
XIII METROPOLITANA DE SANTIAGO	Hombres	368	15,9%	578	25,0%	946	40,9%
	Mujeres	20	,9%	46	2,0%	66	2,9%
	Total	388	16,8%	624	27,0%	1.012	43,7%
XIV LOS RÍOS	Hombres	22	1,0%	0	0,0%	22	1,0%
	Total	22	1,0%	0	0,0%	22	1,0%
XV ARICA Y PARINACOTA	Hombres	18	,8%	27	1,2%	45	1,9%
	Mujeres	0	0,0%	2	,1%	2	,1%
	Total	18	,8%	29	1,3%	47	2,0%
TOTAL	Hombres	853	36,9%	1.302	56,3%	2.155	93,1%
	Mujeres	53	2,3%	106	4,6%	159	6,9%
	Total	906	39,2%	1.408	60,8%	2.314	100,0%

Fuente: SENAINFO DEPLAE

Tabla 255. Atendidos (por línea) en sanciones privativas de libertad según categoría causal de ingreso y modelo. Año 2018

CATEGORÍA CAUSAL DE INGRESO	MODELO					
	CRC - CENTRO DE INTERNACIÓN EN RÉGIMEN CERRADO		CSC - CENTRO SEMICERRADO		TOTAL	
	RECUESTO	% TOTAL	RECUESTO	% TOTAL	RECUESTO	% TOTAL
CUASIDELITOS	1	,0%	1	,0%	2	,1%
DELITOS CONTRA EL ORDEN Y SEGURIDAD PÚBLICA	0	0,0%	3	,1%	3	,1%
DELITOS CONTRA LA LIBERTAD E INTIMIDAD DE LAS PERSONAS	3	,1%	2	,1%	5	,2%
DELITOS CONTRA LA PROPIEDAD	702	30,3%	1.187	51,3%	1.889	81,6%
DELITOS CONTRA LAS PERSONAS	88	3,8%	88	3,8%	176	7,6%
DELITOS CONTRA ORDEN FLIA, MORALIDAD PÚBLICA E INTEGRIDAD SEXUAL	14	,6%	19	,8%	33	1,4%
FALTAS	0	0,0%	1	,0%	1	,0%
FALTAS LEY 20.000 TRÁFICO ILÍCITO DE ESTUPEFACIENTES Y SUS. PSICOTRÓPICAS	2	,1%	3	,1%	5	,2%
INFRACCIONES OTROS TEXTOS LEGALES	1	,0%	1	,0%	2	,1%
LEY 17.798 CONTROL DE ARMAS	9	,4%	14	,6%	23	1,0%
OTROS DELITOS	8	,3%	1	,0%	9	,4%
QUEBRANTAMIENTO DE SENTENCIAS Y LOS QUE DURANTE UNA CONDENA DELINQUEN	46	2,0%	63	2,7%	109	4,7%

CATEGORÍA CAUSAL DE INGRESO	MODELO					
	CRC - CENTRO DE INTERNACIÓN EN RÉGIMEN CERRADO		CSC - CENTRO SEMICERRADO		TOTAL	
	RECuento	% TOTAL	RECuento	% TOTAL	RECuento	% TOTAL
NO ESPECIFICA DELITO	28	1,2%	13	,6%	41	1,8%
TRÁFICO ILÍCITO DE ESTUPEFACIENTES Y SUSTANCIAS PSICOTRÓPICAS	4	,2%	12	,5%	16	,7%
TOTAL	906	39,2%	1.408	60,8%	2.314	100,0%

Fuente: SENAINFO DEPLAE

3.4. Egresos

3.4.1. MEDIO LIBRE

Durante el 2018 **egresaron 4.278 adolescentes y jóvenes de los programas ejecutantes de sanciones en medio libre**. Es importante señalar que en el 59,2% de los casos egresados el tribunal decreta el cumplimiento de la sanción (n=2.533); en el 11,7% de los casos el tribunal decreta la suspensión de la condena (n=502) y, en el 8,8% el tribunal decreta el traslado del adolescente o joven para continuar la sanción en otro programa (n=377).

Tabla 256. Egresos de sanciones en medio libre según modelo. Año 2018

MODELO	FRECUENCIA	PORCENTAJE
PLA - PROGRAMA DE LIBERTAD ASISTIDA	1.301	30,4%
PLE - PROGRAMA DE LIBERTAD ASISTIDA ESPECIAL	1.988	46,5%
SBC - SERVICIOS EN BENEFICIO DE LA COMUNIDAD Y REPARACIÓN DEL DAÑO	989	23,1%
TOTAL	4.278	100,0%

Fuente: SENAINFO DEPLAE

Tabla 257. Egresos de sanciones en medio libre según región, sexo y tramo de edad. Año 2018

REGIÓN	SEXO	TRAMO DE EDAD							
		14 - 15 AÑOS		16 - 17 AÑOS		18 Y MÁS AÑOS		TOTAL	
		RECuento	% TOTAL	RECuento	% TOTAL	RECuento	% TOTAL	RECuento	% TOTAL
I TARAPACÁ	Hombres	8	,2%	38	,9%	128	3,0%	174	4,1%
	Mujeres	0	0,0%	12	,3%	23	,5%	35	,8%
	Total	8	,2%	50	1,2%	151	3,5%	209	4,9%
II ANTOFAGASTA	Hombres	2	,0%	36	,8%	199	4,7%	237	5,5%
	Mujeres	1	,0%	9	,2%	33	,8%	43	1,0%
	Total	3	,1%	45	1,1%	232	5,4%	280	6,5%

REGIÓN	SEXO	TRAMO DE EDAD							
		14 - 15 AÑOS		16 - 17 AÑOS		18 Y MÁS AÑOS		TOTAL	
		RECuento	% TOTAL	RECuento	% TOTAL	RECuento	% TOTAL	RECuento	% TOTAL
III ATACAMA	Hombres	2	,0%	24	,6%	73	1,7%	99	2,3%
	Mujeres	0	0,0%	4	,1%	7	,2%	11	,3%
	Total	2	,0%	28	,7%	80	1,9%	110	2,6%
IV COQUIMBO	Hombres	3	,1%	25	,6%	127	3,0%	155	3,6%
	Mujeres	1	,0%	4	,1%	16	,4%	21	,5%
	Total	4	,1%	29	,7%	143	3,3%	176	4,1%
V VALPARAÍSO	Hombres	3	,1%	58	1,4%	304	7,1%	365	8,5%
	Mujeres	1	,0%	13	,3%	40	,9%	54	1,3%
	Total	4	,1%	71	1,7%	344	8,0%	419	9,8%
VI LIBERTADOR BERNARDO O'HIGGINS	Hombres	1	,0%	17	,4%	122	2,9%	140	3,3%
	Mujeres	0	0,0%	1	,0%	4	,1%	5	,1%
	Total	1	,0%	18	,4%	126	2,9%	145	3,4%
VII MAULE	Hombres	7	,2%	34	,8%	162	3,8%	203	4,7%
	Mujeres	1	,0%	6	,1%	15	,4%	22	,5%
	Total	8	,2%	40	,9%	177	4,1%	225	5,3%
VIII BIOBÍO	Hombres	4	,1%	49	1,1%	193	4,5%	246	5,8%
	Mujeres	1	,0%	10	,2%	27	,6%	38	,9%
	Total	5	,1%	59	1,4%	220	5,1%	284	6,6%
IX LA ARAUCANÍA	Hombres	4	,1%	36	,8%	167	3,9%	207	4,8%
	Mujeres	2	,0%	9	,2%	22	,5%	33	,8%
	Total	6	,1%	45	1,1%	189	4,4%	240	5,6%
X LOS LAGOS	Hombres	1	,0%	24	,6%	113	2,6%	138	3,2%
	Mujeres	0	0,0%	12	,3%	9	,2%	21	,5%
	Total	1	,0%	36	,8%	122	2,9%	159	3,7%
XI AYSÉN	Hombres	1	,0%	6	,1%	34	,8%	41	1,0%
	Mujeres	0	0,0%	0	0,0%	4	,1%	4	,1%
	Total	1	,0%	6	,1%	38	,9%	45	1,1%
XII MAGALLANES	Hombres	0	0,0%	5	,1%	28	,7%	33	,8%
	Mujeres	0	0,0%	0	0,0%	3	,1%	3	,1%
	Total	0	0,0%	5	,1%	31	,7%	36	,8%
XIII METROPOLITANA DE SANTIAGO	Hombres	41	1,0%	328	7,7%	1.044	24,4%	1.413	33,0%
	Mujeres	14	,3%	117	2,7%	165	3,9%	296	6,9%
	Total	55	1,3%	445	10,4%	1.209	28,3%	1.709	39,9%

REGIÓN	SEXO	TRAMO DE EDAD							
		14 - 15 AÑOS		16 - 17 AÑOS		18 Y MÁS AÑOS		TOTAL	
		RECUESTO	% TOTAL	RECUESTO	% TOTAL	RECUESTO	% TOTAL	RECUESTO	% TOTAL
XIV Los Ríos	Hombres	1	,0%	26	,6%	63	1,5%	90	2,1%
	Mujeres	1	,0%	3	,1%	15	,4%	19	,4%
	Total	2	,0%	29	,7%	78	1,8%	109	2,5%
XV ARICA Y PARINACOTA	Hombres	3	,1%	15	,4%	40	,9%	58	1,4%
	Mujeres	0	0,0%	5	,1%	8	,2%	13	,3%
	Total	3	,1%	20	,5%	48	1,1%	71	1,7%
XVI ÑUBLE	Hombres	0	0,0%	4	,1%	52	1,2%	56	1,3%
	Mujeres	1	,0%	0	0,0%	4	,1%	5	,1%
	Total	1	,0%	4	,1%	56	1,3%	61	1,4%
TOTAL	Hombres	81	1,9%	725	16,9%	2.849	66,6%	3.655	85,4%
	Mujeres	23	,5%	205	4,8%	395	9,2%	623	14,6%
	Total	104	2,4%	930	21,7%	3.244	75,8%	4.278	100,0%

Fuente: SENAINFO DEPLAE

Tabla 258. Egresos de sanciones en medio libre según causal de egreso y modelo. Año 2018

CAUSAL DE EGRESO	MODELO							
	PLA - PROGRAMA DE LIBERTAD ASISTIDA		PLE - PROGRAMA DE LIBERTAD ASISTIDA ESPECIAL		SBC - SERVICIOS EN BENEFICIO DE LA COMUNIDAD Y REPARACIÓN DEL DAÑO		TOTAL	
	RECuento	% TOTAL	RECuento	% TOTAL	RECuento	% TOTAL	RECuento	% TOTAL
FALLECIMIENTO	7	,2%	13	,3%	5	,1%	25	,6%
INCUMPLIMIENTO DE SANCIÓN O MEDIDA (SIN PRONUNCIAMIENTO O RESOLUCIÓN DEL TRIBUNAL)	2	,0%	1	,0%	1	,0%	4	,1%
INGRESA A OTRA MEDIDA O SANCIÓN Y NO PUEDE CUMPLIR AMBAS SIMULTÁNEAMENTE	28	,7%	72	1,7%	14	,3%	114	2,7%
INTERVENCIÓN/ANÁLISIS DE CASO REALIZADO	0	0,0%	2	,0%	0	0,0%	2	,0%
NUNCA SE ESTABLECE CONTACTO CON EL ADOLESCENTE	2	,0%	5	,1%	1	,0%	8	,2%
SE ELABORÓ PII Y SE ENVÍA A TRIBUNAL	19	,4%	54	1,3%	0	0,0%	73	1,7%
SOBRESEIMIENTO DEFINITIVO	19	,4%	16	,4%	26	,6%	61	1,4%
SOBRESEIMIENTO TEMPORAL	1	,0%	3	,1%	1	,0%	5	,1%
TRIBUNAL DECRETA CUMPLIMIENTO DE LA SANCIÓN O SALIDA ALTERNATIVA	901	21,1%	1.044	24,4%	588	13,7%	2.533	59,2%
TRIBUNAL DECRETA QUEBRANTAMIENTO	26	,6%	63	1,5%	96	2,2%	185	4,3%
TRIBUNAL DECRETA REMISIÓN DE LA SANCIÓN	47	1,1%	197	4,6%	60	1,4%	304	7,1%
TRIBUNAL DECRETA SUSPENSIÓN CONDICIONAL DEL PROCEDIMIENTO	2	,0%	1	,0%	0	0,0%	3	,1%
TRIBUNAL DECRETA SUSPENSIÓN DE LA CONDENA	133	3,1%	285	6,7%	84	2,0%	502	11,7%
TRIBUNAL DECRETA SUSTITUCIÓN DE MEDIDA CAUTELAR O SANCIÓN	9	,2%	6	,1%	39	,9%	54	1,3%
TRIBUNAL DECRETA TRASLADO PARA CONTINUAR SANCIÓN O MEDIDA EN OTRO CENTRO O PROGRAMA	98	2,3%	222	5,2%	57	1,3%	377	8,8%
TRIBUNAL DECRETA TRASLADO POR CUMPLIMIENTO PARCIAL EN SANCIÓN MIXTA	2	,0%	0	0,0%	1	,0%	3	,1%
TRIBUNAL REVOCA LA SANCIÓN	5	,1%	4	,1%	16	,4%	25	,6%
TOTAL	1.301	30,4%	1.988	46,5%	989	23,1%	4.278	100,0%

Fuente: SENAINFO DEPLAE

Gráfico 50. Distribución de las causales de egreso de los jóvenes y adolescentes egresados de sanciones privativas de libertad. Año 2018

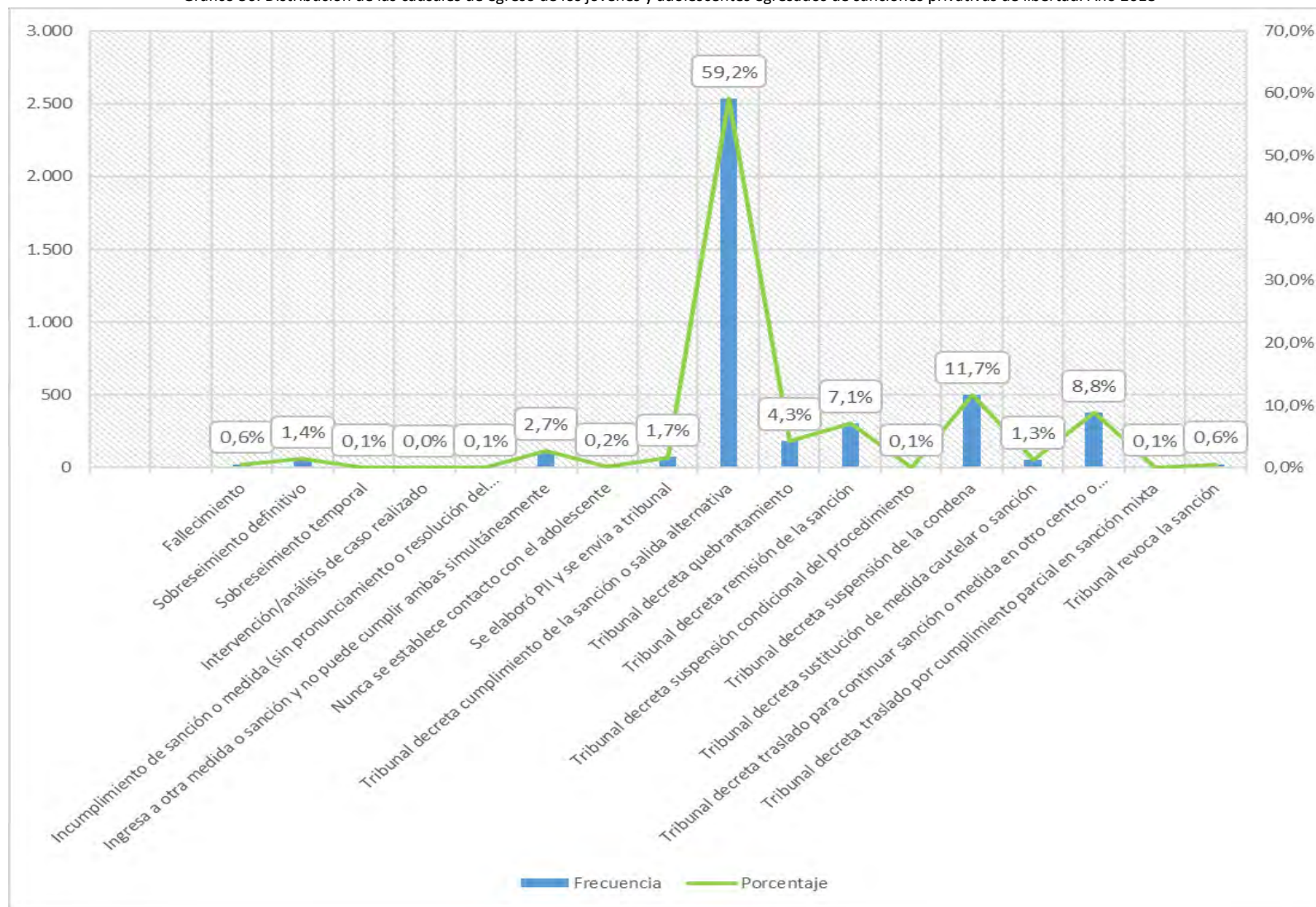

Fuente: SENAINFO DEPLAE

3.4.2. PRIVADO DE LIBERTAD

Durante el 2018 **egresaron 1.219 adolescentes y jóvenes de los programas ejecutantes de sanciones privativas de libertad**. Es importante señalar que en el 36,8% de los casos egresados el tribunal decreta el cumplimiento de la sanción (n=448). En cambio, en el 14,1% de los adolescentes y jóvenes presentan incumplimiento de la sanción sin que exista pronunciamiento o resolución del tribunal (n=172). Además, en el 13,2% de los egresos el tribunal decreta la sustitución de la sanción (n=161) y en el 8,8% de los casos el tribunal decreta el traslado del adolescente o joven para continuar la sanción en otro programa (n=107).

Tabla 259. Egresos de sanciones privativas de libertad según modelo. Año 2018

MODELO	FRECUENCIA	PORCENTAJE
CRC - CENTRO DE INTERNACIÓN EN RÉGIMEN CERRADO	702	57,6%
CSC - CENTRO SEMICERRADO	517	42,4%
TOTAL	1.219	100,0%

Fuente: SENAINFO DEPLAE

Tabla 260. Egresos de sanciones privativas de libertad, según región, sexo y tramo de edad. Año 2018

REGIÓN	SEXO	TRAMO DE EDAD							
		14 - 15 AÑOS		16 - 17 AÑOS		18 Y MÁS AÑOS		TOTAL	
		RECUESTO	% TOTAL	RECUESTO	% TOTAL	RECUESTO	% TOTAL	RECUESTO	% TOTAL
I TARAPACÁ	Hombres	0	0,0%	8	,7%	49	4,0%	57	4,7%
	Mujeres	0	0,0%	1	,1%	4	,3%	5	,4%
	Total	0	0,0%	9	,7%	53	4,3%	62	5,1%
II ANTOFAGASTA	Hombres	0	0,0%	8	,7%	76	6,2%	84	6,9%
	Mujeres	0	0,0%	0	0,0%	5	,4%	5	,4%
	Total	0	0,0%	8	,7%	81	6,6%	89	7,3%
III ATACAMA	Hombres	1	,1%	7	,6%	21	1,7%	29	2,4%
	Mujeres	0	0,0%	0	0,0%	3	,2%	3	,2%
	Total	1	,1%	7	,6%	24	2,0%	32	2,6%
IV COQUIMBO	Hombres	1	,1%	7	,6%	46	3,8%	54	4,4%
	Mujeres	0	0,0%	0	0,0%	1	,1%	1	,1%
	Total	1	,1%	7	,6%	47	3,9%	55	4,5%
V VALPARAÍSO	Hombres	0	0,0%	19	1,6%	104	8,5%	123	10,1%
	Mujeres	0	0,0%	1	,1%	11	,9%	12	1,0%
	Total	0	0,0%	20	1,6%	115	9,4%	135	11,1%
VI LIBERTADOR BERNARDO O'HIGGINS	Hombres	0	0,0%	9	,7%	28	2,3%	37	3,0%
	Mujeres	0	0,0%	0	0,0%	3	,2%	3	,2%
	Total	0	0,0%	9	,7%	31	2,5%	40	3,3%
VII MAULE	Hombres	2	,2%	19	1,6%	40	3,3%	61	5,0%

REGIÓN	SEXO	TRAMO DE EDAD							
		14 - 15 AÑOS		16 - 17 AÑOS		18 Y MÁS AÑOS		TOTAL	
		RECuento	% TOTAL	RECuento	% TOTAL	RECuento	% TOTAL	RECuento	% TOTAL
	Mujeres	0	0,0%	4	,3%	5	,4%	9	,7%
	Total	2	,2%	23	1,9%	45	3,7%	70	5,7%
VIII BÍOBIÓ	Hombres	1	,1%	19	1,6%	31	2,5%	51	4,2%
	Mujeres	0	0,0%	2	,2%	2	,2%	4	,3%
	Total	1	,1%	21	1,7%	33	2,7%	55	4,5%
IX LA ARAUCANÍA	Hombres	0	0,0%	13	1,1%	23	1,9%	36	3,0%
	Mujeres	0	0,0%	2	,2%	1	,1%	3	,2%
	Total	0	0,0%	15	1,2%	24	2,0%	39	3,2%
X LOS LAGOS	Hombres	1	,1%	4	,3%	28	2,3%	33	2,7%
	Mujeres	0	0,0%	0	0,0%	0	0,0%	0	0,0%
	Total	1	,1%	4	,3%	28	2,3%	33	2,7%
XI AYSÉN	Hombres	0	0,0%	4	,3%	8	,7%	12	1,0%
	Mujeres	0	0,0%	0	0,0%	1	,1%	1	,1%
	Total	0	0,0%	4	,3%	9	,7%	13	1,1%
XII MAGALLANES	Hombres	0	0,0%	5	,4%	3	,2%	8	,7%
	Mujeres	0	0,0%	0	0,0%	0	0,0%	0	0,0%
	Total	0	0,0%	5	,4%	3	,2%	8	,7%
XIII METROPOLITANA DE SANTIAGO	Hombres	9	,7%	87	7,1%	415	34,0%	511	41,9%
	Mujeres	0	0,0%	9	,7%	28	2,3%	37	3,0%
	Total	9	,7%	96	7,9%	443	36,3%	548	45,0%
XIV LOS RÍOS	Hombres	1	,1%	1	,1%	13	1,1%	15	1,2%
	Mujeres	0	0,0%	0	0,0%	0	0,0%	0	0,0%
	Total	1	,1%	1	,1%	13	1,1%	15	1,2%
XV ÁRICA Y PARINACOTA	Hombres	0	0,0%	4	,3%	19	1,6%	23	1,9%
	Mujeres	0	0,0%	0	0,0%	2	,2%	2	,2%
	Total	0	0,0%	4	,3%	21	1,7%	25	2,1%
XVI ÑUBLE	Hombres	0	0,0%	0	0,0%	0	0,0%	0	0,0%
	Mujeres	0	0,0%	0	0,0%	0	0,0%	0	0,0%
	Total	0	0,0%	0	0,0%	0	0,0%	0	0,0%
TOTAL	Hombres	16	1,3%	214	17,6%	904	74,2%	1.134	93,0%
	Mujeres	0	0,0%	19	1,6%	66	5,4%	85	7,0%
	Total	16	1,3%	233	19,1%	970	79,6%	1.219	100,0%

Fuente: SENAINFO DEPLAE

Tabla 261. Egresos de sanciones privativas de libertad, según causal de egreso y modelo. Año 2018

CAUSAL DE EGRESO	MODELO					
	CRC - CENTRO DE INTERNACIÓN EN RÉGIMEN CERRADO		CSC - CENTRO SEMICERRADO		TOTAL	
	RECuento	% TOTAL	RECuento	% TOTAL	RECuento	% TOTAL
FALLECIMIENTO	1	,1%	2	,2%	3	,2%
FUGA DESDE CENTRO CERRADO	1	,1%	0	0,0%	1	,1%
INCUMPLIMIENTO DE SANCIÓN O MEDIDA (SIN PRONUNCIAMIENTO O RESOLUCIÓN DEL TRIBUNAL)	3	,2%	169	13,9%	172	14,1%
INGRESA A OTRA MEDIDA O SANCIÓN Y NO PUEDE CUMPLIR AMBAS SIMULTÁNEAMENTE	6	,5%	47	3,9%	53	4,3%
INTERVENCIÓN/ANÁLISIS DE CASO REALIZADO	0	0,0%	1	,1%	1	,1%
NO REGRESA DE PERMISO DE SALIDA 133,134 o 134 BIS	2	,2%	0	0,0%	2	,2%
NUNCA SE ESTABLECE CONTACTO CON EL ADOLESCENTE	0	0,0%	1	,1%	1	,1%
SOBRESEIMIENTO DEFINITIVO	1	,1%	2	,2%	3	,2%
TRASLADO AUTORIZADO POR EL DIRECTOR NACIONAL	54	4,4%	5	,4%	59	4,8%
TRIBUNAL DECRETA CUMPLIMIENTO DE LA SANCIÓN O SALIDA ALTERNATIVA	341	28,0%	107	8,8%	448	36,8%
TRIBUNAL DECRETA QUEBRANTAMIENTO	0	0,0%	16	1,3%	16	1,3%
TRIBUNAL DECRETA REMISIÓN DE LA SANCIÓN	8	,7%	25	2,1%	33	2,7%
TRIBUNAL DECRETA SUSPENSIÓN DE LA CONDENA	2	,2%	57	4,7%	59	4,8%
TRIBUNAL DECRETA SUSTITUCIÓN CONDICIONAL DE SANCIÓN PRIVATIVA DE LIBERTAD	30	2,5%	2	,2%	32	2,6%
TRIBUNAL DECRETA SUSTITUCIÓN DE MEDIDA CAUTELAR O SANCIÓN	93	7,6%	68	5,6%	161	13,2%
TRIBUNAL DECRETA TRASLADO A SECCIÓN JUVENIL GENCHI	57	4,7%	0	0,0%	57	4,7%
TRIBUNAL DECRETA TRASLADO PARA CONTINUAR SANCIÓN O MEDIDA EN OTRO CENTRO O PROGRAMA	97	8,0%	10	,8%	107	8,8%
TRIBUNAL DECRETA TRASLADO POR CUMPLIMIENTO PARCIAL EN SANCIÓN MIXTA	2	,2%	0	0,0%	2	,2%
TRIBUNAL REVOCA LA SANCIÓN	4	,3%	5	,4%	9	,7%
TOTAL	702	57,6%	517	42,4%	1.219	100,0%

Fuente: SENAINFO DEPLAE

Gráfico 51. Distribución de las causales de egreso de los jóvenes y adolescentes egresados de sanciones privativas de libertad. Año 2018

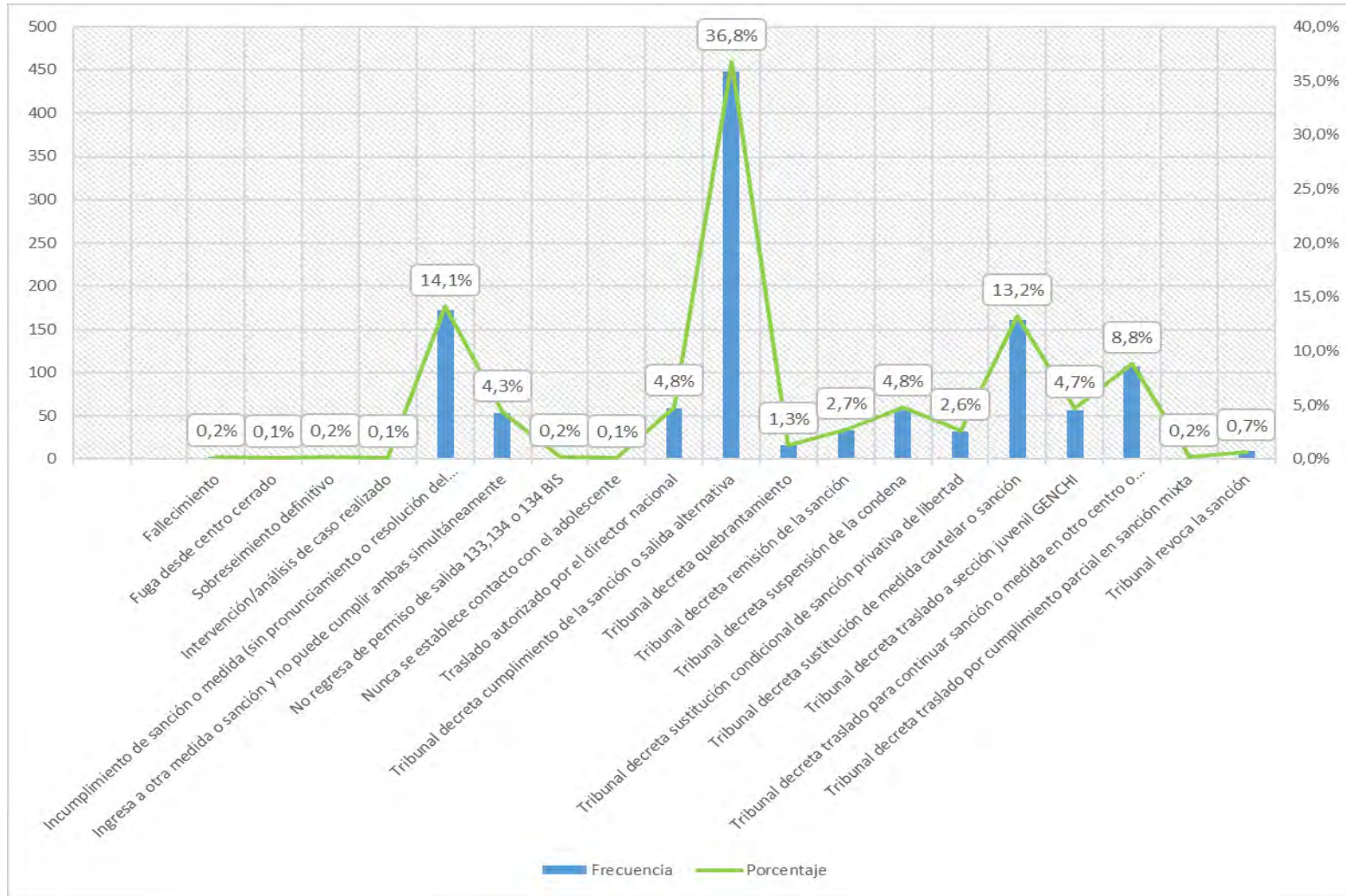

Fuente: SENAINFO DEPLAE

3.5. Vigentes

Tabla 262. Caracterización de n° de proyectos, plazas disponibles, plazas utilizadas y porcentaje de ocupación respecto de sanciones, según tipo de proyecto y modelo. Año 2018

TIPO DE PROYECTO	MODELO	SITUACIÓN AL 30 DE JUNIO DE 2018				SITUACIÓN AL 31 DE DICIEMBRE DE 2018			
		N° DE PROYECTOS	N° DE PLAZAS DISPONIBLES	PLAZAS UTILIZADA	% OCUPACIÓN	N° DE PROYECTOS	N° DE PLAZAS DISPONIBLES	PLAZAS UTILIZADA	% OCUPACIÓN
Medio libre	PLA - Programa de Libertad Asistida	49	2.016	1.293	64,10%	49	2.016	1.238	64,80%
	PLE - Programa de Libertad Asistida Especial	55	4.165	3.153	75,70%	55	4.165	3.039	73,00%
	SBC - Servicios en Beneficio de la Comunidad y Reparación del Daño	27	1.947	830	42,60%	27	1.947	738	38,80%
Privado de libertad	CRC - Centro de Internación en Régimen Cerrado	16	836	330	40,10%	16	836	287	34,90%
	CSC - Centro Semicerrado	16	531	589	110,90%	16	531	551	103,80%
Total		163	9.495	6.195	65,20%	160	9.347	5.853	62,60%

Fuente: SENAINFO DEPLAE

Tabla 263. Caracterización de plazas disponibles y utilizadas en sanciones, según región, tipo de proyecto y modelo, al 30 junio de 2018

REGIÓN	TIPO DE PROYECTO	MODELO	N° DE PROYECTOS	NÚMERO DE PLAZAS DISPONIBLES	SITUACIÓN AL 30 DE JUNIO 2018	
					PLAZAS UTILIZADA	% OCUPACIÓN
I TARAPACÁ	Medio libre	PLA - Programa de Libertad Asistida	1	77	38	49,4%
		PLE - Programa de Libertad Asistida Especial	1	184	211	114,7%
		SBC - Servicios en Beneficio de la Comunidad y Reparación del Daño	1	120	36	30,0%
	Privado de libertad	CRC - Centro de Internación en Régimen Cerrado	1	18	15	83,3%
		CSC - Centro Semicerrado	1	20	52	260,0%
II ANTOFAGASTA	Medio libre	PLA - Programa de Libertad Asistida	4	128	57	44,5%
		PLE - Programa de Libertad Asistida Especial	3	190	187	98,4%
		SBC - Servicios en Beneficio de la Comunidad y Reparación del Daño	2	162	35	21,6%
	Privado de libertad	CRC - Centro de Internación en Régimen Cerrado	1	28	10	35,7%
		CSC - Centro Semicerrado	1	26	84	323,1%
III ATACAMA	Medio libre	PLA - Programa de Libertad Asistida	1	52	28	53,8%
		PLE - Programa de Libertad Asistida Especial	1	110	107	97,3%
		SBC - Servicios en Beneficio de la Comunidad y Reparación del Daño	1	65	12	18,5%
	Privado de libertad	CRC - Centro de Internación en Régimen Cerrado	1	48	8	16,7%
		CSC - Centro Semicerrado	1	20	20	100,0%
IV COQUIMBO	Medio libre	PLA - Programa de Libertad Asistida	2	103	63	61,2%
		PLE - Programa de Libertad Asistida Especial	2	145	105	72,4%
		SBC - Servicios en Beneficio de la Comunidad y Reparación del Daño	1	40	15	37,5%
	Privado de libertad	CRC - Centro de Internación en Régimen Cerrado	1	20	30	150,0%
		CSC - Centro Semicerrado	1	24	42	175,0%

REGIÓN	TIPO DE PROYECTO	MODELO	N° DE PROYECTOS	NÚMERO DE PLAZAS DISPONIBLES	SITUACIÓN AL 30 DE JUNIO 2018	
					PLAZAS UTILIZADA	% OCUPACIÓN
V VALPARAÍSO	Medio libre	PLA - Programa de Libertad Asistida	4	160	105	65,6%
		PLE - Programa de Libertad Asistida Especial	7	459	327	71,2%
		SBC - Servicios en Beneficio de la Comunidad y Reparación del Daño	3	160	104	65,0%
	Privado de libertad	CRC - Centro de Internación en Régimen Cerrado	1	80	36	45,0%
		CSC - Centro Semicerrado	1	76	53	69,7%
VI LIBERTADOR BERNARDO O'HIGGINS	Medio libre	PLA - Programa de Libertad Asistida	2	55	50	90,9%
		PLE - Programa de Libertad Asistida Especial	3	209	164	78,5%
		SBC - Servicios en Beneficio de la Comunidad y Reparación del Daño	1	95	38	40,0%
	Privado de libertad	CRC - Centro de Internación en Régimen Cerrado	1	64	11	17,2%
		CSC - Centro Semicerrado	1	28	22	78,6%
VII MAULE	Medio libre	PLA - Programa de Libertad Asistida	4	127	91	71,7%
		PLE - Programa de Libertad Asistida Especial	4	280	168	60,0%
		SBC - Servicios en Beneficio de la Comunidad y Reparación del Daño	2	100	28	28,0%
	Privado de libertad	CRC - Centro de Internación en Régimen Cerrado	1	57	18	31,6%
		CSC - Centro Semicerrado	1	40	17	42,5%
VIII BIOBÍO	Medio libre	PLA - Programa de Libertad Asistida	5	170	109	64,1%
		PLE - Programa de Libertad Asistida Especial	7	395	248	62,8%
		SBC - Servicios en Beneficio de la Comunidad y Reparación del Daño	2	70	30	42,9%
	Privado de libertad	CRC - Centro de Internación en Régimen Cerrado	1	63	11	17,5%
		CSC - Centro Semicerrado	1	35	13	37,1%
IX LA ARAUCANÍA	Medio libre	PLA - Programa de Libertad Asistida	4	154	52	33,8%
		PLE - Programa de Libertad Asistida Especial	4	325	238	73,2%
		SBC - Servicios en Beneficio de la Comunidad y Reparación del Daño	2	130	64	49,2%
	Privado de libertad	CRC - Centro de Internación en Régimen Cerrado	1	47	21	44,7%
		CSC - Centro Semicerrado	1	30	16	53,3%
X LOS LAGOS	Medio libre	PLA - Programa de Libertad Asistida	3	62	37	59,7%
		PLE - Programa de Libertad Asistida Especial	3	145	113	77,9%
		SBC - Servicios en Beneficio de la Comunidad y Reparación del Daño	1	100	37	37,0%
	Privado de libertad	CRC - Centro de Internación en Régimen Cerrado	1	36	14	38,9%
		CSC - Centro Semicerrado	1	28	12	42,9%
XI AYSÉN	Medio libre	PLA - Programa de Libertad Asistida	1	18	11	61,1%
		PLE - Programa de Libertad Asistida Especial	1	25	27	108,0%
		SBC - Servicios en Beneficio de la Comunidad y Reparación del Daño	1	35	14	40,0%
	Privado de libertad	CRC - Centro de Internación en Régimen Cerrado	1	20	6	30,0%
		CSC - Centro Semicerrado	1	6	7	116,7%
XII MAGALLANES	Medio libre	PLA - Programa de Libertad Asistida	1	10	13	130,0%

REGIÓN	TIPO DE PROYECTO	MODELO	N° DE PROYECTOS	NÚMERO DE PLAZAS DISPONIBLES	SITUACIÓN AL 30 DE JUNIO 2018	
					PLAZAS UTILIZADA	% OCUPACIÓN
		PLE - Programa de Libertad Asistida Especial	1	45	33	73,3%
		SBC - Servicios en Beneficio de la Comunidad y Reparación del Daño	1	30	11	36,7%
	Privado de libertad	CRC - Centro de Internación en Régimen Cerrado	1	24	3	12,5%
		CSC - Centro Semicerrado	1	10	4	40,0%
XIII METROPOLITANA DE SANTIAGO	Medio libre	PLA - Programa de Libertad Asistida	15	854	592	69,3%
		PLE - Programa de Libertad Asistida Especial	15	1.425	1.073	75,3%
		SBC - Servicios en Beneficio de la Comunidad y Reparación del Daño	7	750	377	50,3%
	Privado de libertad	CRC - Centro de Internación en Régimen Cerrado	2	237	125	52,7%
		CSC - Centro Semicerrado	3	168	236	140,5%
XIV LOS RÍOS	Medio libre	PLA - Programa de Libertad Asistida	1	24	29	120,8%
		PLE - Programa de Libertad Asistida Especial	2	190	86	45,3%
		SBC - Servicios en Beneficio de la Comunidad y Reparación del Daño	1	75	18	24,0%
	Privado de libertad	CRC - Centro de Internación en Régimen Cerrado	1	54	14	25,9%
XV ARICA Y PARINACOTA	Medio libre	PLA - Programa de Libertad Asistida	1	22	18	81,8%
		PLE - Programa de Libertad Asistida Especial	1	38	66	173,7%
		SBC - Servicios en Beneficio de la Comunidad y Reparación del Daño	1	15	11	73,3%
	Privado de libertad	CRC - Centro de Internación en Régimen Cerrado	1	40	8	20,0%
		CSC - Centro Semicerrado	1	20	11	55,0%
TOTAL			163	9.495	6.195	65,2%

Fuente: SENAINFO DEPLAE

Tabla 264. Caracterización de plazas disponibles y utilizadas en sanciones, según región, tipo de proyecto y modelo, al 31 de diciembre de 2018

REGIÓN	TIPO DE PROYECTO	MODELO	N° DE PROYECTOS	NÚMERO DE PLAZAS DISPONIBLES	SITUACIÓN AL 31 DE DICIEMBRE 2018	
					PLAZAS UTILIZADA	% OCUPACIÓN
I TARAPACÁ	Medio libre	PLA - Programa de Libertad Asistida	1	77	39	50,60%
		PLE - Programa de Libertad Asistida Especial	1	184	208	113,00%
		SBC - Servicios en Beneficio de la Comunidad y Reparación del Daño	1	120	35	29,20%
	Privado de libertad	CRC - Centro de Internación en Régimen Cerrado	1	18	16	88,90%
		CSC - Centro Semicerrado	1	20	50	250,00%
II ANTOFAGASTA	Medio libre	PLA - Programa de Libertad Asistida	3	120	58	48,30%
		PLE - Programa de Libertad Asistida Especial	3	190	177	93,20%
		SBC - Servicios en Beneficio de la Comunidad y Reparación del Daño	2	162	49	30,20%
	Privado de libertad	CRC - Centro de Internación en Régimen Cerrado	1	28	6	21,40%
		CSC - Centro Semicerrado	1	26	70	269,20%

REGIÓN	TIPO DE PROYECTO	MODELO	N° DE PROYECTOS	NÚMERO DE PLAZAS DISPONIBLES	SITUACIÓN AL 31 DE DICIEMBRE 2018	
					PLAZAS UTILIZADA	% OCUPACIÓN
III ATACAMA	Medio libre	PLA - Programa de Libertad Asistida	1	52	35	67,30%
		PLE - Programa de Libertad Asistida Especial	1	110	98	89,10%
		SBC - Servicios en Beneficio de la Comunidad y Reparación del Daño	1	22	12	54,50%
	Privado de libertad	CRC - Centro de Internación en Régimen Cerrado	1	48	1	2,10%
		CSC - Centro Semicerrado	1	20	17	85,00%
IV COQUIMBO	Medio libre	PLA - Programa de Libertad Asistida	2	103	55	53,40%
		PLE - Programa de Libertad Asistida Especial	2	145	83	57,20%
		SBC - Servicios en Beneficio de la Comunidad y Reparación del Daño	1	40	10	25,00%
	Privado de libertad	CRC - Centro de Internación en Régimen Cerrado	1	20	27	135,00%
		CSC - Centro Semicerrado	1	24	56	233,30%
V VALPARAÍSO	Medio libre	PLA - Programa de Libertad Asistida	4	160	83	51,90%
		PLE - Programa de Libertad Asistida Especial	7	459	312	68,00%
		SBC - Servicios en Beneficio de la Comunidad y Reparación del Daño	3	160	89	55,60%
	Privado de libertad	CRC - Centro de Internación en Régimen Cerrado	1	80	26	32,50%
		CSC - Centro Semicerrado	1	76	46	60,50%
VI LIBERTADOR BERNARDO O'HIGGINS	Medio libre	PLA - Programa de Libertad Asistida	2	55	40	72,70%
		PLE - Programa de Libertad Asistida Especial	3	209	157	75,10%
		SBC - Servicios en Beneficio de la Comunidad y Reparación del Daño	1	95	27	28,4%
	Privado de libertad	CRC - Centro de Internación en Régimen Cerrado	1	64	15	23,4%
		CSC - Centro Semicerrado	1	28	20	71,4%
VII MAULE	Medio libre	PLA - Programa de Libertad Asistida	4	127	84	66,1%
		PLE - Programa de Libertad Asistida Especial	4	280	167	59,6%
		SBC - Servicios en Beneficio de la Comunidad y Reparación del Daño	2	100	33	33,0%
	Privado de libertad	CRC - Centro de Internación en Régimen Cerrado	1	57	15	26,3%
		CSC - Centro Semicerrado	1	40	19	47,5%
VIII BIOBÍO	Medio libre	PLA - Programa de Libertad Asistida	4	150	82	54,7%
		PLE - Programa de Libertad Asistida Especial	6	295	178	60,3%
		SBC - Servicios en Beneficio de la Comunidad y Reparación del Daño	2	70	29	41,4%
	Privado de libertad	CRC - Centro de Internación en Régimen Cerrado	1	63	14	22,2%
		CSC - Centro Semicerrado	1	35	11	31,4%
IX LA ARAUCANÍA	Medio libre	PLA - Programa de Libertad Asistida	3	97	61	62,9%
		PLE - Programa de Libertad Asistida Especial	4	325	250	76,9%
		SBC - Servicios en Beneficio de la Comunidad y Reparación del Daño	2	130	55	42,3%
	Privado de libertad	CRC - Centro de Internación en Régimen Cerrado	1	47	15	31,9%
		CSC - Centro Semicerrado	1	30	12	40,0%
X LOS LAGOS	Medio libre	PLA - Programa de Libertad Asistida	3	62	40	64,5%

REGIÓN	TIPO DE PROYECTO	MODELO	N° DE PROYECTOS	NÚMERO DE PLAZAS DISPONIBLES	SITUACIÓN AL 31 DE DICIEMBRE 2018	
					PLAZAS UTILIZADA	% OCUPACIÓN
		PLE - Programa de Libertad Asistida Especial	3	145	110	75,9%
		SBC - Servicios en Beneficio de la Comunidad y Reparación del Daño	1	100	37	37,0%
		CRC - Centro de Internación en Régimen Cerrado	1	36	11	30,6%
	Privado de libertad	CSC - Centro Semicerrado	1	28	16	57,1%
	XI AYSÉN	Medio libre	PLA - Programa de Libertad Asistida	1	18	11
PLE - Programa de Libertad Asistida Especial			1	25	22	88,0%
SBC - Servicios en Beneficio de la Comunidad y Reparación del Daño			1	35	8	22,9%
Privado de libertad		CRC - Centro de Internación en Régimen Cerrado	1	20	6	30,0%
		CSC - Centro Semicerrado	1	6	5	83,3%
XII MAGALLANES	Medio libre	PLA - Programa de Libertad Asistida	1	10	11	110,0%
		PLE - Programa de Libertad Asistida Especial	1	45	35	77,8%
		SBC - Servicios en Beneficio de la Comunidad y Reparación del Daño	1	30	9	30,0%
	Privado de libertad	CRC - Centro de Internación en Régimen Cerrado	1	24	3	12,5%
		CSC - Centro Semicerrado	1	10	4	40,0%
XIII METROPOLITANA DE SANTIAGO	Medio libre	PLA - Programa de Libertad Asistida	14	814	576	70,8%
		PLE - Programa de Libertad Asistida Especial	15	1.425	1.040	73,0%
		SBC - Servicios en Beneficio de la Comunidad y Reparación del Daño	7	750	316	42,1%
	Privado de libertad	CRC - Centro de Internación en Régimen Cerrado	2	237	119	50,2%
		CSC - Centro Semicerrado	3	168	216	128,6%
XIV LOS RÍOS	Medio libre	PLA - Programa de Libertad Asistida	1	24	19	79,2%
		PLE - Programa de Libertad Asistida Especial	2	190	85	44,7%
		SBC - Servicios en Beneficio de la Comunidad y Reparación del Daño	1	75	26	34,7%
	Privado de libertad	CRC - Centro de Internación en Régimen Cerrado	1	54	8	14,8%
XV ARICA Y PARINACOTA	Medio libre	PLA - Programa de Libertad Asistida	1	22	22	100,0%
		PLE - Programa de Libertad Asistida Especial	1	38	65	171,1%
		SBC - Servicios en Beneficio de la Comunidad y Reparación del Daño	1	15	3	20,0%
	Privado de libertad	CRC - Centro de Internación en Régimen Cerrado	1	40	5	12,5%
		CSC - Centro Semicerrado	1	20	9	45,0%
XVI ÑUBLE	Medio libre	PLA - Programa de Libertad Asistida	1	20	22	110,0%
		PLE - Programa de Libertad Asistida Especial	1	100	52	52,0%
TOTAL			160	9.347	5.853	62,6%

Fuente: SENAINFO DEPLAE

4. PROGRAMAS COMPLEMENTARIOS²⁶

Los programas complementarios, financiados a través de la Ley N°20.035, son programas especializados en los ámbitos de educación e intermediación laboral. Estos tienen como propósito complementar los planes de intervención de los programas principales.

4.1. Atenciones

Tabla 265. Atenciones realizadas en programas complementarios. Año 2018

MODELO	FRECUENCIA	PORCENTAJE
PIL- PROGRAMA DE INTERMEDIACIÓN LABORAL	983	18,4%
ASE - ATENCIÓN SOCIOEDUCATIVA PARA ADOLESCENTES PRIVADOS DE LIBERTAD Y MEDIO LIBRE	3.232	60,4%
ASR - PRE PROGRAMA DE APOYO PSICOSOCIAL Y REINSERCIÓN ESCOLAR PARA ADOLESCENTES EN MEDIO LIBRE	305	5,7%
ASR - PROGRAMA DE APOYO PSICOSOCIAL Y REINSERCIÓN ESCOLAR PARA ADOLESCENTES PRIVADOS DE LIBERTAD	829	15,5%
TOTAL	5.349	100,0%

Fuente: SENAINFO DEPLAE

²⁶ Es necesario señalar que actualmente la oferta de programas complementarios del área de Justicia Juvenil está compuesta por dos programas: 1) **Programa de Intermediación Laboral (PIL)**, el cual consta de dos líneas de atención- Apresto Laboral (ALA) y Apoyo Psicosocial para la Reinserción (ASR)- que son ejecutados conjuntamente. 2) **Programas de Apoyo Socioeducativo** para Adolescentes Privados de Libertad y en el medio libre (ASE). Este programa corresponde a una nueva modalidad de programa especializado en los ámbitos pedagógicos y psicopedagógicos, que reemplazará progresivamente a los programas ASR Y ASR-PRE. En ese sentido, los programas ASR y ASR-PRE, que se visualizan el presente documento, corresponden a aquellos proyectos que aún siguen vigentes.

Tabla 266. Atenciones realizadas en programas complementarios, según modelo, sexo y región. Año 2018

REGIÓN	SEXO	MODELO									
		PIL- PROGRAMA DE INTERMEDIACIÓN LABORAL		ASE - ATENCIÓN SOCIOEDUCATIVA PARA ADOLESCENTES PRIVADOS DE LIBERTAD Y MEDIO LIBRE		ASR - PRE PROGRAMA DE APOYO PSICOSOCIAL Y REINSERCIÓN ESCOLAR PARA ADOLESCENTES EN MEDIO LIBRE		ASR - PROGRAMA DE APOYO PSICOSOCIAL Y REINSERCIÓN ESCOLAR PARA ADOLESCENTES PRIVADOS DE LIBERTAD		TOTAL	
		RECuento	% TOTAL	RECuento	% TOTAL	RECuento	% TOTAL	RECuento	% TOTAL	RECuento	% TOTAL
I TARAPACÁ	Hombres	22	,4%	148	2,8%	13	,2%	21	,4%	204	3,8%
	Mujeres	4	,1%	28	,5%	5	,1%	3	,1%	40	,7%
II ANTOFAGASTA	Hombres	56	1,0%	80	1,5%	0	0,0%	91	1,7%	227	4,2%
	Mujeres	3	,1%	6	,1%	0	0,0%	9	,2%	18	,3%
III ATACAMA	Hombres	17	,3%	39	,7%	0	0,0%	10	,2%	66	1,2%
	Mujeres	2	,0%	0	0,0%	0	0,0%	1	,0%	3	,1%
IV COQUIMBO	Hombres	56	1,0%	170	3,2%	4	,1%	17	,3%	247	4,6%
	Mujeres	5	,1%	14	,3%	0	0,0%	0	0,0%	19	,4%
V VALPARAÍSO	Hombres	126	2,4%	186	3,5%	0	0,0%	58	1,1%	370	6,9%
	Mujeres	15	,3%	17	,3%	0	0,0%	4	,1%	36	,7%
VI LIBERTADOR BERNARDO O' HIGGINS	Hombres	64	1,2%	91	1,7%	7	,1%	109	2,0%	271	5,1%
	Mujeres	5	,1%	5	,1%	0	0,0%	6	,1%	16	,3%
VII MAULE	Hombres	38	,7%	199	3,7%	12	,2%	13	,2%	262	4,9%
	Mujeres	9	,2%	24	,4%	1	,0%	1	,0%	35	,7%
VIII BIOBÍO	Hombres	50	,9%	327	6,1%	25	,5%	53	1,0%	455	8,5%
	Mujeres	4	,1%	24	,4%	4	,1%	3	,1%	35	,7%
IX LA ARAUCANÍA	Hombres	71	1,3%	135	2,5%	9	,2%	88	1,6%	303	5,7%
	Mujeres	8	,1%	14	,3%	0	0,0%	8	,1%	30	,6%
X LOS LAGOS	Hombres	60	1,1%	128	2,4%	13	,2%	35	,7%	236	4,4%
	Mujeres	6	,1%	8	,1%	2	,0%	2	,0%	18	,3%
XI AYSÉN	Hombres	19	,4%	26	,5%	11	,2%	10	,2%	66	1,2%
	Mujeres	2	,0%	1	,0%	2	,0%	0	0,0%	5	,1%
XII MAGALLANES	Hombres	23	,4%	0	0,0%	0	0,0%	0	0,0%	23	,4%

REGIÓN	SEXO	MODELO									
		PIL- PROGRAMA DE INTERMEDIACIÓN LABORAL		ASE - ATENCIÓN SOCIOEDUCATIVA PARA ADOLESCENTES PRIVADOS DE LIBERTAD Y MEDIO LIBRE		ASR - PRE PROGRAMA DE APOYO PSICOSOCIAL Y REINSERCIÓN ESCOLAR PARA ADOLESCENTES EN MEDIO LIBRE		ASR - PROGRAMA DE APOYO PSICOSOCIAL Y REINSERCIÓN ESCOLAR PARA ADOLESCENTES PRIVADOS DE LIBERTAD		TOTAL	
		RECUESTO	% TOTAL	RECUESTO	% TOTAL	RECUESTO	% TOTAL	RECUESTO	% TOTAL	RECUESTO	% TOTAL
	Mujeres	1	,0%	0	0,0%	0	0,0%	0	0,0%	1	,0%
XIII METROPOLITANA DE SANTIAGO	Hombres	208	3,9%	1.235	23,1%	168	3,1%	241	4,5%	1.852	34,6%
	Mujeres	19	,4%	151	2,8%	29	,5%	20	,4%	219	4,1%
XIV LOS RÍOS	Hombres	33	,6%	74	1,4%	0	0,0%	23	,4%	130	2,4%
	Mujeres	3	,1%	7	,1%	0	0,0%	3	,1%	13	,2%
XV ARICA Y PARINACOTA	Hombres	15	,3%	46	,9%	0	0,0%	0	0,0%	61	1,1%
	Mujeres	1	,0%	6	,1%	0	0,0%	0	0,0%	7	,1%
XVI ÑUBLE	Hombres	37	,7%	40	,7%	0	0,0%	0	0,0%	77	1,4%
	Mujeres	1	,0%	3	,1%	0	0,0%	0	0,0%	4	,1%
TOTAL	Hombres	895	16,7%	2.924	54,7%	262	4,9%	769	14,4%	4.850	90,7%
	Mujeres	88	1,6%	308	5,8%	43	,8%	60	1,1%	499	9,3%

Fuente: SENAINFO DEPLAE

Tabla 267. Atenciones realizadas en programas complementarios, según modelo, sexo y tramo de edad. Año 2018

MODELO	SEXO	TRAMO EDAD							
		14 - 15 años		16 - 17 años		18 años y más		Total	
		Recuento	% total	Recuento	% total	Recuento	% total	Recuento	% total
PIL- PROGRAMA DE INTERMEDIACIÓN LABORAL	Hombres	0	0,0%	35	,7%	860	16,1%	895	16,7%
	Mujeres	0	0,0%	7	,1%	81	1,5%	88	1,6%
ASE - ATENCIÓN SOCIOEDUCATIVA PARA ADOLESCENTES PRIVADOS DE LIBERTAD Y MEDIO LIBRE	Hombres	223	4,2%	1.234	23,1%	1.467	27,4%	2.924	54,7%
	Mujeres	24	,4%	128	2,4%	156	2,9%	308	5,8%
ASR - PRE PROGRAMA DE APOYO PSICOSOCIAL Y REINSERCIÓN ESCOLAR PARA ADOLESCENTES EN MEDIO LIBRE	Hombres	6	,1%	112	2,1%	144	2,7%	262	4,9%
	Mujeres	2	,0%	22	,4%	19	,4%	43	,8%
ASR - PROGRAMA DE APOYO PSICOSOCIAL Y REINSERCIÓN ESCOLAR PARA ADOLESCENTES PRIVADOS DE LIBERTAD	Hombres	65	1,2%	397	7,4%	307	5,7%	769	14,4%
	Mujeres	11	,2%	29	,5%	20	,4%	60	1,1%
TOTAL	Hombres	294	5,5%	1.778	33,2%	2.778	51,9%	4.850	90,7%
	Mujeres	37	,7%	186	3,5%	276	5,2%	499	9,3%

Fuente: SENAINFO DEPLAE

VI. NIÑOS, NIÑAS, ADOLESCENTES Y ADULTOS FALLECIDOS MIENTRAS CONTABAN CON VIGENCIA EN ALGUNO DE LOS PROYECTOS DE LA RED SENAME DURANTE EL 2018

1. ÁREA DE PROTECCIÓN DE DERECHOS Y ADOPCIÓN

Durante el año 2018 fallecieron 78 niños, niñas, adolescentes y adultos (NNA) del Sistema Residencial y Ambulatorio de Protección. El 98,7% de los decesos registrados (n=77) corresponden a NNA que eran atendidos en centros o programas ambulatorios de Organismos Colaboradores Acreditados (OCA). Además, es necesario precisar que 30 de los 33 decesos, en centros residenciales administrados por OCA, contaban con vigencia en proyectos residenciales para personas con discapacidad al momento de su defunción.

Respecto a las tasas brutas de mortalidad²⁷, se puede señalar que:

- En los centros residenciales de administración directa, durante el 2018, fallecieron 0,58 NNA por cada mil NNA atendidos.
- En los centros residenciales administrados por organismos colaboradores, la tasa de mortalidad es de 4,14 NNA por cada 1.000 NNA atendidos en el 2018.
- Por último, en el sistema ambulatorio administrado por organismos colaboradores, fallecieron 4,14 NNA por cada 1.000 NNA atendidos durante el 2018 en programas ambulatorios administrados por OCAS.

1.1. Niños, niñas, adolescentes y adultos fallecidos del Sistema Residencial de Protección

Tabla 268. Fallecimiento de NNA del Sistema Residencial de Protección. Año 2018

TRAMO ETARIO	CENTROS RESIDENCIALES DE ADMINISTRACIÓN DIRECTA	CENTROS RESIDENCIALES DE ORGANISMOS COLABORADORES (OCAS)
MENORES DE EDAD	0	10
MAYORES DE EDAD	1	23
TOTAL	1	33²⁸

Fuente: SENAINFO DEPLAE

Tabla 269. Tasa de mortalidad de NNA del Sistema Residencial de Protección (defunciones por cada 1.000 habitantes). Año 2018

CENTROS RESIDENCIALES DE ADMINISTRACIÓN DIRECTA	CENTROS RESIDENCIALES DE ORGANISMOS COLABORADORES (OCA)
---	---

²⁷ La tasa bruta de mortalidad mide la frecuencia relativa de fallecimientos en una población dada, en un intervalo de tiempo determinado. Se calcula mediante el cociente entre el número de defunciones ocurridas durante un periodo de tiempo y la población media durante ese periodo; por mil. Para el cálculo de las tasas de mortalidad en este apartado, se consideró como población de referencia, el volumen de NNA atendidos durante el 2018, a saber:

- Centros Residenciales de Administración Directa: 1.731 NNA atendidos durante el 2018;
- Centros Residencias de organismos Colaboradores: 7.971 NNA atendidos durante 2018;
- Sistema Ambulatorio de Organismos Colaboradores (Incluye NNA atendidos en Programa Familia de Acogida y Programa Intervención y Preparación para la Integración de Niños en Familia Alternativa): 178.984.

²⁸ Es importante precisar que 30 de los 33 casos de residencias OCA contaban con vigencia en Residencias de Discapacidad al momento de su defunción.

CENTROS RESIDENCIALES DE ADMINISTRACIÓN DIRECTA	CENTROS RESIDENCIALES DE ORGANISMOS COLABORADORES (OCA)
0,58	4,14

Fuente: SENAINFO DEPLAE

1.2. Niños, niñas, adolescentes y adultos fallecidos del Sistema Ambulatorio de Protección

Tabla 270. Fallecimiento de NNA del Sistema Ambulatorio de Protección (defunciones por cada 1.000 habitantes). Año 2018

TRAMO ETARIO	SISTEMA AMBULATORIO DE ADMINISTRACIÓN DIRECTA	SISTEMA AMBULATORIO DE ORGANISMOS COLABORADORES (OCAS)
MENORES DE EDAD	-	41
MAYORES DE EDAD	-	3
TOTAL	-	44

Fuente: SENAINFO DEPLAE

Tabla 271. Tasa de mortalidad de NNA del Sistema Ambulatorio de Protección (defunciones por cada 1.000 habitantes). Año 2018

SISTEMA AMBULATORIO DE ADMINISTRACIÓN DIRECTA	SISTEMA AMBULATORIO DE ORGANISMOS COLABORADORES (OCAS)
-	0,25

Fuente: SENAINFO DEPLAE

2. ÁREA DE JUSTICIA JUVENIL

Durante el 2018 fallecieron 41 adolescentes, jóvenes y adultos que cumplían medidas o sanciones en el Sistema de Justicia Juvenil. 34 de estos decesos corresponden a adolescentes, jóvenes y adultos que cumplían medidas o sanciones en proyectos de medio libre administrados por Organismos Colaboradores, y 3 decesos corresponde a adolescentes, jóvenes y adultos que cumplían medidas o sanciones en Centros de Administración Directa de SENAME.

Respecto a las tasas brutas de mortalidad²⁹, se puede señalar que:

- En los centros de administración directa CIP-CRC, la tasa de fallecidos es de 0,36 adolescentes, jóvenes y adultos, por cada 1.000 atendidos en el 2.018.
- En los Centros de administración directa CSC, la tasa de fallecidos es de 0,87 adolescentes, jóvenes y adultos, por cada 1.000 atendidos en el 2.018.
- Por último, en los programas del sistema medio libre, la tasa de mortalidad es de 3,2 NNA adolescentes, jóvenes y adultos, por cada 1.000 atendidos en el 2.018.

2.1. Adolescentes, Jóvenes y Adultos fallecidos del Sistema Privativo de Libertad de Justicia Juvenil

Tabla 272. Fallecimiento de adolescentes, jóvenes y adultos del Sistema Privativo de Libertad de Justicia Juvenil. Año 2018

TRAMO ETARIO	CENTROS DE ADMINISTRACIÓN DIRECTA CIP-CRC	CENTROS DE ADMINISTRACIÓN DIRECTA CSC
MENORES DE EDAD	0	1
MAYORES DE EDAD	1	5
TOTAL	1	6

Fuente: SENAINFO DEPLAE

Tabla 273. Tasa de mortalidad de adolescentes, jóvenes y adultos del Sistema Privativo de Libertad de Justicia Juvenil. Año 2018

CENTROS DE ADMINISTRACIÓN DIRECTA CIP-CRC	CENTROS DE ADMINISTRACIÓN DIRECTA CSC
0,36	0,87

Fuente: SENAINFO DEPLAE

²⁹ Para el cálculo de las tasas de mortalidad en este apartado, se consideró como población de referencia, el número de adolescentes, jóvenes y adultos atendidos durante el 2018 en el área de Justicia Juvenil, a saber:

- Centros de Administración Directa CIP-CRC (Centro de Internación Provisoria y Centro de Internación en Régimen Cerrado): 2.78 adolescentes, jóvenes y adultos atendidos durante el año 2018.
- Centros de Administración Directa CSC (Centro Semi-Cerrado): 686 adolescentes, jóvenes y adultos atendidos durante el año 2018.
- Programas ambulatorios del sistema de medio libre administrados por OCAS: 10.622 adolescentes, jóvenes y adultos atendidos durante el año 2018.

2.2. Adolescentes, Jóvenes y Adultos fallecidos del Sistema de Medio Libre

Tabla 274. Fallecimiento de adolescentes, jóvenes y adultos del Sistema Medio Libre Administrado por Organismos Colaboradores. Año 2018

TRAMO ETARIO	SISTEMA DE MEDIO LIBRE ADMINISTRADO POR ORGANISMOS COLABORADORES
MENORES DE EDAD	16
MAYORES DE EDAD	18
TOTAL	34

Fuente: SENAINFO DEPLAE

Tabla 275. Tasa de mortalidad de adolescentes, jóvenes y adultos del Sistema Medio Libre Administrado por Organismos Colaboradores. Año 2018

SISTEMA DE MEDIO LIBRE ADMINISTRADO POR ORGANISMOS COLABORADORES
3,2

Fuente: SENAINFO DEPLAE

2.3. Síntesis información fallecimiento de NNA

Tabla 276. Niños, Niñas. Adolescentes y Adultos fallecidos mientras contaban con vigencia en alguno de los proyectos de la Red SENAME durante 2018

TRAMO ETARIO	PROTECCIÓN DE DERECHOS			JUSTICIA JUVENIL			TOTAL GENERAL
	CENTRO AADD PROTECCIÓN (CREAD)	RESIDENCIAS OCAs	AMBULATORIOS	CENTROS AADD CIP-CRC	CENTROS AADD CSC	MEDIO LIBRE	
MENORES DE EDAD	0	10	41	0	1	16	68
MAYORES DE EDAD	1	23	3	1	5	18	51
TOTAL	1	33	44	1	6	34	119

Fuente: SENAINFO DEPLAE

VII. OFERTA PROGRAMÁTICA DE SENAME³⁰

La Oferta Programática del Servicio Nacional de Menores (SENAME) puede definirse como el conjunto de proyectos ejecutados por los distintos Organismos Colaboradores Acreditados de SENAME, que han sido reconocidos como tales a través de un acto administrativo del mismo Servicio y que cuentan con financiamiento para el desarrollo de sus labores dirigidas a la atención de niños, niñas y adolescentes, además de los centros que son administrados directamente, los que cuentan con funcionarios del Servicio y con presupuesto asignado a través de la Ley de Presupuesto.

1. ÁREA ADOPCIÓN

1.1. Programas de Adopción Global (PAG)

DESCRIPCIÓN:

La Ley de Adopción N° 19.620 define el Programa de Adopción, como el conjunto de actividades tendientes a procurar al niño/a una familia responsable, señalando que sólo podrán intervenir en dichos programas SENAME o los organismos acreditados ante éste.

Las aludidas actividades, dicen relación con los tres actores necesariamente involucrados en todo proceso de adopción: el niño/a que requiere una medida de adopción, su familia de origen y los padres adoptivos. Se consideran en consecuencia en esta modalidad, todas las actividades que, de acuerdo a la ley vigente deben ejecutar los programas de adopción, las que dan origen a los siguientes subprogramas:

- Subprograma de apoyo y orientación a la familia de origen.
- Subprograma recepción y cuidado del niño.
- Subprograma evaluación técnica de los solicitantes y preparación para la adopción.
- Subprograma de búsqueda de orígenes.

El Subprograma Apoyo y Orientación a la Familia de Origen del Niño/a, es el conjunto de acciones tendientes a orientar, apoyar y acompañar un proceso de toma de decisión informado y responsable respecto de su hijo/a, a madres, padres y/o familia extensa que:

Ha manifestado sentimientos ambivalentes frente al embarazo, rol parental y futuro del niño/a.

No ha logrado asumir responsablemente sus funciones parentales, vulnerando gravemente sus derechos, situación que ha provocado la institucionalización del hijo/a, como mecanismo de protección.

El Subprograma Recepción y Cuidado del Niño, es el conjunto de acciones psicosociales y jurídicas orientadas a determinar la adoptabilidad de los niños/as y adolescentes vulnerados gravemente en sus derechos, a fin de restituir su derecho a vivir en familia, a través de su inserción en una familia adoptiva.

El Subprograma de Evaluación Técnica de los Solicitantes y Preparación para la Adopción, comprende distintas actividades tendientes a determinar la idoneidad de los/as postulantes para la adopción, buscar y seleccionar a postulantes para los niños/as que lo requieran, como también instancias de fortalecimiento, formación y acompañamiento para el mejor desempeño como familia adoptiva.

³⁰ Información extraída desde el documento "Catastro de la Oferta Programática de la red SENAME", elaborado por el Departamento de Planificación y Control de Gestión. Santiago, mayo 2019. <http://www.sename.cl/web/wp-content/uploads/2015/10/201905-CATASTRO.pdf>

El Subprograma de Búsqueda de Orígenes, tiene por objetivo brindar asesoría técnica y satisfacer los requerimientos de los usuarios/as, desarrollando acciones orientadoras, mediadoras y facilitadoras, para que las personas adoptadas que buscan antecedentes de sus orígenes tengan acceso a ellos y posteriormente puedan decidir libremente la alternativa de contactarse o eventualmente conocer a su familia biológica.

OBJETIVO GENERAL:

Restablecer el derecho del niño/a a vivir y desarrollarse en el seno de una familia que le brinde el afecto y le procure los cuidados tendientes a satisfacer sus necesidades espirituales y materiales, velando por su interés superior, tal como lo establece el artículo 1º de la Ley N° 19.620.

SUJETOS DE ATENCIÓN:

Para los efectos de aplicación de la Ley de Subvenciones, los usuarios de estos subprogramas serán respectivamente:

- Progenitores o miembros de la familia extensa en conflicto con su maternidad / paternidad y que requieran asistencia y apoyo para el mejor discernimiento sobre la futura vinculación con su hijo/a o familiar.
- Niños y niñas declarados por SENAME con proyecciones de adoptabilidad y, en consecuencia, en condiciones de iniciar la tramitación judicial de susceptibilidad de la adopción.
- Los cónyuges chilenos o extranjeros con residencia permanente en el país, los cónyuges chilenos o extranjeros residentes fuera de Chile, y las personas solteras, divorciadas o viudas, con residencia permanente en Chile, que manifiesten su interés en adoptar un niño/a.
- Personas adoptadas mayores de edad, los adoptantes, los ascendientes y descendientes de estos, que deseen localizar a la familia biológica del adoptado.

CRITERIOS DE ACCESO:

Subprograma de Apoyo y orientación a la familia de origen del niño, niña y adolescente: El ingreso de las/os usuarios/as a este Subprograma puede ser realizado por demanda espontánea o derivados por los Tribunales de Familia, Servicios de Salud, establecimientos de acogida a la mujer embarazada, centros de la red SENAME u otros organismos de la comunidad o derivados por las Unidades de Adopción Regionales.

Subprograma de Recepción y cuidado del niño, niña o adolescentes: Los niños, niñas y adolescentes pueden ser ingresados a este sub programa derivados por los Tribunales de Familia o por las Unidades de Adopción Regionales principalmente, además por solicitud de la red de Colaboradores Acreditados y Centros de Administración Directa de SENAME, Servicios de Salud, entre otros.

Subprograma de Evaluación técnica de los solicitantes y su preparación como familia adoptiva: Los matrimonios o personas solteras, viudas o divorciadas con residencia en Chile, interesados en adoptar, podrán ingresar a este sub programa a través de una solicitud directa o derivados por las Unidades de Adopción Regionales.

Los matrimonios chilenos o extranjeros residentes fuera de Chile deben postular a través de la Autoridad Central del Estado respectivo o de la autoridad pública u organismo extranjero acreditado, que se encuentre habilitado ante SENAME para actuar como tal, si ese Estado ha ratificado la Convención de la Haya. Si no fuera el caso, los matrimonios podrán ingresar su postulación por intermedio de un organismo estatal o privado autorizado para ello en dicho Estado, o bien, por la vía directa.

Subprograma de Búsqueda de Orígenes: El ingreso de las/os usuarios/as a este Subprograma puede ser realizado por demanda espontánea, a través de la página web de SENAME.

1.2. Programas de Reparación del Abandono para la Integración

1.2.1. PROGRAMAS DE REPARACIÓN DEL ABANDONO PARA LA INTEGRACIÓN DE NIÑOS/AS INSTITUCIONALIZADOS/AS EN FAMILIA ALTERNATIVA A LA DE ORIGEN (PRI)

DESCRIPCIÓN:

El proceso de intervención reparatoria especializada considera, a lo menos, 4 fases, cada una de ellas con sus respectivas actividades. Estas fases son: Diagnóstico, Diseño del Plan de Tratamiento Individualizado, Ejecución del Plan de Tratamiento Individualizado, Plan de Egreso del Programa.

Los procesos de intervención debieran implicar un mínimo de 4 meses y un máximo de 6 meses con una sesión a la semana, el que puede prolongarse cuando la complejidad del caso lo amerite.

OBJETIVO GENERAL:

Desarrollar en el niño/a institucionalizado/a con proyecciones de integración familiar, un proceso terapéutico orientado a que pueda resignificar diversos aspectos de su historia, integrándolos en su experiencia vital, de modo que logre establecer vínculos sanos y seguros con personas importantes para él/ella, principalmente cuando vaya a ser incorporado/a a una familia alternativa, diferente a la de origen.

SUJETOS DE ATENCIÓN:

El Programa Especializado Reparatorio para el egreso con familia alternativa a la de origen, está dirigido a todos los niños y niñas mayores de 3 años de edad, que permanecen en Centros Residenciales o Programas de Familias de Acogida de la red, respecto de los cuales, atendido su diagnóstico, no se observa ninguna proyección de reinserción familiar en el largo plazo.

CRITERIOS DE ACCESO:

La solicitud de ingreso al Programa debe ser realizado formalmente por las correspondientes Unidades Regionales de Adopción o Protección de Derecho

1.2.2. RESIDENCIAS DE PROTECCIÓN PARA EL NIÑO/A QUE ESTÁ POR NACER CON PROGENITORA EN CONFLICTO CON MATERNIDAD (RPF)

DESCRIPCIÓN:

Este proyecto contempla un programa de intervención con dos niveles de acción, el primero de ellos, dirigido a asegurar adecuadas condiciones de vida para las mujeres embarazadas, para los/as niños/as que están por nacer y, eventualmente, para los que han nacido, proporcionando un ambiente físico y socio-emocional apto para su desarrollo, considerando las necesidades y características particulares, tanto de la mujer como del niño/a. Por su parte, el segundo nivel de acción es de carácter psicosocial y formativo, destinado a determinar la situación familiar más beneficiosa para el niño/a, para lo cual se apoyará integralmente, tanto a las mujeres que deciden asumir su maternidad, potenciando sus capacidades vinculares y activando redes sociofamiliares disponibles, como a las mujeres que deciden entregar a sus hijos/as en adopción, acompañándolas profesionalmente en el proceso de discernimiento y de cesión del niño/a.

OBJETIVO GENERAL:

Ofrecer protección biopsicosocial a los niños/as que están por nacer, dadas las condiciones de adversidad pre y perinatal a las que están expuestos/as, a través del apoyo y orientación psicológica, social y jurídica, a las madres que enfrentan conflictos con el ejercicio del rol materno y/o han manifestado su intención de ceder a su hijo/a en adopción, con el objeto que puedan tomar una decisión libre e informada respecto al futuro del niño/a.

SUJETOS DE ATENCIÓN:

Niños y niñas que están por nacer, cuyas progenitoras presentan embarazos no deseados, así como adolescentes que presentan embarazos no deseados, que necesitan una residencia transitoria pre y/o post natal y que requieren de apoyo psicosocial para determinar la situación familiar futura del niño/a. Asimismo, recién nacidos y lactantes que requieren de un ambiente de protección y cuidado mientras se resuelve su situación socio-familiar.

CRITERIOS DE ACCESO:

Las mujeres embarazadas ingresan por demanda espontánea y, eventualmente, en el caso de ser adolescentes, a solicitud del Tribunal competente.

1.2.3. RESIDENCIA DE PROTECCIÓN PARA LACTANTES (RPL)

DESCRIPCIÓN:

Son aquellas destinadas a proporcionar, de manera estable, el cuidado y protección, a los niños y niñas lactantes y preescolares que han debido ser separados de su medio familiar, cuando su permanencia en el implica un peligro para su integridad física, psicológica y/o social, lo que se traduce en una vulneración de sus derechos.

Es importante considerar, que esta medida de protección es de carácter excepcional y transitoria, que tiene por objetivo la intervención familiar, para que el niño o niña pueda reintegrarse lo más pronto posible a ésta u otra familia sustituta o adoptiva (habiéndose antes agotado todas las posibilidades con la familia extensa). Sin embargo, es absolutamente necesario que se evalúe la viabilidad de la recuperación de la familia biológica o de origen, proceso de vital importancia para lograr la restitución del derecho a vivir en familia.

OBJETIVO GENERAL:

Entregar a los recién nacidos, niños/as de entre 0 y 2 años, un servicio de atención residencial especializada, personalizada y de calidad durante su permanencia, que garantice el bienestar y protección de sus derechos fundamentales físicos, nutricionales, psicológicos y sociales, mientras se restablece su derecho a vivir en familia, acorde a los principios establecidos por la Convención Internacional sobre los Derechos del Niño.

SUJETOS DE ATENCIÓN:

Niños/as de 0 a 2 años de edad, vulnerados en sus derechos, que se encuentren en proceso legal de declaración de susceptibilidad de adopción, cuya sentencia se pronostica a mediano plazo, con el propósito de restablecer cuanto antes su derecho a vivir en familia.

CRITERIOS DE ACCESO:

Medida de protección emanada del Tribunal de Familia que conoce de la respectiva causa de declaración de susceptibilidad de adopción.

1.2.4. PROGRAMA DE FORTALECIMIENTO DE LA PARENTALIDAD ADOPTIVA (FPA)

DESCRIPCIÓN:

Programa destinado a proporcionar Formación y Acompañamiento a las personas que se encuentran a la espera de adoptar y para familias adoptivas.

La formación de los padres adoptivos cobra mayor relevancia considerando el perfil de los niños/as declarados susceptibles de ser adoptados en los últimos años, por cuanto progresivamente se ha observado que la mayoría de estos niños/as corresponden a lo que se ha denominado niños/as “de atención prioritaria para la adopción” o con “necesidades especiales”, es decir, niño/as mayores de 3 años, grupos de hermanos, con problemas de salud y/o que presentan experiencias de vida y características de mayor complejidad en el ámbito socioemocional y conductual. Dado lo anterior se requiere que los/as adoptantes cuenten con las competencias necesarias para asumir el cuidado de sus hijos/as, de manera consistente con los aportes provenientes de la Teoría del Apego. Así también, se requiere entregar herramientas para afrontar los desafíos propios de la parentalidad adoptiva.

OBJETIVO GENERAL:

Fortalecer y acompañar el desarrollo de una adecuada parentalidad adoptiva a través de la formación y reforzamiento de las capacidades de cuidado de solicitantes declarados idóneos y padres adoptivos de la Región Metropolitana.

SUJETOS DE ATENCIÓN:

El presente proyecto deberá atender a las familias declaradas idóneas para adoptar y familias adoptivas, derivadas por la Unidad de Adopción Metropolitana.

CRITERIOS DE ACCESO:

Encontrarse en el registro único de personas declaradas idóneas Familias declaradas adoptivas entre 2010 y 2016.

2. ÁREA PROTECCIÓN DE DERECHOS

La oferta programática en el ámbito de la protección y restitución de derechos en Sename da respuesta a una diversidad de vulneraciones de derechos que afectan a niños, niñas y adolescentes, sujetos de intervención del Servicio.

Dicha oferta se compone de:

1. **Programas administrados directamente por SENAME**, los que se desarrollan en el ámbito de los cuidados alternativos. En este contexto, el Servicio cuenta con los Centros de Reparación Especializada (CREAD), y con los Programas de Familia de Acogida (FAE AADD) los cuales a partir de la responsabilidad que le compete al Estado, asume requerimientos específicos para la atención de población altamente vulnerable, que permanece transitoriamente en cuidado alternativo residencial o familiar, bajo su tutela.

2. **La oferta de proyectos adjudicados vía concursos públicos a Organismos Colaboradores Acreditados** está normada desde el año 2005 por la Ley 20.032 de Subvenciones de Sename, la cual define las modalidades de atención y regula la transferencia de recursos públicos a entidades públicas y privadas sin fines de lucro, para la ejecución de proyectos. Las cuatro líneas de acción que determina la ley son las siguientes:

- Centros Residenciales,
- Oficinas de Protección de Derechos (OPD)
- Diagnóstico (DAM) y
- Programas.

A continuación, se describe la oferta de administración directa del Servicio y las modalidades correspondientes a las cuatro líneas de acción antes señalada, su objetivo general, sujetos de atención y criterios de ingreso.

2.1. Líneas de acción bajo la administración directa de SENAME

2.1.1. CENTROS DE REPARACIÓN ESPECIALIZADA DE ADMINISTRACIÓN DIRECTA (CREAD)

DESCRIPCIÓN:

Son una oferta residencial, administrados directamente por el Estado, a nivel nacional existen 11 Centros que se ubican en 6 regiones del país: Región de Arica y Parinacota, Región de Valparaíso, Región del Maule; Región del Biobío; Región de la Araucanía y Región Metropolitana. En la actualidad CREAD Arica está en proceso de implementación. Esta oferta tan específica no sólo debe responder a las necesidades de protección especial inmediata, sino que debe contar con el desarrollo de intervenciones orientadas a resguardar los derechos de protección, activar acciones tendientes a la reparación de daño y a la restitución de derechos. Son programas de atención especializada de protección de derechos para niños, niñas y adolescentes gravemente vulnerados, menores de 18 años y/o en conflicto con la justicia menores de 14 años, que requieren una internación provisoria por ausencia de familia o porque su protección requiere de la separación de ella. Dentro de la estructura organizacional se sitúan en el tercer nivel de complejidad (alta complejidad). Tomando como referencia al sujeto de atención, en los centros se ha dado una diferenciación dada por rangos etarios, saber:

- Modalidad de Centro Especializado, CREAD para atención de lactantes y pre-escolares (niños y niñas menores de seis años de edad),

- CREAD para atención de niños y niñas mayores de seis años, pero menores de 18 años de edad.

SUJETOS DE ATENCIÓN:

La población objetivo del Modelo CREAD son los niños, niñas y adolescente, menores de 18 años de edad, que son derivados desde los Tribunales de Familia, por haber sido expuestos a experiencias crónicas de vulneración de derechos y que, a consecuencia de ello, deben ser separados de su familia, de forma de interrumpir la situación de vulneración y brindar la protección de derechos que les corresponde.

Esta población se caracteriza además por presentar múltiples intervenciones fallidas de las redes, que generan procesos de rechazo, baja adherencia y sobre intervención, que tienen a cronificar y agravar los síntomas que presentan los usuarios/as.

OBJETIVO ESTRATÉGICO:

Reparar el daño que presentan niños, niñas y adolescentes, menores de 18 años enviados por Tribunales que están expuestos a situaciones de alta complejidad.

CRITERIOS DE ACCESO:

El ingreso al CREAD debe ser siempre por orden judicial.

2.1.2. FAMILIAS DE ACOGIDA DE ADMINISTRACIÓN DIRECTA (FAE AADD)

DESCRIPCIÓN:

El proceso de desinternación de niños y niñas de la primera infancia es una tarea del Estado de Chile que tiene la más alta relevancia política, proceso que es coordinado por el Consejo Nacional de la Infancia, a través de la ejecución de un Plan de Acción Intersectorial cuatrianual que permita la transición de un modelo de protección de base residencial hacia un modelo de base familiar y comunitaria. En este contexto Sename crea el un Programa Piloto de Familias de Acogida, administrado directamente por de SENAME, teniendo a la base la responsabilidad que le cabe al Estado de garantizar derechos, particularmente en el caso de los niños y niñas de primera infancia, en concordancia con los instrumentos internacionales relativos a los derechos humanos de la niñez y adolescencia, priorizando a en la población menor de tres años, quienes presentan la mayor vulnerabilidad neuro-psicológica en el desarrollo infantil temprano ante condiciones de institucionalización privación de cuidados parentales en ambientes de convivencia familiar y comunitaria, con consecuencias que pueden llegar a ser irreversibles.

SUJETOS DE ATENCIÓN:

Niños/as menores de tres (3) años, con atención preferencial de sus hermanos menores de 18 años que requieran protección, víctimas de graves vulneraciones de derechos que, en razón de tales situaciones, han debido ser separados temporalmente de su núcleo familiar, por orden judicial, mientras se realiza una intervención psicosocial y educativa que permita lograr una solución definitiva de vida en familia.

OBJETIVO ESTRATÉGICO:

Brindar una protección integral a través de la atención especializada orientada a la reparación de daño a niños, niñas menores de 3 años y sus hermanos privados de cuidados parentales, mientras se realizan acciones para restablecer su derecho a vivir en una situación familiar definitiva.

CRITERIOS DE ACCESO:

La incorporación al Programa debe ser siempre por orden judicial, y para lactantes y niños menores de tres años.

2.2. Líneas de acción definidas en la Ley 20.032 y ejecutadas por organismos colaboradores acreditados ante SENAME

2.2.1 CENTROS RESIDENCIALES

Son aquellos destinados a brindar protección e intervención psico-social residencial a niños, niñas y adolescentes vulnerados gravemente en sus derechos, que requieren separación transitoria de su medio familiar de origen mediante una medida de protección judicial de Tribunales de Familia. Esta es una medida excepcional de última ratio, que debe aplicarse cuando no exista otra alternativa de cuidado en un espacio de vida familiar y comunitaria. En todos los casos, los centros residenciales deben garantizar el ejercicio de derechos de la población atendida, por el menor tiempo posible, e intervenir directamente y en coordinación con la red de servicios especializados de la red de Sename y del espacio local disponibles como soporte a la intervención proteccional de la residencia, con el objeto de subsanar la situación de vulneración que determinó el ingreso y restituir el derecho de los niños/as y adolescentes a vivir en una familia estable y definitiva.

La oferta de centros residenciales, se clasifica en las siguientes modalidades:

2.2.1.1. Residencia de Protección para Mayores (RPM) y Residencias de Protección para Mayores con Programa Especializado Adosado (REM/PER)

DESCRIPCIÓN:

Estas modalidades programáticas denominadas Centros Residenciales de Protección Para Mayores (RPM) o Centros Residenciales Para Mayores Con Programa Especializado Adosado (REM/PER), están destinadas a la protección de niños, niñas o adolescentes mayores de 6 años y hasta 18 años los que debido a situaciones familiares de alta vulnerabilidad socio-familiar fueron ingresados a cuidado alternativo transitorio en centros de protección residencial. Los centros residenciales tercerizados por el Estado, entregan protección inmediata de la vida diaria de los niños, niñas y adolescentes, vale decir, provisión, buen trato, educación y salud y al mismo tiempo intervención psico-social dirigida a la resignificación de la situación de vulneración, al fortalecimiento de las competencias parentales de crianza y gestión intersectorial de redes comunitarias en el ámbito local.

OBJETIVO GENERAL:

Contribuir a la protección de los niños, niñas y adolescentes en situación de grave vulneración de derechos, mediante una intervención residencial transitoria, desarrollada bajo estándares mínimos de calidad.

SUJETOS DE ATENCIÓN:

Son niños, niñas o adolescentes entre 06 a 17 años 11 meses y 29 días ingresados con medida de protección judicial en razón de graves vulneraciones de derechos, por las cuales han debido ser separados temporalmente de su núcleo familiar. Excepcionalmente, podrán ingresar niños(as) menores de seis años de edad, cuando son hermanos/as u otras situaciones posibles y necesarias de atender. Son también sujetos de atención las familias o adultos de referencia de los niños, niñas y adolescentes, con quienes la residencia desarrollará procesos de intervención a favor del egreso.

CRITERIOS DE ACCESO:

De acuerdo a la legislación vigente (ley Nº20.032), para la línea residencial el 100% de los casos debe ser judicializados, vale decir, con orden de ingreso emanada desde los Tribunales de Familia correspondientes.

2.2.1.2. Residencia Especializada para Mayores con Programe Especializado Adosado (RSP/PER)

DESCRIPCIÓN:

Estas residencias están destinadas a niños, niñas o adolescentes mayores de 6 años y hasta 18 años que, los que debido a situaciones familiares de alta vulnerabilidad socio-familiar fueron ingresados a cuidado alternativo transitorio en centros de protección residencial. Los centros residenciales tercerizados por el Estado, entregan protección inmediata de la vida diaria de los niños, niñas y adolescentes, vale decir, provisión, buen trato, educación y salud y al mismo tiempo intervención psico-social dirigida a la resignificación de la situación de vulneración, al fortalecimiento de las competencias parentales de crianza de los adultos relacionados y gestión intersectorial de redes comunitarias en el ámbito local.

OBJETIVO GENERAL:

Asegurar condiciones de protección residencial transitoria, mediante una intervención especializada, bajo estándares mínimos de calidad, contribuyendo al restablecimiento de los derechos vulnerados, en especial el derecho a vivir en familia.

SUJETOS DE ATENCIÓN:

Son sujetos de atención pre adolescentes, adolescentes y jóvenes entre 12 a 18 años, que requieren intervención especializada, debido a las consecuencias prolongadas, en el desarrollo social, físico, afectivo, sexual, cognitivo y conductual, de graves vulneraciones de derechos tales como negligencia grave, explotación sexual, situación de vida en la calle, drogadicción, conductas disruptivas y trasgresoras del entorno socio-familiar (inimputables). El sujeto de esta modalidad de atención participa de una serie de prácticas entrelazadas en contextos sociales y culturales caracterizados por distintas manifestaciones de exclusión o integración social precaria, que resultan en una exposición permanente a situaciones de riesgo y desprotección. Si bien el adolescente se configura como el sujeto de atención directo, la familia biológica o quienes puedan asumir el rol protector para el proceso de reinserción familiar, acompañamiento o egreso, también se constituyen en sujetos de atención.

CRITERIOS DE ACCESO:

De acuerdo a la legislación vigente (ley Nº20.032), para la línea residencial el 100% de los casos debe ser judicializados, vale decir, con orden de ingreso emanada desde los Tribunales de Familia correspondientes.

2.2.1.3. Residencias para Lactantes y Preescolares (RPP) Residencias de Protección para Lactantes y Preescolares con Programa Adosada de Intervención Residencial (RLP-PER)

DESCRIPCIÓN:

Estas residencias otorgan atención a las necesidades de niños/as pequeños en un ambiente físico y socio-emocional nutricional para el desarrollo infantil temprano, personalizado, de buen trato y con estimulación precoz, que contempla intervención proteccional y psico-social tendiente a favorecer la reunificación del niño/a con su familia biológica, nuclear, extensa u otra alternativa dentro sus propias redes de parentesco o

adoptiva, en el más breve plazo pues su fin es devolver a los niños/as su derecho a la convivencia familiar y comunitaria.

SUJETOS DE ATENCIÓN:

Son sujetos de atención niños y niñas de 0 a 5 años 11 meses y 29 días, víctimas de graves vulneraciones de derechos como negligencia grave, maltrato grave, abandono o por situaciones que conllevan a la cesión voluntaria de los padres/madres biológicas han debido ser separados temporalmente de su núcleo familiar de origen, mediante una orden judicial. Estos centros deben recibir preferentemente niños/as a partir de los 04 años hasta 06 años de forma de evitar internación de lactantes y niños menores de 03 años por los efectos dañinos de la internación, los cuales deben orientarse hacia cuidado alternativo familiar en Programas de Familias de Acogida (FAE). Si bien el niño o niña se configura como el sujeto de atención directo, la familia biológica o quienes asuman el rol protector para el proceso de reinserción familiar, también constituyen sujetos de atención de la residencia.

OBJETIVO GENERAL:

Contribuir a garantizar la protección de los lactantes y niños/as en primera infancia, desarrollando acciones para la resignificación de experiencias de vulneración y su reinserción en un contexto familiar estable y protector.

CRITERIOS DE ACCESO:

De acuerdo a la legislación vigente (ley N°20.032), para la línea residencial el 100% de los casos debe ser judicializados, vale decir, con orden de ingreso emanada desde los Tribunales de Familia correspondientes.

2.2.1.4. Residencias para niños/as con Discapacidad Discreta o Moderada (RDD)

DESCRIPCIÓN:

Esta modalidad programática denominada Centros Residenciales Para la Discapacidad Discreta o Moderada (RDD) está destinada a la protección de niños, niñas o adolescentes que debieron ser separados de su familia de origen, debido a situaciones familiares graves que reportan ausencia o inhabilidad transitoria o permanente de parte de las figuras adultas responsables del cuidado y la crianza. Los centros otorgan atención a las necesidades bio-psico-sociales de los niños/as, asegurando adecuada calidad de vida y de satisfacción de las necesidades básicas de provisión, buen trato, educación y salud etc. Estas residencias favorecen la autonomía de los niños/as y la capacidad parental tendiente a fomentar y mantener el vínculo con la familia si no es posible la reinserción familiar.

SUJETOS DE ATENCIÓN:

Son niños, niñas y adolescentes con discapacidad mental discreta o moderada, en situación de vulneración grave de derechos, menores de 18 años, que han debido ser separados de su núcleo familiar de origen por razones de negligencia o violencia y que presentan discapacidad intelectual, sensorial o física. Si bien el niño, niña o adolescente se configura como el sujeto de atención directo, la familia biológica o quienes asuman el rol protector para el proceso de reinserción familiar o de mantención de vínculos, también constituyen sujetos de atención de esta línea programática.

OBJETIVO GENERAL:

Asegurar condiciones fundamentales de cuidado, participación, provisión y buen trato de cada uno de los niños, niñas o adolescentes ingresados favoreciendo sus condiciones de desarrollo e inclusión social, contribuyendo al mismo tiempo a restituir el derecho a vivir en familia, mediante una atención residencial transitoria o permanente, que se desarrolla bajo estándares mínimos de calidad.

CRITERIOS DE ACCESO:

Deben contar con medida de protección emanada por los Tribunales de Familia correspondientes.

2.2.1.5. Residencias para Niños y Adolescentes con Discapacidad Mental Grave o Profunda (RDG) Y Residencias para niños y adolescentes con discapacidad mental grave p Profunda con Programa Adosado a la Intervención Residencial (RAD-PER)

DESCRIPCIÓN:

Estas modalidades están destinadas a la protección de niños, niñas o adolescentes entre 0 y 18 años que presentan vulneraciones de derecho asociada a discapacidad mental grave o profunda, los que debido a situaciones familiares de alta vulnerabilidad socio-familiar fueron ingresados a cuidado alternativo transitorio en centros de protección residencial. Estos centros residenciales tercerizados por el Estado, entregan protección inmediata de la vida diaria de los niños, niñas y adolescentes, vale decir, provisión, buen trato, educación y salud y al mismo tiempo intervención psico-social dirigida a la resignificación de la situación de vulneración, al fortalecimiento de las competencias parentales de crianza de los adultos relacionados y gestión intersectorial de redes comunitarias en el ámbito. Estas residencias deben favorecer la autonomía de los niños/as y adolescentes la capacidad parental tendiente a fomentar y mantener el vínculo con la familia si no es posible la reinserción familiar.

SUJETOS DE ATENCIÓN:

Son niños, niñas y adolescentes, en situación de vulneración grave de derechos, menores de 18 años y que podrán permanecer hasta los 24 años, dada su condición de discapacidad intelectual, sensorial o física profunda y vulnerabilidad, que han sido separados de su familia de origen, a través de una medida judicial de protección, debido a situaciones graves de desprotección que afectan su bienestar y desarrollo, de forma de cautelar de manera transitoria su seguridad física y emocional, mientras se define su estabilización familiar, ya sea orientada a la reinserción en la familia biológica, adoptiva o de acogida permanente, o en su defecto, mantención o búsqueda de referentes afectivos estables.

OBJETIVO GENERAL:

Asegurar la reinserción familiar de niños, niñas y adolescentes atendidos, mediante una atención residencial transitoria que se desarrolla bajo estándares mínimos de calidad.

Asegurar la mantención de los vínculos familiares de los Niños, Niñas y Adolescentes atendidos, mediante una atención residencial de larga permanencia, que se desarrolla bajo estándares mínimos de calidad.

CRITERIOS DE ACCESO:

De acuerdo a la legislación vigente (ley Nº20.032), para la línea residencial el 100% de los casos debe ser judicializados, vale decir, con orden de ingreso emanada desde los Tribunales de Familia correspondientes.

2.2.1.6. Residencias de Protección para Madres Adolescentes (RPA) y Residencias de Protección para Madres Adolescentes con Programa Especializado Adosado (RMA)

DESCRIPCIÓN:

Estas modalidades programáticas denominadas Centros Residencias de protección para madres adolescentes (RPA) y Centros Residencias de protección para madres adolescentes con programa especializado adosado (RMA), están destinadas a la protección de adolescentes embarazadas y madres adolescentes, que presentan alguna situación de grave vulneración de derechos y que no pueden permanecer en un hogar de su red familiar debido a la vulnerabilidad en que se encuentran producto de condiciones inapropiadas para la estabilidad y desarrollo integral de ella y su hijo/a nacido o por nacer. Estos centros residenciales tercerizados por el Estado, entregan protección inmediata de la vida diaria de las adolescentes, vale decir, provisión, buen trato, educación y salud y al mismo tiempo intervención psicosocial dirigida a la resignificación de la situación de vulneración, al fortalecimiento de las competencias parentales de crianza de la adolescente y su hijo/a y de los adultos relacionados de su familia de origen, junto con la gestión intersectorial de redes comunitarias en el ámbito local.

OBJETIVO GENERAL:

Contribuir a la restitución de derechos de la adolescente embarazada y de la madre adolescente gravemente vulneradas y sus hijos/as, mediante una intervención residencial transitoria, desarrollada bajo estándares mínimos de calidad.

SUJETOS DE ATENCIÓN:

Los sujetos de atención son las adolescentes embarazadas o madres menores de 18 años de edad, en situación de grave vulneración de derechos y sus hijos/as en gestación o nacidos, quienes por la situación de su madre pueden ver afectado su desarrollo integral. Así, el niño en gestación o nacido junto a su madre, son sujetos que requieren el necesario resguardo del período de gestación, lactancia materna y fortalecimiento del vínculo materno-filial. Como sujeto de atención priorizado estas residencias deben atender aquellas madres adolescentes o adolescentes embarazadas en desprotección por encontrarse en situación de calle, con consumo de drogas, en explotación sexual o situaciones de maltrato y negligencia, sin contar con referentes adultos protectores.

CRITERIOS DE ACCESO:

De acuerdo a la legislación vigente (ley N°20.032), para la línea residencial el 100% de los casos debe ser judicializados, vale decir, con orden de ingreso emanada desde los Tribunales de Familia correspondientes.

2.2.2. OFICINAS DE PROTECCIÓN DE DERECHOS (OPD)

Las Oficinas de Protección de Derechos son cofinanciadas entre Sename y un municipio, aunque hay algunos casos de OPD administradas por ONG, y tienen el propósito de contribuir a la instalación de Sistemas Locales de Protección de Derechos que permitan prevenir y dar respuesta oportuna a situaciones de vulneración de derechos de niñas, niños y adolescentes a través de la articulación de actores presentes en el territorio como garantes de derechos, el fortalecimiento de las familias en el ejercicio de su rol parental y la participación sustantiva de niñas, niños, adolescentes, familias y comunidad.

El trabajo de las OPD se organiza en dos componentes metodológicos: "Protección de derechos" y "Gestión intersectorial, articulación territorial y participación de la niñez."

La OPD establece articulaciones con las instituciones en el contexto local para identificar y generar compromisos que permitan establecer sistemas de alerta temprana que eviten la judicialización y la revictimización de los niños, niñas y adolescentes. El foco de la intervención de los equipos OPD se centra en los recursos familiares para evitar la cronificación de situaciones de vulneración de derechos y apoyar a los adultos responsables de su cuidado con la red de atención social, municipal o comunal, evitando del mismo modo la judicialización de los casos que no lo ameritan.

2.2.3. MODALIDAD DIAGNÓSTICO AMBULATORIA (DAM)

DESCRIPCIÓN:

La modalidad de Diagnóstico Ambulatorio es una instancia especializada abocada a la asesoría jurídico forense, en el ámbito proteccional y penal.

En caso de la pericia forense proteccional, el DAM evalúa la existencia o no de la grave vulneración de derechos y asesora al Tribunal de Familia en el ingreso de niños, niñas y adolescentes gravemente vulnerados en sus derechos a la oferta de protección especializada de la red de Sename, en su rol de vía de ingreso a la oferta, para ello considera las necesidades de reparación y restitución de derechos de niños, niñas y adolescentes, sus características, las de sus familias y las condiciones para el ejercicio de la parentalidad. Así también, puede evitar la internación innecesaria, cuando es posible la protección en el medio familiar y comunitario.

En el ámbito de la pericia forense penal, es un modelo que exige especialización para dar cumplimiento a los estándares establecidos por el sistema judicial. Ello se relaciona directamente con el acceso a la justicia de niños, niñas y adolescentes víctimas de vulneraciones constitutivas de delito y con evitar la victimización secundaria de estos en el proceso de investigación y sanción a los agresores.

OBJETIVO GENERAL:

Contribuir, mediante la realización de evaluaciones periciales, a la toma de decisiones en el ámbito judicial proteccional (Tribunales de Familia) y/o de investigación de delitos (Fiscalía), respecto de las situaciones de niños, niñas y adolescentes víctimas de grave vulneración de derechos.

SUJETOS DE ATENCIÓN:

Son sujetos de atención de la modalidad de Diagnóstico Ambulatorio (DAM) todos los niños, niñas y adolescentes menores de 18 años de edad, en situación o sospecha fundada de grave vulneración de derechos especialmente aquellos niños víctimas de vulneraciones de derechos constitutivas de delito, que requieren una pericia forense en lo penal. Cuando sea solicitado, los proyectos DAM deberán evaluar las condiciones para el ejercicio de la parentalidad y el nivel de competencias parentales de la familia de origen u otros adultos significativos que puedan ejercer la protección. Las prestaciones no incluyen pericias por materias contenciosas si no existe la fundada sospecha de vulneración de derechos.

CRITERIOS DE ACCESO:

La solicitud de servicios de diagnóstico e ingreso de niños, niñas o adolescentes y los adultos a cargo a un proyecto de Diagnóstico Ambulatorio se concretará vía Tribunales de Familia o Tribunales con competencia común en materias proteccionales o Fiscalías. Si la detección de sospecha o vulneración de derechos se produce en otra instancia, desde la red de Sename o intersector esta deberá ser canalizada y activar el procedimiento judicial correspondiente, en el Tribunal de Familia y/o Fiscalía que corresponda.

2.2.4. LÍNEA PROGRAMAS

Esta línea es la más amplia de las establecidas en la ley N° 20032 y actualmente se compone de las siguientes modalidades que funcionan de manera ambulatoria, con intervenciones donde el foco está puesto en el bienestar y restitución y ejercicio de derechos de los niños, niñas y adolescentes, considerando acciones con las familias o adultos responsables y el entorno socio comunitario.

2.2.4.1. Programa de Prevención Focalizada (PPF)

DESCRIPCIÓN:

El programa interviene ante situaciones de vulneración de derechos de carácter moderado y relacionadas con el contexto familiar que afecten a niños, niñas y adolescentes, y que no ameritan necesariamente la separación del grupo familiar. Por ejemplo, maltrato psicológico leve a moderado; testigo de violencia intrafamiliar no constitutiva de delito; maltrato físico leve a moderado sin denuncias actuales en fiscalía o policía; negligencia moderada no crónica; entre otras. La intervención se organiza desde una mirada ecológica, visualizando a los niños, niñas y adolescentes insertos en un entorno familiar y socio-comunitario y por lo tanto se realiza de manera articulada para superar la situación que originó el ingreso al programa, mediante acciones destinadas a fortalecer los recursos personales de los niños, niñas y adolescentes según la etapa del desarrollo en que se encuentran; fortalecer las competencias y recursos parentales y/o marentales de los adultos a cargo que favorezcan la restitución de los derechos vulnerados de los niños, niñas o adolescentes; y promover la incorporación de co-garantes del entorno familiar y/o comunitario que aporten a la restitución de derechos de los niños, niñas o adolescentes y apoyen en el ejercicio de la parentalidad/marentalidad a los cuidadores principales.

OBJETIVO GENERAL:

Fortalecer las competencias de cuidado y crianza de familias y/o adultos significativos de los niños, niñas, adolescentes, de manera de restituirle a estos últimos, los derechos vulnerados, asociados a mediana complejidad, tales como negligencia moderada, testigo de violencia intrafamiliar no constitutiva de delito, maltrato físico y/o psicológico moderado, evitando su cronificación.

SUJETOS DE ATENCIÓN:

Los sujetos son niños, niñas y adolescentes de entre 0 y menos de 18 años de edad, afectados por vulneraciones de derechos relacionadas con su contexto familiar, que son de carácter leve o moderado, integrando especialmente a la intervención de los adultos a cargo. Dichas vulneraciones corresponden principalmente a situaciones asociadas a negligencia o maltrato en cualquiera de sus formas, (no constitutivo de delito) y cuyas situaciones pueden ser abordadas preventivamente de manera ambulatoria.

CRITERIOS DE ACCESO:

Las vías de ingreso, son por derivación los Tribunales de Familia y de las redes locales como establecimientos educacionales, centros de salud, municipio, otros programas u organizaciones del territorio. También, proyectos de la red Sename, particularmente priorizados del listado 24 Horas. Además, pueden ingresar los niños/as o adolescentes y sus familias por demanda espontánea o detección directa del equipo interventor.

2.2.4.2. Programa de Protección Especializada en Explotación Sexual Comercial Infantil y Adolescente (PEE)

DESCRIPCIÓN:

El programa está destinado a restituir los derechos de los niños, niñas y adolescentes víctimas de explotación sexual comercial, en cualquiera de sus modalidades: explotación infantil y adolescente, turismo sexual, trata de personas con fines sexuales y pornografía infantil, interrumpiendo la vulneración, favoreciendo la reparación del daño, la integración familiar y social y el fortalecimiento de sus capacidades de protección. Los programas han incluido como criterios orientadores: la integralidad de la intervención, la multidimensionalidad de la problemática, la intersectorialidad, el trabajo con el entorno significativo y la definición de las estrategias de persecución jurídica más adecuadas.

OBJETIVO GENERAL:

Contribuir al proceso reparatorio de los niños, niñas y adolescentes víctimas de explotación sexual comercial, interrumpiendo la vulneración, favoreciendo la integración familiar y social y el fortalecimiento de sus capacidades de protección.

SUJETOS DE ATENCIÓN:

- 1) Niños, niñas y adolescentes menores de 18 años víctimas de explotación sexual comercial, en cualquiera de sus modalidades: explotación sexual comercial infantil y adolescente, turismo sexual, trata de personas con fines sexuales y pornografía infantil.
- 2) Las familias y adultos significativos de los niños, niñas y adolescentes quienes deben ser integrados a procesos de intervención, con el fin de evaluar y potenciar sus capacidades protectoras.

CRITERIOS DE ACCESO:

Se consideran como vías de ingreso a este programa los Tribunales de Familia, el Ministerio Público, las derivaciones desde la red de protección social existente en el territorio, incluyendo programas de la Red Sename y la detección realizada por el equipo de trabajo del proyecto.

2.2.4.3. Programa Especializado en Temática de Niños/as y/o Adolescentes en Situación de Calle (PEC)

DESCRIPCIÓN:

Es un programa de atención psico-social, terapéutico y socioeducativo orientado a poner término a la situación de vida en la calle de niños, niñas y adolescentes, adoptando medidas que aseguren la protección y bienestar por parte de familiares o adultos responsables. Para ello, el programa se propone lograr la resignificación de la experiencia de vulneración que lleva a los niños, niñas y adolescentes a estar en situación de o en la calle; desarrollar y/o potenciar en la familia o adulto responsable las habilidades parentales y el vínculo familiar; articular y coordinar los dispositivos locales y sectoriales según requerimientos de atención de los niños, niñas y adolescentes; potenciar los recursos personales en pos de la autonomía y vida independiente de los adolescentes que carecen de red de apoyo.

SUJETOS DE ATENCIÓN:

Son sujetos de atención del programa niñas, niños y/o adolescentes menores de 18 años, centrándose en la reparación del daño psicosocial que presenten aquellos que se encuentran viviendo o presentan prolongada

permanencia en la calle, se relacionan en grupos de pares, desarrollando circuitos callejeros en lugares públicos, y trasladándose entre territorios, bajo los puentes (denominados “caletas”), en estaciones de trenes, y durante los últimos 5 años con gran presencia en los distintos centros comerciales pertenecientes a una cadena de Mall, también se les puede encontrar en cines, en sitios eriazos, en arterias principales, en sitios públicos de recreación, entre otros, cuya problemática está asociada a conductas tales como consumo problemático de drogas, reiterativa conducta transgresora, explotación sexual comercial infantil o adolescente, mendicidad, entre otras.

OBJETIVO GENERAL:

Contribuir a poner término a la situación de vida de y en la calle de niños, niñas y adolescentes, adoptando medidas que aseguren la protección y bienestar por parte de familiares o adultos responsables.

CRITERIOS DE ACCESO:

Se considera como vías de ingreso la demanda espontánea o por la detección directa del proyecto en el territorio, el que debe activar el contexto judicial, cuando las vulneraciones de derechos sean graves o crónicas.

2.2.4.4. Programa de Protección Especializada en Maltrato y Abuso Sexual Infantil (PRM)

DESCRIPCIÓN:

Es un programa de intervención psicoterapéutica y social orientado a generar procesos de reparación del daño en niños, niñas y adolescentes que ha sufrido maltrato físico o psicológico grave, constitutivo de delito y/o agresión sexual infantil, mediante intervenciones para interrumpir estas situaciones mediante la activación de mecanismos judiciales requeridos para resolver la situación legal de las víctimas y facilitar el acceso a la justicia; favorecer el proceso de resignificación de estas experiencias y fortalecer los recursos familiares y sociales para el bienestar psicológico y social del niño, niña o adolescente.

SUJETOS DE ATENCIÓN:

La intervención de los proyectos de reparación está dirigida a todos los niños, niñas y adolescentes menores de 18 años, que han sufrido maltrato físico o psicológico grave y/o agresión sexual, situación que además califica, en términos judiciales, como un hecho constitutivo de delito.

Los hechos de maltrato infantil constitutivo de delito, de acuerdo a la ley nº 19.927 de delitos sexuales, son los siguientes:

- **Agresión sexual, en cualquiera de sus formas, de niños, niñas y adolescentes.** Incluyen la violación, el estupro, el abuso sexual (propio, impropio y/o agravado), sodomía, exposición a niños/as a actos de significación sexual, y pornografía infantil.
- **Maltrato físico grave sufrido por niños, niñas y adolescentes.** Se incluyen aquí a todos los niños, niñas o adolescentes que ven comprometida su integridad física y psicológica a causa del ejercicio de violencia extrema.

OBJETIVO GENERAL:

Contribuir al proceso reparatorio del niño, niña o adolescente que ha sufrido maltrato físico o psicológico grave, constitutivo de delito, y/o agresión sexual infantil, buscando la disminución de la sintomatología a nivel físico, emocional y conductual.

CRITERIOS DE ACCESO:

Todo niño, niña o adolescente que haya sido víctima de maltrato constitutivo de delito o agresión sexual debe ser ingresado al proyecto, cuente o no con los informes periciales correspondientes. Ello responde al principio de resguardar el interés superior del niño o niña que ha sido gravemente vulnerado en sus derechos, otorgando una atención expedita. La solicitud de ingreso al programa debe ser por derivación formal realizada desde Fiscalías y/o Tribunales de Justicia, de las siguientes maneras:

- Por derivación del Tribunal de Familia, que es el órgano judicial competente para conocer de las medidas proteccionales y/o cautelares.
- Por derivación del Ministerio Público, por vía directa o por intermedio del Tribunal de Familia.
- Excepcionalmente se abre la posibilidad que desde las Direcciones Regionales y red de SENAME, bajo el enfoque de circuito de protección especializada, previa denuncia en Fiscalía, ingrese al proyecto algún niño, niña o adolescente, víctima de abuso sexual y/o maltrato grave, con la obligación posterior de solicitar la medida de protección pertinente en Tribunal de Familia correspondiente si es que la situación lo justifica. En el caso de VIF, si es constitutivo de delito, eventualmente, puede derivar el Juzgado de Garantía y/o Ministerio Público. Con relación a maltrato psicológico puede derivar Tribunal de Familia o dirección regional de SENAME, previo requerimiento a Tribunales de Familia.

2.2.4.5. Programa de Intervención Especializada en Niños/as y Adolescentes que presentan Conductas Abusivas de carácter Sexual (PAS)

DESCRIPCIÓN:

Esta modalidad, aborda de manera específica la temática de la violencia sexual, buscando prevenir que los niños, niñas y adolescentes que cometen una agresión sexual reiteren este comportamiento. La agresión sexual es un fenómeno complejo que se origina en experiencias de vulneración en la infancia. La intervención temprana puede evitar la cronificación de esta conducta y contribuir a la protección de los niños y niñas víctimas de este comportamiento.

La intervención apunta al reconocimiento y responsabilización del niño, niña o adolescente por los hechos vulneradores hacia otros/as, a la entrega de herramientas para prevenir la reiteración de la conducta sexualmente agresiva, así como a la resignificación de sus propias experiencias como víctima de graves vulneraciones de derechos y a la restitución de los mismos.

OBJETIVO GENERAL:

Asegurar la interrupción permanente de conductas abusivas de carácter sexual que presentan adolescentes, a través de la elaboración de dichos actos⁵⁵, el fortalecimiento de factores protectores y la resignificación de las experiencias de grave vulneración de derechos vivenciadas.

SUJETO DE ATENCIÓN:

Son sujetos de atención niños, niñas y adolescentes mayores de 10 años y menores de 18 años, que presentan conductas abusivas de carácter sexual, priorizando aquellos que se encuentran en residencias y presentan conductas abusivas de carácter sexual. También, los adolescentes entre 14 y 18 años, que sean formalizados por un delito sexual y reciban una sanción o medida en el medio libre.

CRITERIOS DE ACCESO:

Las vías de ingreso son principalmente dos: la disposición judicial desde Tribunales de Familia y la derivación desde la red SENAME, como primera prioridad los niños que provienen de centros residenciales.

En aquellos casos en que la demanda de atención se presente desde la OPD o desde la red SENAME y/o de protección social existente en el territorio y no se hayan realizado acciones judiciales -o en la eventualidad de demandas espontáneas de atención-, se deberá coordinar las acciones para el ingreso del caso con la Dirección Regional correspondiente, para que a través de otros operadores jurídicos, se realicen las acciones judiciales pertinentes tanto para la víctima como para el (la) agresor (a).

Este programa también se presenta como alternativa de respuesta a población que ingresa derivada desde algunos programas de medio libre del ámbito de responsabilidad penal adolescente, correspondiendo a una atención complementaria a la medida o sanción. Esto resulta relevante para el encuadre de la intervención y la coordinación intersectorial en casos de adolescentes derivados desde Fiscalía o Tribunales de Garantía.

2.2.4.6. Programa de Intervención Integral Especializada (PIE)

DESCRIPCIÓN:

El Programa de Intervención Integral Especializada es una modalidad de intervención ambulatoria, que se orienta a la reparación del daño ocasionado por graves vulneraciones de derechos como, negligencia grave, abandono y explotación, a través de la interrupción de las vulneraciones, el desarrollo de competencias de los adultos a cargo para el ejercicio de la protección, y la intervención psicosocial y terapéutica reparatoria con los niños, niñas y adolescentes, todo ello se realiza en coordinación con sectores complementarios (salud, educación, Protección Social, entre otros), con los que se busca desarrollar trabajo en red, que se concreta idealmente en un Plan de Intervención Individual Único con responsabilidades compartidas. El Programa focaliza en la presencia de situaciones de vulneraciones que conllevan conductas disruptivas y trasgresoras en las que participan niños/as y adolescentes.

OBJETIVO GENERAL:

Contribuir a la reparación del daño ocasionado a niños, niñas y adolescentes víctimas de negligencia grave, abandono y explotación, favoreciendo la integración familiar y social, logrando como resultado la interrupción de sintomatología y/o de conductas que transgreden derechos de otras personas.

SUJETOS DE ATENCIÓN:

Son los niños, niñas y adolescentes menores de 18 años, preferentemente entre 10 y 18 años edad en que producto de las vulneraciones de derechos crónicas existe sintomatología y problemas de integración social. Son sujetos de atención de esta modalidad especialmente víctimas de negligencia grave, abandono familiar y explotación, que presenten sintomatología y problemas de integración social como transgresión de derechos de otras personas, consumo de drogas, deserción escolar y /o prácticas abusivas de carácter sexual.

La intervención especializada de este proyecto está dirigida a niños, niñas y adolescentes, preferentemente entre 12 y 16 años, que presentan situaciones de alta complejidad.

CRITERIOS DE ACCESO:

Se considera como vía de ingreso la derivación desde Tribunales de Familia, así como de otros sectores y actores a nivel local (Programa 24 Horas, escuelas, consultorios). A su vez, se abre la posibilidad de atención por demanda espontánea o por la detección directa del proyecto en el territorio.

2.2.4.7. Programa de Representación Jurídica (PRJ)

DESCRIPCIÓN:

Programas ambulatorios cuyo objetivo es asumir la representación legal de los/as niños/as y adolescentes víctimas de vulneraciones de derecho y sus familias -cuando éstas contribuyan a su protección- ante los tribunales de justicia, utilizando como estrategia la impetración de las correspondientes acciones judiciales que permitan asegurar la debida protección al niño, niña o adolescente y aportar a los procesos reparatorios correspondientes.

OBJETIVO GENERAL:

Facilitar el acceso a la justicia a los niños, niñas y adolescentes víctimas de vulneraciones de derechos, sean éstas constitutivas o no de delito, mediante la representación jurídica de los mismos ante Tribunales de Familia, Tribunales con competencia en lo penal y Tribunales Superiores de Justicia, según corresponda, y mediante la asesoría legal a programas de cuidado alternativo de SENAME.

SUJETOS DE ATENCIÓN:

La intervención de este proyecto está dirigida a niños, niñas y adolescentes, menores de 18 años que presentan situaciones de alta complejidad y que son atendidos en programas ambulatorios como en centros residenciales.

CRITERIOS DE ACCESO:

La demanda reportada desde tribunales al asignar a un abogado o al programa como curador ad litem del niño, niña o adolescente. La derivación directa de los programas que atienden a niños, niñas y/o adolescentes vulnerados en sus derechos y que requieran la representación jurídica ante un proceso penal y/o proteccional.

2.2.4.8. Programas Familias de Acogida (FAE) con Programa de Protección (PRO)

DESCRIPCIÓN:

Esta modalidad programática se trata de brindar cuidado alternativo familiar transitorio a niños, niñas y adolescentes que han sido separados de su familia de origen, por orden judicial, para que sean atendidos en un grupo familiar de su familia extensa o consanguínea, o en una familia externa sin vínculos de consanguinidad, si no existe adulto responsable disponible para asumir de manera inmediata su cuidado dentro de las redes familiares existentes, a fin que puedan permanecer en un ambiente de contención, cuidado y efectiva protección, mientras se desarrollan procesos de intervención psicosocial destinados a la resignificación de los efectos de las vulneraciones, y de fortalecimiento de las competencias parentales de los adultos (familia de origen u otra) con los que se pronostica el egreso e inserción familiar estable del niño, niña o adolescente.

El programa de Familias de Acogida es una modalidad de cuidado alternativo familiar que permite reemplazar la internación de niños, niñas y adolescentes en residencias de protección, pues provee entornos

familiares de cuidado y trabaja en base a procesos de reclutamiento, selección, apoyo y supervisión de las familias de acogida, y en paralelo con el niño/a o adolescente acogido y su situación familiar.

Se trata por tanto de un programa que no tiene carácter adoptivo, si no de cuidado en familias, mientras se resuelven los conflictos y se define una familia de egreso estable que restituya el derecho del niño/a o adolescente a vivir en una familia definitiva.

SUJETOS DE ATENCIÓN:

Son sujetos de atención los niños, niñas y adolescentes, en un rango etario de 0 a 18 años, con atención preferencial a niños en primera infancia, víctimas de graves vulneraciones de derecho que -en razón de tales situaciones- han debido ser separados temporalmente de su núcleo familiar, por orden judicial.

OBJETIVO GENERAL:

Garantizar la protección de derechos de los niños(as) y adolescentes temporalmente separados de su medio familiar de origen por los tribunales, en una familia alternativa, desarrollándose paralelamente acciones para reparar el daño y restituir su derecho a vivir en un contexto familiar estable y protector.

CRITERIOS DE ACCESO:

La integración de un niño/a una familia de acogida es una decisión del Tribunal de Familia, por lo que el trabajo de los equipos psicosociales está estrechamente ligado al proceso judicial, y se realiza en contexto coactivo.

2.2.4.9. Programas Ambulatorios de Discapacidad (PAD)

DESCRIPCIÓN:

Son aquellos destinados a resolver las situaciones de vulneración de derechos ocurridas en niños, niñas y adolescentes vulnerados en sus derechos con discapacidad mediante el fortalecimiento de procesos de desarrollo personal, familiar y social orientados a la inclusión; a favorecer la resignificación de las experiencias de vulneración y discriminación vividas. Para ello se realizan intervenciones destinadas a contribuir al desarrollo de habilidades adaptativas y de autonomía progresiva en los niños, niña y/o adolescentes, conforme su etapa evolutiva, tipo de discapacidad y potencialidades individuales. Así también, se apoya a las figuras, adultas responsables del grupo familiar mediante el fortalecimiento de sus competencias parentales, y se propicia la coordinación entre las redes internas y externas al circuito SENAME.

SUJETOS DE ATENCIÓN:

Son todos/as los niños, niñas y adolescentes menores de 18 años o hasta los 24 años, sin discriminación alguna, que presentan vulneraciones de derecho consideradas de alta complejidad por encontrarse asociadas a necesidades especiales de atención producto de una discapacidad.

OBJETIVO GENERAL:

Aportar a resolver situaciones de vulneración de derechos de niños, niñas y adolescentes con discapacidad asociada, fortaleciendo sus habilidades de desarrollo personal en familias fortalecidas en sus competencias protectoras a través de prestaciones de la red universal y especial.

CRITERIOS DE ACCESO:

Los Programas PAD considerarán principalmente como vías de ingreso la demanda reportada desde Tribunales de Familia y de la oferta programática de SENAME ubicadas en la comuna o las comunas cercanas, al territorio definido para el Programa PAD. Se incorporarán al Programa, de forma prioritaria, sujetos derivados de Centros Residenciales o Programas de Familias de Acogida, (preferentemente si son menores de 6 años), por la Oficina de Protección de Derechos (OPD) y Programas de Diagnóstico Ambulatorio (DAM) correspondiente al territorio aledaño a la ubicación del programa, además de solicitudes de otros programas de la red Sename instalados en el circuito de protección de la red de Sename.

2.2.4.10. Programa de Intervención Integral Especializada (PIE 24 Horas)

DESCRIPCIÓN:

Esta modalidad constituye una oferta de carácter ambulatorio y especializado, que dirige su atención a la interrupción de diversas situaciones que han sido conceptualizadas como de alta complejidad, la restitución de derechos vulnerados y la reparación de daños asociados a dichas vulneraciones, como también a interrupción de conductas transgresoras. Este dispositivo se diseñó el año 2009 en el marco del Programa 24 Horas, que es un modelo de gestión territorial que compromete el accionar de otras instituciones del Estado (Carabineros, Subsecretaría de Prevención del Delito, Salud, entre otros). El abordaje propuesto para esta modalidad es de tipo multidisciplinario, con una orientación principalmente psico y socioeducativa, además de psicoterapéutica, sostenida en una metodología de sistema de tutorías, que acompaña a los niños, niñas, adolescentes y sus familias en sus espacios territoriales. Para el caso de la modalidad en el marco del Programa 24 Horas, cobra particular relevancia el componente de trabajo en redes y de gestión intersectorial. Los PIE 24 Horas cuentan con dos dispositivos complementarios a los cuales pueden derivar de requerirlo sus usuarios/as, los cuales abordan temáticas de reinserción educativa y tratamiento en consumo problemático en alcohol y drogas.

OBJETIVO GENERAL:

Contribuir a la interrupción y resignificación de situaciones de vulneración de derechos y prácticas transgresoras de niños, niñas y adolescentes (NNA) en situaciones de alta complejidad provenientes preferentemente del PSI 24 Horas.

SUJETOS DE ATENCIÓN:

La intervención especializada de este proyecto está dirigida a niños, niñas y adolescentes, preferentemente entre 10 y 16 años.

CRITERIOS DE ACCESO:

Se consideran como vías de ingreso:

- a) Derivaciones desde el Equipo de Detección Temprana, derivaciones desde la Oficina de Protección de Derechos u Oficina de Infancia comunal o Instancia Municipal que administra la información relativa a "Vulneración de Derechos" como motivo de ingreso indicado en el PSI 24 Horas.
Se entenderá operacionalmente como atención preferente que el proyecto asegure al menos la atención simultánea de casos provenientes del PSI 24 Horas, correspondiente al 50% de su cobertura, derivaciones de otros proyectos de la Red 24 Horas de la comuna y otros actores comunitarios como pueden ser escuelas, consultorios, municipio, organizaciones comunitarias, entre otras; dichas derivaciones deberán corresponder siempre a población del territorio focalizado del proyecto y al perfil de atención de la modalidad.

- b) Detección directa por parte de los equipos en los territorios, considerando que los proyectos se focalizan en sectores de la comuna, con altos índices de vulnerabilidad.

2.2.4.11. Programa de Protección Especializada en Intervención Educativa (PDE)

DESCRIPCIÓN:

Estos programas especializados desarrollan su labor de manera complementaria a otros dispositivos del programa 24 horas, principalmente PIE. Su modelo de intervención tiene una fuerte orientación pedagógica, en coordinación con la intervención psicosocial que desarrolla en programa derivador. Desarrolla su trabajo utilizando metodologías participativas que conecten los contenidos curriculares con las experiencias vitales y del contexto territorial en los cuales desarrollan sus vidas, los niños, niñas y adolescentes. Además, realiza un interesante trabajo de redes para re-conectar o conectar a sus participantes con espacios educativos y culturales, como también sensibiliza en las comunas en las cuales se encuentra inserto el derecho a la educación que tienen todos los niños y niñas. Esta situación, a su vez, se ha planteado como una vulneración de derecho difícil de restituir, tanto por la falta de oferta especializada en reinserción educativa, como por los daños asociados a dicha vulneración en la población desescolarizada, especialmente en casos de niños, niñas y adolescentes con mayor cantidad de años de rezago escolar. Por otra parte, junto con constituir una situación de vulneración que atenta contra las posibilidades efectivas de integración social de niños, niñas y adolescentes, la desescolarización ha sido reconocida como un importante factor de riesgo para el aumento en los niveles de exclusión social, así como para el inicio y mantención de conductas transgresoras y conflictos con la justicia.

OBJETIVO GENERAL:

Favorecer las condiciones para la reinserción educativa de niños, niñas y adolescentes que se encuentran fuera del sistema escolar, atendidos por el/los proyecto/s PIE (80%) y otros proyectos de la Red 24 Horas, específicamente, OPD, PIB o PPF, Salud Mental y Terapia Multisistémica (20%) de las comunas.

SUJETOS DE ATENCIÓN:

El proyecto trabajará con niños, niñas y adolescentes menores de 18 años derivados preferentemente por el/los proyecto/s PIE (80%) y otros proyectos de la Red 24 Horas, específicamente, OPD, PIB o PPF, Salud Mental y Terapia Multisistémica (20%), con más de un año fuera del sistema escolar, o bien que se encuentran con menos de un año fuera del sistema escolar, pero con al menos un año de rezago escolar.

CRITERIOS DE ACCESO:

Derivados preferentemente por el/los proyecto/s PIE (80%) y otros proyectos de la Red 24 Horas, específicamente, OPD, PIB o PPF, Salud Mental y Terapia Multisistémica (20%)

2.2.4.12. Programa de Protección Especializada para Niños, Niñas y Adolescentes con Consumo Problemático de Alcohol y/u otras Drogas (PDC)

DESCRIPCIÓN:

El abordaje propuesto para esta modalidad es de tipo multidisciplinario, con una orientación principalmente clínico, psico y socioeducativa. Estos programas especializados desarrollan su labor de manera

complementaria a otros dispositivos del programa 24 horas, principalmente PIE. Dado el carácter intersectorial del Programa 24 Horas, cobra particular relevancia el componente de trabajo en redes y de gestión intersectorial. En esos términos y, junto con constituir una situación de vulneración que atenta contra las posibilidades efectivas de integración social de niños, niñas y adolescentes, es imprescindible abordar el consumo problemático de drogas en tanto ha sido reconocido como un importante factor de riesgo para el aumento en los niveles de exclusión social, así como para el inicio y mantención de conductas transgresoras y conflictos con la justicia. Ante ello, se ha planteado como un eje de intervención prioritario en la implementación del Programa, el desarrollo de dispositivos especializados de intervención orientados a contribuir a la interrupción del consumo de drogas en niños, niñas y adolescentes, a través de estrategias de intervención con un eje clínico y psicosocioeducativo complementario a la intervención desarrolladas por los PIE 24 Horas).

OBJETIVO GENERAL:

Contribuir a la interrupción del consumo problemático de alcohol y/u otras drogas, en niños, niñas y adolescentes atendidos preferentemente por el/los proyecto/s PIE (80%) y otros proyectos de la Red 24 Horas, específicamente, OPD, PIB o PPF, Salud Mental y Terapia Multisistémica (20%) de la comuna, a través de su incorporación a dispositivos especializados de tratamiento.

SUJETOS DE ATENCIÓN:

El proyecto trabajará con niños, niñas y adolescentes menores de 18 años.

CRITERIOS DE ACCESO:

Se considera como vías de ingreso, las derivaciones realizadas por el/los proyecto/s PIE (80%) y otros proyectos de la Red 24 Horas, específicamente, OPD, PIB o PPF, Salud Mental, Terapia Multisistémica (20%) de la comuna, que requiera atención especializada para el consumo problemático de drogas. Cabe señalar, respecto de aquellos casos que cumplen 18 años estando en el programa, podrán ser atendidos conforme a lo que señala el Artículo 2 del Decreto de Ley 2.465 del año 1979, del Ministerio de Justicia, Ley Orgánica del Servicio Nacional de Menores, respecto de la continuidad de atención de adolescentes mayores de 18 años que están en procesos de escolaridad, hasta los 24 años.

3. ÁREA JUSTICIA JUVENIL

La implementación de la Ley Nº 20.084 a contar del 08 de junio del año 2007, creó formalmente una nueva institucionalidad jurídica para la población adolescente de nuestro país, dando origen a un procedimiento judicial adecuado a las características de desarrollo y conductas de infracción a la ley de esta población. En este nuevo marco legal, el Servicio Nacional de Menores (SENAME) es el mandatado a cumplir con la labor de hacer efectivo el cumplimiento de las sanciones y medidas dictaminadas por tribunales de justicia con el objetivo de lograr la reinserción social de los (as) adolescentes.

En las siguientes líneas describimos brevemente dichos programas en forma sencilla y accesible para la comprensión de la ciudadanía.

Es importante señalar lo siguiente:

- que todos los ingresos de adolescentes y jóvenes a los programas de medidas y sanciones relativas al sistema de responsabilidad penal adolescente, se producen por decisión de un tribunal de justicia
- que los centros y programas atienden tanto a jóvenes imputados como condenados, entre 14 y 18 años, de ambos sexos, pudiendo ingresar a ellos también jóvenes mayores de 18 años, siempre que hayan cometido delito antes de la mayoría de edad.
- que la presencia de adultos en centros de cumplimiento de sanciones es excepcional debido a que se produce por la sanción ante delitos cometidos cuando eran menores de edad.
- que el acceso a programas de la oferta complementaria se condiciona siempre a la sujeción de los y las jóvenes a programas ya sea de medidas o sanciones.

Es el área de Justicia Juvenil (DJJ) la que coordina técnicamente y se encarga de la implementación de los siguientes centros y programas:

3.1. Programa Salidas Alternativas (PSA)

DESCRIPCIÓN:

La suspensión condicional del procedimiento, junto a los acuerdos reparatorios entre el imputado y la víctima, constituyen instrumentos que permiten prescindir de la persecución penal íntegra en aquellos casos en que no se considera aconsejable la aplicación de una pena. Se les denomina genéricamente “salidas alternativas”. En lo específico, la salida alternativa surge a raíz del acuerdo entre fiscal y la persona imputada, que es sometido a la aprobación del juez competente, quien, en el evento que lo apruebe, establecerá la o las condiciones que el adolescente deberá cumplir durante un plazo determinado. Dicho plazo no puede ser inferior a un año ni superior a tres. Si el adolescente, durante este período, incumple injustificadamente la o las condiciones impuestas o es formalizado nuevamente, el juez, a petición del fiscal o de la víctima, revocará este “beneficio” y el procedimiento continuará de acuerdo a las reglas generales, es decir, se hará un juicio. Por el contrario, si se cumple el plazo fijado por el juez, sin que se hubiere revocado la suspensión, se extinguirá la acción penal, debiendo el juez, de oficio o a petición de parte, dictar el sobreseimiento definitivo. La población de éste programa corresponde a imputados.

OBJETIVO:

Desarrollar un plan de trabajo individualizado de atención para jóvenes ingresados en el marco de una suspensión condicional del procedimiento, a fin de supervisar y facilitar el cumplimiento de la o las

condiciones decretadas para la suspensión del procedimiento y disminuir las posibilidades de su reingreso al sistema penal.

3.2. Programa de Medidas Cautelares Ambulatorias (MCA)

DESCRIPCIÓN:

Las Medidas Cautelares Ambulatorias ejecutadas en el marco de la ley 20.084, se hallan descritas en el art. 155 b) del Código Procesal Penal, y consisten en la: “sujeción a vigilancia de una persona o institución determinada, las que informarán periódicamente al juez”.

El objetivo central de una medida cautelar es asegurar que se lleven a cabo los fines del procedimiento penal, favoreciendo que el adolescente imputado participe de todas las actuaciones que le sean de su responsabilidad, es decir: asista a audiencias en cualquiera de sus fines, eventuales reconstituciones de escena u otras actividades para las que se requiera su presencia. Para lo cual deberá contar con la supervisión y control de un delegado. La población de éste programa corresponde a imputados.

OBJETIVO:

Generar las condiciones para que los y las adolescentes participen y cumplan con todas las actuaciones y obligaciones que se dictaminen en el proceso penal, en el marco del respeto de sus derechos y de los principios que delimitan la ejecución del programa.

3.3. Programas de Servicios en Beneficio de la Comunidad y de Reparación del Daño (SBC)

DESCRIPCIÓN:

La sanción de Servicio en Beneficio de la Comunidad consiste en el cumplimiento de la medida asignada por un juez, ante la cual el adolescente o joven debe realizar actividades de servicio no remuneradas a favor de:

- la colectividad, o
- en beneficio de personas en situación de precariedad.

La duración de estos servicios fluctúa entre 30 horas como mínimo y 120 horas como máximo, no pudiendo excederse de cuatro horas diarias, pues además esto debe ser compatible con la actividad educacional o laboral que el adolescente realice.

La imposición de esta medida requiere que el adolescente esté de acuerdo. Si esto no ocurre, el servicio será sustituido por una sanción superior ambulatoria (no privativa de libertad).

La sanción de Reparación del Daño Causado consiste en que el o la adolescente deba resarcir a la (s) víctima (s) en el perjuicio causado con la infracción, por medio de:

- una prestación en dinero,
- la restitución o reposición de la cosa u objeto de la infracción o,
- un servicio no remunerado en su favor.

En este caso, la imposición de la sanción requerirá que tanto la víctima como el condenado acepten la propuesta del juez. La población de éste programa corresponde a condenados.

OBJETIVO:

Este programa está destinado supervisar y guiar un proceso reflexivo del adolescente que le permita cumplir la reparación, ya sea a través del servicio comunitario o la restauración a la víctima, confrontando con el daño causado y brindándole una oportunidad para responsabilizarse de las consecuencias de su conducta. En algunos casos esto se puede transformar en una oportunidad también para que el adolescente no solo repare la consecuencia de su ofensa, sino también desarrolle habilidades y/o permanezca colaborando o participando en su comunidad, lo que representa un factor de protección contra la continuidad de carreras delictivas.

En el caso de la reparación del daño, el adolescente y la víctima o su representante, estructuran un acuerdo de reparación con la ayuda de un profesional entrenado, que facilita la comunicación entre ambos y posteriormente supervisa y apoya al adolescente para que cumpla con el compromiso adquirido, lo que puede representar una oportunidad para que el adolescente restaure sus relaciones con la víctima, pero a la vez mejore su autoimagen y sentido de responsabilidad en términos de verse capaz de reparar un daño cometido.

3.4. Programas de Libertad Asistida (PLA)

DESCRIPCIÓN:

Consiste en el cumplimiento de una sanción penal dictaminada por un juez, en la cual el adolescente debe ingresar a un programa ambulatorio con intervención personalizada a cargo de un delegado de libertad asistida.

Estos programas requieren la asistencia del joven a actividades educativas, de terapia, de promoción de derechos, de participación, y su asistencia regular al sistema escolar o de enseñanza que le corresponda. Para dar cuenta de esta sanción se elabora un Plan de Intervención Individual (PII) a partir de una evaluación o diagnóstico, estableciendo objetivos acordados con el adolescente, los que se asumen como metas socioeducativas para su futura reinserción social. Este plan debe ser aprobado por el juez competente al igual que las modificaciones que se hagan a partir de la evaluación periódica. Además, en la elaboración del Plan deberá contarse con la participación y acuerdo del adolescente. El Plan establece obligaciones para el adolescente y orienta la acción del delegado, detallando explícitamente los compromisos a los que el/la adolescente estará sujeto a control. Los objetivos del plan deberán ser evaluados permanentemente y los resultados de esta evaluación podrán reorientar las acciones de intervención con miras a la reinserción social. La población de éste programa corresponde a condenados.

OBJETIVO:

Está destinado a hacer efectivo el cumplimiento de la sanción penal y desarrollar un programa de intervención psicosocial y educativa que contemple supervisión, aprendizaje de habilidades, apoyo en el desarrollo de competencias parentales y preparación y acompañamiento al adolescente para incorporarse a espacios de inserción social, educacional, laboral o de salud.

3.5. Programa de Libertad Asistida Especial (PLE)

DESCRIPCIÓN:

Las sanciones de PLA y PLE tienen en común, la sujeción del adolescente a la intervención ambulatoria controlada de un delegado, de acuerdo a un plan de intervención personalizado que, para todos los casos,

será aprobado por el tribunal. Dicho plan estará basado en programas y servicios que favorezcan la integración social del adolescente. El Programa de Libertad Asistida Especial se diferencia de la Libertad Asistida, en que la atención es de mayor intensidad, en cuanto al control y las responsabilidades del adolescente. La población de éste programa corresponde a condenados.

OBJETIVO:

Está destinado a hacer efectivo el cumplimiento de la sanción penal y desarrollar un programa de intervención psicosocial y educativa y de supervisión intensiva, dirigido a evitar la mantención de conductas infractoras de ley y favorecer la integración social del adolescente.

3.6. Centros de Internación Provisoria (CIP)

DESCRIPCIÓN:

La internación provisoria es una medida cautelar personal de carácter excepcional, que impone al/a adolescente imputado/a un estado de privación de libertad, decretada por el juez de garantía o el tribunal oral en lo penal, a solicitud del fiscal o del querellante. Esto, con posterioridad a la formalización de la investigación y cuando las demás medidas cautelares personales fueren insuficientes para asegurar las finalidades del proceso. Dado lo anterior, los Centros de Internación Provisoria son establecimientos donde se encuentran adolescentes y adultos imputados de cometer uno o más delitos respecto de quienes el Ministerio Público ha formalizado una investigación en su contra. El tribunal competente decreta como medida cautelar personal durante el proceso, la internación provisoria en conformidad con lo dispuesto en los Art. 32º de la Ley N° 20.084 y los artículos 139º y 140º del CPP. La población de éste programa corresponde a imputados.

OBJETIVO:

Dar cumplimiento a la medida cautelar de Internación Provisoria, mediante un programa de atención al/la adolescente que otorgue contención y recursos para el afrontamiento del proceso penal y, a la vez, disminuya el impacto de la experiencia de privación de libertad, en el marco de Derechos del Niño.

3.7. Centros de Internación en Régimen Cerrado (CRC)

DESCRIPCIÓN:

Corresponden a los centros encargados de hacer efectivo el cumplimiento de las sanciones de internación en régimen cerrado con programa de reinserción social, esto corresponde al cumplimiento efectivo de las condenas decretadas por un tribunal de justicia. Sename administra directamente 17 centros cerrados en todo el país, tres en la Región Metropolitana y uno en cada una de las regiones restantes. De acuerdo a las exigencias legales, en estos centros se debe mantener separados a los adolescentes ingresados de acuerdo a su edad, sexo y condición procesal (en general, a través de casas al interior de los centros). Asimismo, dentro de la oferta programática se incluye atención psicológica y social, escuela, talleres pre laboral y atención por consumo de drogas. Cuentan además con guardia perimetral de Gendarmería de Chile y equipos de tecnovigilancia, entre otras medidas de seguridad. La población de éste programa corresponde a condenados.

OBJETIVO:

Dar cumplimiento a la sanción de internación en régimen cerrado ordenada por un juez competente, generando un proceso socio educativo que permita la reinserción social de los adolescentes y garantice el cumplimiento de sus derechos.

3.8. Centros Semicerrados (CSC)

DESCRIPCIÓN:

La sanción de privación de libertad bajo la modalidad de internación en régimen semicerrado con programa de reinserción social, consiste en la residencia obligatoria del adolescente en un centro de privación de libertad, que posibilita ser desarrollado tanto al interior del recinto como en el medio libre.

Una vez que un juez ha dictaminado una sanción de privación de libertad bajo la modalidad de internación en régimen semicerrado con programa de reinserción social, y se ha determinado su duración, el Director del centro que haya sido designado para su cumplimiento, propondrá al tribunal un régimen o programa personalizado de actividades, que considerará las siguientes prescripciones:

- Las medidas a adoptar para la asistencia y cumplimiento del adolescente del proceso de educación formal o de reescolarización, por lo cual se deberá informar periódicamente al tribunal acerca del cumplimiento y evolución de las medidas aquí referidas.
- El desarrollo periódico de actividades de formación, socioeducativas y de participación, especificando las que serán ejecutadas al interior del recinto y las se desarrollarán en el medio libre. Las actividades a desarrollar en el medio libre contemplarán, a lo menos, ocho horas, no pudiendo llevarse a cabo entre las 22:00 y las 07:00 horas del día siguiente, a menos que excepcionalmente ello sea necesario para el cumplimiento de los fines señalados en las letras precedentes y en el Art. 20.

La población de éste programa corresponde a condenados.

OBJETIVO:

Ejecutar la sanción de internación en régimen Semicerrado con Programa de Reinserción Social. Ésta estipula la residencia obligatoria del adolescente en un centro de privación de libertad, sujeto a un programa de reinserción social para ser desarrollado tanto al interior del recinto como en el medio libre (Art. 16 LRPA), lo anterior en el marco de los principios básicos que emanan del “Sistema nacional de atención socioeducativa para adolescentes infractores de ley” propuesto por el Servicio Nacional de Menores.

3.9. Programas de Apoyo Psicosocial para Adolescentes Privados de Libertad y en el Medio Libre (piloto 2016)

DESCRIPCIÓN:

El modelo de intervención de estos programas, están orientados a brindar apoyo a la reinserción educativa de los jóvenes, sustentado su práctica en tres áreas generales de intervención: área de nivelación instrumental y cognitiva; área de tutoría, acompañamiento académico y de proyecciones o trayectorias socio-educativas; y área de práctica de redes.

Los jóvenes beneficiarios de estos programas especializados, serán derivados desde las sanciones en medio libre en que se encuentran y desde los Centros Semi cerrados. Esta derivación será sujeta un análisis y

evaluación por parte de los delegados y/o profesionales responsables de cada caso en conjunto con los profesionales y con participación del joven.

Serán una instancia de apresto escolar debido a los rezagos y descensos escolares que portan los (as) adolescentes sancionados por la LRPA.

OBJETIVO:

Implementar una oferta psico-socio-educativa que contribuya en la reinserción social de adolescentes y jóvenes que cumplen sanciones en Programas de Libertad Asistida, Libertad Asistida Especial y Centros Semicerrados a nivel nacional, que presentan rezago y abandono de su escolaridad en enseñanza básica y se encuentran fuera de los circuitos de inclusión social.

3.10. Programas de Intermediación Laboral (PIL)

DESCRIPCIÓN:

Si bien la inversión en capacitación contribuye a mejorar las oportunidades de inserción laboral, el no contar con el consiguiente acompañamiento para favorecer procesos de inserción laboral no permite asegurar el logro de la integración social, finalidad última de las sanciones.

Es por lo anterior, que la intermediación laboral facilita la conexión entre las expectativas, capacidades y potencialidades laborales de cada joven y lo que el mercado laboral y los actores productivos generan como alternativas de colocación, desarrollándose estas acciones en base a un proceso transversal de competencias para el proyecto de vida del joven que apunte al desistimiento de la conducta infractora. La estrategia del programa se basa en integrar y articular una serie de procesos que favorecen la incorporación y mantención de los jóvenes en ofertas laborales del ámbito formal.

Serán destinatarios/as del Programa de Intermediación Laboral, jóvenes condenados por la Ley N° 20.084 (Responsabilidad Penal Adolescente), y que se encuentren cumpliendo su sanción penal en algunos de los centros de administración de SENAME y/o en algunos de los programas de libertad asistida y libertad asistida especial administrado por Organismos Colaboradores. Se excluyen de los condenados, los/las jóvenes ingresados a SBC.

OBJETIVO:

Contribuir a la inserción laboral de jóvenes infractores de ley, de ambos sexos, condenados a sanciones de medio libre y privativos de libertad por Ley N° 20.084, a través de un programa que mejore sus condiciones de empleabilidad y los apoye con estrategias de intermediación laboral que asegure tanto su colocación como mantención laboral en empleos del área formal.

3.11. Programas de Reinserción Educativa para Adolescentes Privados de Libertad (ASR)

DESCRIPCIÓN:

Esta oferta consiste en la implementación de Proyectos de Reinserción Educativa en los centros de administración directa que ejecutarán sanciones privativas de libertad. Estos constituyen parte de la oferta

que el Servicio Nacional de Menores ha desarrollado en respuesta a lo establecido en el art. 17 inciso 2 de la Ley de Responsabilidad Penal para Adolescentes, la cual señala que se deberá “garantizar la continuidad de los estudios básicos, medios y especializados, incluyendo se reinscripción escolar, en el caso de haber desertado del sistema escolar formal, y la participación en actividades de carácter socioeducativo, de formación, de preparación para la vida laboral y de desarrollo personal”.

Al constatar que un porcentaje importante de los jóvenes infractores de ley actualmente privados de libertad en los centros de administración directa del Sename, se encuentra al margen del sistema escolar, con años de sobre-edad o desfase escolar y diferencias notables entre los niveles certificados y los conocimientos realmente adquiridos (analfabetismo por desuso); estos proyectos constituyen alternativas de apoyo socioeducativo en el ámbito juvenil, de tal manera que dichos proyectos formen parte de una intervención socioeducativa amplia y orientada a la plena integración social.

La población de éste programa corresponde a condenados.

OBJETIVO:

Reinsertar a nivel educativo a la población adolescente que se encuentra en situación de privación de libertad y fuera del sistema escolar.