



# Anuario Estadístico

2020

AGOSTO 2021



## ÍNDICE

I.	PRESENTACIÓN .....	13
II.	INTRODUCCIÓN .....	14
III.	DEFINICIONES PRELIMINARES .....	15
	1.Origen de los datos .....	15
	2.¿Cómo leer los datos del anuario?.....	15
	3.Abreviaturas.....	17
	3.1 SIGLAS GENERALES .....	17
	3.2 ÁREA ADOPCIÓN .....	17
	3.3 ÁREA PROTECCIÓN Y RESTITUCIÓN DE DERECHOS .....	17
	3.4 ÁREA JUSTICIA JUVENIL.....	19
IV.	ÁREA ADOPCIÓN .....	20
	1.Inicio de Causas de susceptibilidad.....	20
	2.Enlaces nacionales e internacionales .....	28
	3.Familia de Origen .....	33
	4.Solicitantes para adopción.....	38
	5.Regularizaciones .....	46
	6.Búsqueda de Orígenes.....	51
	7.Programas Adopción .....	56
	7.1 ATENCIONES .....	57
	7.2 INGRESADOS .....	62
	7.3 ATENDIDOS .....	66
	7.4 VIGENTES AL 30 DE JUNIO Y 31 DE DICIEMBRE DE 2020 .....	70
	7.5 EGRESADOS .....	71
V.	ÁREA PROTECCIÓN DE DERECHOS .....	74
	1.Línea de atención Ambulatoria .....	77
	1.1 ATENCIONES .....	79
	1.2 INGRESADOS .....	90
	1.3 ATENDIDOS POR LÍNEA .....	101
	1.4 VIGENTES AL 30 DE JUNIO Y 31 DE DICIEMBRE DE 2020 .....	116
	1.5 EGRESADOS .....	141

2.Línea de atención Cuidado Alternativo .....	152
2.1 ATENCIONES .....	154
2.2 INGRESADOS .....	166
2.3 ATENDIDOS POR LÍNEA .....	180
2.4 VIGENTES AL 30 DE JUNIO Y 31 DE DICIEMBRE DE 2020 .....	195
2.5 EGRESADOS .....	220
3.Línea de atención Diagnóstico .....	233
3.1 ATENCIONES .....	233
3.2 INGRESADOS .....	236
3.3 ATENDIDOS POR LÍNEA .....	239
3.4 VIGENTES AL 30 DE JUNIO Y 31 DE DICIEMBRE DE 2020 .....	243
3.5 EGRESADOS .....	252
4.Línea de atención OPD.....	256
4.1 ATENCIONES .....	263
4.2 INGRESADOS .....	270
4.3 ATENDIDOS POR LÍNEA .....	277
4.4 VIGENTES AL 30 DE JUNIO Y 31 DE DICIEMBRE DE 2020 .....	285
4.5 EGRESADOS .....	306
VI.    ÁREA JUSTICIA JUVENIL.....	312
1.Medidas Cautelares .....	315
1.1. ATENCIONES .....	315
1.2. INGRESADOS .....	326
1.3. ATENDIDOS POR LÍNEA .....	334
1.4 EGRESADOS .....	340
1.5 VIGENTES AL 30 DE JUNIO Y 31 DE DICIEMBRE.....	348
2.Salidas Alternativas .....	351
2.1 ATENCIONES .....	351
2.2 INGRESADOS .....	357
2.3 ATENDIDOS POR LÍNEA .....	361
2.4 EGRESADOS .....	364
2.5 VIGENTES AL 30 DE JUNIO Y 31 DE DICIEMBRE DE 2020 .....	368
3.Sanciones.....	370
3.1 ATENCIONES .....	371
3.2 INGRESADOS .....	385
3.3 ATENDIDOS POR LÍNEA .....	397
3.4. EGRESADOS .....	407
3.5 VIGENTES AL 30 DE JUNIO Y 31 DE DICIEMBRE DE 2020 .....	415
4.Programas Complementarios.....	421
4.1 ATENCIONES .....	422

VII.	NIÑOS, NIÑAS, ADOLESCENTES Y ADULTOS FALLECIDOS MIENTRAS CONTABAN CON VIGENCIA EN ALGUNO DE LOS PROYECTOS DE LA RED SENAME DURANTE EL 2020 .....	425
	1. Área de Protección de Derechos y Adopción .....	425
	1.1. NIÑOS, NIÑAS, ADOLESCENTES Y ADULTOS FALLECIDOS DEL SISTEMA DE CUIDADO ALTERNATIVO DE PROTECCIÓN.....	426
	1.2. NIÑOS, NIÑAS, ADOLESCENTES Y ADULTOS FALLECIDOS DEL SISTEMA AMBULATORIO DE PROTECCIÓN	426
	1.3. EVOLUCIÓN HISTÓRICA FALLECIDOS PERIODO 2017–2020: NIÑOS, NIÑAS, ADOLESCENTES Y ADULTOS ATENDIDOS EN EL SISTEMA DE PROTECCIÓN.....	427
	2. Área de Justicia Juvenil .....	428
	2.1. ADOLESCENTES, JÓVENES Y ADULTOS FALLECIDOS DEL SISTEMA PRIVATIVO DE LIBERTAD DE JUSTICIA JUVENIL .....	428
	2.2. ADOLESCENTES, JÓVENES Y ADULTOS FALLECIDOS DEL SISTEMA DE MEDIO LIBRE .....	429
	2.3. EVOLUCIÓN HISTÓRICA FALLECIDOS PERIODO 2017–2020: ADOLESCENTES Y ADULTOS ATENDIDOS EN EL SISTEMA DE JUSTICIA JUVENIL.....	430
	3. Síntesis información fallecimiento de niños, niñas, adolescentes y adultos .....	430
VIII.	OFERTA PROGRAMÁTICA DE SENAME.....	431
	1. Área Adopción .....	431
	1.1. PROGRAMAS DE ADOPCIÓN GLOBAL (PAG).....	431
	1.2. PROGRAMAS DE REPARACIÓN DEL ABANDONO PARA LA INTEGRACIÓN.....	433
	2. Área Protección de Derechos .....	435
	2.1. LÍNEAS DE ACCIÓN BAJO LA ADMINISTRACIÓN DIRECTA DE SENAME .....	435
	2.2. LÍNEAS DE ACCIÓN DEFINIDAS EN LA LEY 20.032 Y EJECUTADAS POR ORGANISMOS COLABORADORES ACREDITADOS ANTE SENAME .....	439
	2.3. OFICINAS DE PROTECCIÓN DE DERECHOS (OPD) .....	443
	2.3. LÍNEA DIAGNÓSTICO .....	444
	2.4. LÍNEA PROGRAMAS.....	445
	3. Área Justicia Juvenil .....	455
	3.1. PROGRAMA SALIDAS ALTERNATIVAS (PSA).....	455
	3.2. PROGRAMA DE MEDIDAS CAUTELARES AMBULATORIAS (MCA) .....	456
	3.3. PROGRAMAS DE SERVICIOS EN BENEFICIO DE LA COMUNIDAD Y DE REPARACIÓN DEL DAÑO (SBC)	456
	3.4. PROGRAMAS DE LIBERTAD ASISTIDA (PLA).....	457
	3.5. PROGRAMA DE LIBERTAD ASISTIDA ESPECIAL (PLE).....	458
	3.6. CENTROS DE INTERNACIÓN PROVISORIA (CIP).....	458
	3.7. CENTROS DE INTERNACIÓN EN RÉGIMEN CERRADO (CRC) .....	458
	3.8. CENTROS SEMICERRADOS (CSC) .....	459
	3.9. PROGRAMAS DE APOYO PSICOSOCIAL PARA ADOLESCENTES PRIVADOS DE LIBERTAD Y EN EL MEDIO LIBRE.....	459
	3.10. PROGRAMAS DE INTERMEDIACIÓN LABORAL (PIL) .....	460



3.11. PROGRAMAS DE REINSERCIÓN EDUCATIVA PARA ADOLESCENTES PRIVADOS DE LIBERTAD (ASR)	461
3.11. PROGRAMA DE APOYO SOCIOEDUCATIVO PARA ADOLESCENTES PRIVADOS DE LIBERTAD/MEDIO LIBRE (ASE)	461
4.Oferta Programática Intersectorial	462
4.1. EDUCACIÓN	462
4.2. TRATAMIENTO AL CONSUMO PROBLEMÁTICO DE DROGAS Y ALCOHOL	462
4.3. CAPACITACIÓN LABORAL	463

## ÍNDICE DE TABLAS

Tabla 1. Evolución histórica n° de inicios de causas de susceptibilidad. Periodo 2017-2020	21
Tabla 2. Número de niños/as con causa de susceptibilidad iniciada, según sexo y región. Año 2020	22
Tabla 3. Número de niños/as con causa de susceptibilidad iniciada, según edad y unidad operativa. Año 2020	23
Tabla 4. Número de niños/as con causa de susceptibilidad iniciada, según causales invocadas en el Tribunal. Año 2020	24
Tabla 5. Tiempo de espera de los niños/as desde que son declarados susceptibles de ser adoptados hasta el enlace. Año 2020	25
Tabla 6. Tiempo promedio de espera de los niños/as desde que son declarados susceptibles de ser adoptados hasta el enlace. Año 2020	26
Tabla 7. Tiempo de espera de los niños desde que son declarados susceptibles de ser adoptados hasta el enlace, según edad al enlace del niño. Año 2020	27
Tabla 8. Tiempo promedio de espera de los niños/as desde que son declarados susceptibles de ser adoptados hasta el enlace, según edad al enlace del niño. Año 2020	27
Tabla 9. Número de enlaces nacionales y extranjeros efectuados durante el periodo 2017-2020	29
Tabla 10. Número de niños/as con enlace adoptivo, según sexo y región. Año 2020	29
Tabla 11. Número de niños/as con enlace adoptivo, según tramo de edad y unidad operativa. Año 2020	30
Tabla 12. Número de niños/as con enlace adoptivo, según edad y país de destino. Año 2020	30
Tabla 13. Número de niños/as con enlace adoptivo nacional, según edad. Año 2020	30
Tabla 14. Número de niños/as con enlace adoptivo, según estado civil de solicitantes nacionales y unidad operativa. Año 2020	30
Tabla 15. Número de niños/as con fracaso adoptivo, según sexo y región. Año 2020	31
Tabla 16. Número de niños/as con fracaso adoptivo, según momento del fracaso y tipo de adopción. Año 2020	31
Tabla 17. Número de niños/as con fracaso adoptivo, según edad y tipo de Adopción. Año 2020	32
Tabla 18. Número de niños/as con fracaso adoptivo, según estado civil de solicitantes y unidad operativa. Año 2020	32
Tabla 19. Cuadro evolución histórica n° de personas en conflicto con su parentalidad. Periodo 2017-2020	33
Tabla 20. Número de personas en conflicto con su parentalidad atendidas según sexo y región. Año 2020	34
Tabla 21. Número de personas en conflicto con su parentalidad atendidas, según tramo de edad y región. Año 2020	35
Tabla 22. Número de personas en conflicto con su parentalidad atendidas, según unidad operativa y región. Año 2020	36
Tabla 23. Número de personas en conflicto con su parentalidad atendidas, según edad y unidad operativa. Año 2020	37
Tabla 24. Cuadro evolución histórica n° de solicitantes de adopción y n° de personas/matrimonios declarados idóneos. Periodo 2017-2020	39
Tabla 25. Número de personas/matrimonios consultantes para adopción, según estado civil y región. Año 2020	39
Tabla 26. Número de personas/matrimonios consultantes para adopción, según resultado de la consulta y región. Año 2020	40
Tabla 27. Número de personas/matrimonios declarados idóneos, según tramo de edad y tipo de residencia. Año 2020	41
Tabla 28. Número de personas/matrimonios nacionales declarados idóneos según estado civil y unidad operativa. Año 2020	41
Tabla 29. Número de personas/matrimonios nacionales declarados idóneos según región. Año 2020	42
Tabla 30. Número de personas/matrimonios declarados idóneos (vigentes), según año de postulación y residencia, vigentes al 31 de diciembre. Año 2020	42
Tabla 31. Número de personas/matrimonios declarados idóneos (vigentes), según tramo de edad y estado civil, vigentes al 31 de diciembre. Año 2020	43
Tabla 32. Tiempo de espera de solicitantes nacionales desde su idoneidad hasta el enlace, según unidad operativa. Año 2020	43
Tabla 33. Tiempo promedio de espera de solicitantes nacionales desde su idoneidad hasta el enlace, según unidad operativa. Año 2020	43

Tabla 34. Tiempo de espera de solicitantes nacionales desde su idoneidad hasta el enlace, según tramo de edad del niño/a al momento de ser enlazado. Año 2020.....	44
Tabla 35. Tiempo promedio de espera de solicitantes nacionales desde su idoneidad hasta el enlace, según tramo de edad del niño/a al momento de ser enlazado. Año 2020 .....	44
Tabla 36. Cuadro evolución histórica n° de solicitantes de regularización y n° de familias declaradas idóneas para el proceso de regularización. Periodo 2017-2020 .....	46
Tabla 37. Número de familias mono y bi parentales consultantes para regularización, según estado civil y región. Año 2020 .....	47
Tabla 38. Número de familias mono y bi parentales consultantes para regularización, según resultado de la consulta y región. Año 2020 .....	48
Tabla 39. Número de niños/as con familia declarada idónea para regularización, según sexo y región. Año 2020.....	49
Tabla 40. Número de niños/as con familia declarada idónea para regularización, según tramo de edad y unidad operativa. Año 2020..	50
Tabla 41. Cuadro evolución histórica n° de personas en búsqueda de sus orígenes. Periodo 2017-2020 .....	51
Tabla 42. Número de personas en búsqueda de sus orígenes atendidas, según tramo de edad y país de residencia. Año 2020 .....	52
Tabla 43. Número de personas en búsqueda de sus orígenes atendidas según sexo y país de residencia. Año 2020 .....	53
Tabla 44. Número de personas en búsqueda de sus orígenes atendidas según sexo y resultado. Año 2020 .....	54
Tabla 45. Número de personas en búsqueda de sus orígenes atendidas según país de residencia del interesado y resultado. Año 2020	55
Tabla 46. Número de personas en búsqueda de sus orígenes atendidas según tramo de edad y resultado. Año 2020 .....	55
Tabla 47. Cuadro síntesis n° de atenciones, ingresados, atendidos y egresados de proyectos del área de Adopción. Año 2020.....	56
Tabla 48. Cuadro evolución histórica n° de atenciones, ingresados, atendidos y egresados de proyectos del área DE adopción. Año 2017-2020 .....	56
Tabla 49. Promedio de atenciones en programas y residencias de adopción. Año 2020.....	58
Tabla 50. Evolución histórica n° atenciones en programas del área de adopción. Periodo 2017-2020.....	58
Tabla 51. Atenciones en programas y residencias de adopción, según región y sexo. Año 2020.....	58
Tabla 52. Atenciones en programas y residencias de adopción, según modalidad y sexo. Año 2020.....	59
Tabla 53. Atenciones en programas y residencias de adopción, según tramo de edad y modalidad. Año 2020.....	60
Tabla 54. Evolución histórica n° de NNAA ingresados a programas del área de adopción. Periodo 2017-2020 .....	62
Tabla 55. NNAA ingresados a programas y residencia de adopción, según región y sexo. Año 2020 .....	63
Tabla 56. NNAA ingresados a programas y residencia de adopción, según región y tramo de edad. Año 2020 .....	64
Tabla 57. NNAA ingresados a programas y residencia de adopción, según sexo y tramo de edad. Año 2020 .....	65
Tabla 58. Evolución histórica NNAA atendidos en programas y residencias de adopción. Periodo 2017-2020 .....	66
Tabla 59. NNAA atendidos en programas y residencias de adopción, según región y sexo. Año 2020 .....	67
Tabla 60. Número de usuarios/as atendidos en programas y residencias área adopción, según sexo y modalidad. Año 2020.....	68
Tabla 61. NNAA Atendidos en programas y residencia de adopción, según sexo y tramo de edad. Año 2020.....	69
Tabla 62. NNAA vigentes en programas del área adopción al 30 de junio y 31 de diciembre, según región. Año 2020 .....	70
Tabla 63. NNAA vigentes en programas del área de adopción al 30 de junio y 31 de diciembre, según sexo. Año 2020 .....	70
Tabla 64. NNAA vigentes en programas del área adopción al 30 de junio y 31 de diciembre, según tramo de edad. Año 2020.....	70
Tabla 65. Tiempo promedio y rango de días de permanencia de NNA egresados de programas del área adopción, según modelo. Año 2020.....	71
Tabla 66. Evolución histórica n° de egresados a programas del área de Adopción. Periodo 2017-2020.....	71
Tabla 67. Permanencia de los NNAA egresados de programas del área adopción, según tramo de permanencia y tramo de edad. Año 2020.....	72
Tabla 68. NNAA egresados de programas del área adopción, según causal de egreso. Año 2020.....	72
Tabla 69. NNAA egresados de programas del área adopción, según con quién egresa. Año 2020 .....	73
Tabla 70. Cuadro síntesis n° de atenciones, ingresos, atendidos, atendidos por línea y egresos, según línea de atención. Año 2020.....	74
Tabla 71. Promedio de atenciones realizadas según línea de atención*. Año 2020 .....	75
Tabla 72. Evolución histórica n° de atenciones, ingresos, atendidos, atendidos por línea y egresos. Periodo 2017-2020 .....	75
Tabla 73. Cuadro síntesis n° de atenciones, ingresados, atendidos por línea y egresados, según modelo. Año 2020 .....	78
Tabla 74. Atenciones realizadas en la línea de atención ambulatoria, según región, sexo y modelo de intervención. Año 2020.....	80
Tabla 75. Atenciones realizadas en la línea de atención ambulatoria, según modelo de intervención, sexo y tramo de edad. Año 2020 .....	83
Tabla 76. Atenciones realizadas en la línea de atención ambulatoria, según categoría causal de ingreso, sexo y tramo de edad. Año 2020 .....	85
Tabla 77. Atenciones realizadas en la línea de atención ambulatoria, según categoría causal de ingreso y región. Año 2020.....	88
Tabla 78. NNAA Ingresados a línea de atención ambulatoria, según modelo de intervención, región y sexo. Año 2020 .....	91
Tabla 79. NNAA Ingresados a línea de atención ambulatoria, según modelo de intervención, tramo de edad y sexo. Año 2020.....	94
Tabla 80. NNAA Ingresados a línea de atención ambulatoria, según categoría causal de ingreso, tramo de edad y sexo. Año 2020.....	96
Tabla 81. NNAA Ingresados a línea de atención ambulatoria, según categoría causal de ingreso y región. Año 2020 .....	99
Tabla 82. NNAA atendidos en la línea de atención ambulatoria, según modelo de intervención, región y sexo. Año 2020.....	103
Tabla 83. NNAA atendidos en la línea de atención ambulatoria, según modelo de intervención y tramo de edad. Año 2020.....	107

Tabla 84. NNAA atendidos en la línea de atención ambulatoria, según modelo de intervención, tramo de edad y sexo. Año 2020 .....	109
Tabla 85. NNAA atendidos en la línea de atención ambulatoria, según región, sexo y categoría causal de ingreso Año 2020.....	111
Tabla 86. NNAA atendidos en la línea de atención ambulatoria, según nacionalidad y sexo. Año 2020.....	114
Tabla 87. NNAA vigentes en la línea de atención ambulatoria al 30 de junio, según categoría causal de ingreso, tramo de edad y sexo. Año 2020.....	117
Tabla 88. NNAA vigentes en la línea de atención ambulatoria al 30 de junio, según región, causal de ingreso y sexo. Año 2020.....	118
Tabla 89. NNAA vigentes en la línea de atención ambulatoria al 30 de junio, según región y nacionalidad. Año 2020.....	123
Tabla 90. NNAA vigentes en la línea de atención ambulatoria al 30 de junio, según tramo de edad, sexo y nacionalidad. Año 2020 .....	125
Tabla 91. NNAA vigentes en la línea de atención ambulatoria al 30 de junio, según categoría causal de ingreso y nacionalidad. Año 2020 .....	129
Tabla 92. NNAA vigentes en la línea de atención ambulatoria al 30 de junio, según categoría causal de ingreso y modelo de intervención. Año 2020.....	130
Tabla 93. NNAA vigentes en la línea de atención ambulatoria al 31 de diciembre, según categoría causal de ingreso, tramo de edad y sexo. Año 2020 .....	132
Tabla 94. NNAA vigentes en la línea de atención ambulatoria al 31 de diciembre, según región y nacionalidad. Año 2020.....	133
Tabla 95. NNAA vigentes en la línea de atención ambulatoria al 31 de diciembre, según tramo de edad, sexo y nacionalidad. Año 2020 .....	136
Tabla 96. NNAA vigentes en la línea de atención ambulatoria al 31 de diciembre, según categoría causal de ingreso y nacionalidad. Año 2020 .....	138
Tabla 97. NNAA vigentes en la línea de atención ambulatoria al 31 de diciembre, según categoría causal de ingreso y modelo. Año 2020 .....	140
Tabla 98. NNAA egresados de la línea de atención ambulatoria, según modelo de intervención y región. Año 2020.....	142
Tabla 99. NNAA Egresados de la línea de atención ambulatoria, según modelo de intervención, tramo de edad y sexo. Año 2020 .....	144
Tabla 100. NNAA egresados de la línea de atención ambulatoria, según modelo de intervención y tiempo de permanencia. Año 2020 .....	146
Tabla 101. Tiempo promedio de permanencia de los NNAA egresados de proyectos ambulatorios, según tramo de edad y sexo. Año 2020 .....	147
Tabla 102. Tiempo promedio de permanencia de los NNAA egresados de proyectos ambulatorios, según modelo de intervención. Año 2020 .....	148
Tabla 103. Grado de cumplimiento del Plan de Intervención Individual (PII) de los NNAA egresados de proyectos ambulatorios. Año 2020 .....	148
Tabla 104. Con quién egresan los NNAA atendidos en línea de atención ambulatoria. Año 2020 .....	149
Tabla 105. NNAA egresados de la línea de atención ambulatoria, según causal de egreso, sexo y tramo de edad. Año 2020.....	150
Tabla 106. Cuadro síntesis n° de atenciones, ingresos, atendidos por línea y egresados, según modelo de intervención. Año 2020 .....	153
Tabla 107. Atenciones realizadas en línea de cuidado alternativo, según modelo de intervención, región y sexo. Año 2020.....	155
Tabla 108. Atenciones realizadas en línea de cuidado alternativo, según modelo de intervención, tramo de edad y sexo. Año 2020 .....	158
Tabla 109. Atenciones realizadas en línea de cuidado alternativo, según categoría causal de ingreso, tramo de edad y sexo. Año 2020 .....	162
Tabla 110. Atenciones realizadas en la línea de cuidado alternativo, según categoría de causal de ingreso y región. Año 2020 .....	164
Tabla 111. NNAA Ingresados a línea de cuidado alternativo, según modelo de intervención, región y sexo. Año 2020 .....	167
Tabla 112. NNAA Ingresados a línea de cuidado alternativo, según modelo de intervención, tramo de edad y sexo. Año 2020 .....	171
Tabla 113. NNAA Ingresados a línea de cuidado alternativo, según categoría causal de ingreso, tramo de edad y sexo. Año 2020.....	175
Tabla 114. NNAA Ingresados a línea de cuidado alternativo, según categoría causal de ingreso y región. Año 2020 .....	178
Tabla 115. NNAA atendidos en línea de cuidado alternativo, según sexo, modelo de intervención y región. Año 2020.....	182
Tabla 116. NNAA atendidos en la línea de cuidado alternativo, según modelo de intervención y tramo de edad. Año 2020.....	186
Tabla 117. NNAA atendidos en la línea de cuidado alternativo, según modelo de intervención, sexo y tramo de edad. Año 2020.....	188
Tabla 118. NNAA atendidos en línea de cuidado alternativo, según categoría causal de ingreso, región y sexo. Año 2020.....	191
Tabla 119. NNAA atendidos en línea de cuidado alternativo, según tramo de edad y sexo. Año 2020 .....	194
Tabla 120. NNAA atendidos en la línea de cuidado alternativo, según nacionalidad y sexo. Año 2020 .....	194
Tabla 121. NNAA vigentes en la línea de atención cuidado alternativo al 30 de junio, según categoría causal de ingreso, tramo de edad y sexo. Año 2020 .....	196
Tabla 122. NNAA vigentes en la línea de atención cuidado alternativo al 30 de junio, según región, causal de ingreso y sexo. Año 2020 .....	197
Tabla 123. NNAA vigentes en la línea de atención cuidado alternativo al 30 de junio, según región y nacionalidad. Año 2020 .....	202
Tabla 124. NNAA vigentes en la línea de atención cuidado alternativo al 30 de junio, según tramo de edad, nacionalidad y sexo. Año 2020.....	204
Tabla 125. NNAA vigentes en la línea de atención cuidado alternativo al 30 de junio, según categoría causal de ingreso y nacionalidad. Año 2020.....	207

Tabla 126. NNAA vigentes en la línea de atención cuidado alternativo al 30 de junio, según categoría causal de ingreso y modelo. Año 2020.....	208
Tabla 127. NNAA vigentes en la línea de atención cuidado alternativo al 31 de diciembre, según tramo de edad, categoría causal de ingreso y sexo. Año 2020 .....	211
Tabla 128. NNAA vigentes en la línea de atención cuidado alternativo al 31 de diciembre, según región y nacionalidad. Año 2020 .....	212
Tabla 129. NNAA vigentes en la línea de atención cuidado alternativo al 31 de diciembre, según tramo de edad, nacionalidad y sexo. Año 2020.....	215
Tabla 130. NNAA vigentes en la línea de atención cuidado alternativo al 31 de diciembre, según categoría causal de ingreso y nacionalidad. Año 2020 .....	217
Tabla 131. NNAA vigentes en la línea de atención cuidado alternativo al 31 de diciembre, según modelo y categoría causal de ingreso. Año 2020.....	218
Tabla 132. NNAA egresados de proyectos de la línea de atención cuidado alternativo, según región y modelo de intervención. Año 2020 .....	221
Tabla 133. NNAA egresados de proyectos de la línea de atención cuidado alternativo, según modelo de intervención, tramo de edad y sexo. Año 2020 .....	224
Tabla 134. NNAA egresados de proyectos de la línea de atención cuidado alternativo, según modelo de intervención y tiempo de permanencia. Año 2020.....	227
Tabla 135. Tiempo promedio de permanencia en proyectos de cuidado alternativo, según tramo de edad y sexo. Año 2020 .....	229
Tabla 136. Tiempo promedio de permanencia en proyectos de cuidado alternativo, según modelo de intervención. Año 2020.....	229
Tabla 137. Grado de cumplimiento del Plan de Intervención Individual (PII) de los NNAA egresados de proyectos de cuidado alternativo. Año 2020.....	230
Tabla 138. Con quién egresan los NNAA atendidos en proyectos de cuidado alternativo. Año 2020.....	230
Tabla 139. NNAA egresados de la línea de atención cuidado alternativo, según causal de egreso, sexo y tramo de edad. Año 2020 .....	232
Tabla 140. Cuadro síntesis n° de atenciones, ingresos, atendidos, atendidos por línea y egresos, según modelo. Año 2020 .....	233
Tabla 141. Atenciones realizadas en la línea de atención diagnóstico, según región y sexo. Año 2020.....	234
Tabla 142. Atenciones realizadas en la línea de atención diagnóstico, según edad y sexo. Año 2020.....	235
Tabla 143. NNAA Ingresados a línea de atención diagnóstico, según región y sexo. Año 2020 .....	236
Tabla 144. NNAA Ingresados a línea de atención diagnóstico, según tramo de edad y sexo. Año 2020 .....	237
Tabla 145. NNAA atendidos en la línea de atención Diagnóstico, según región y sexo. Año 2020 .....	240
Tabla 146. NNAA atendidos en la línea de atención diagnóstico según tramo de edad. Año 2020 .....	241
Tabla 147. NNAA atendidos en la línea Diagnóstico, según tramo de edad y sexo. Año 2020 .....	241
Tabla 148. NNAA atendidos en la línea diagnóstico según nacionalidad y sexo. Año 2020 .....	242
Tabla 149. NNAA vigentes en proyectos de la línea diagnóstico al 30 de junio, según sexo y tramo de edad. Año 2020.....	243
Tabla 150. NNAA vigentes en proyectos de la línea diagnóstico al 30 de junio, según región y nacionalidad. Año 2020 .....	244
Tabla 151. NNAA vigentes en proyectos de la línea diagnóstico al 30 de junio, según nacionalidad, sexo y tramo de edad Año 2020....	246
Tabla 152. NNAA vigentes en proyectos de la línea diagnóstico al 31 de diciembre, según sexo y tramo de edad. Año 2020.....	248
Tabla 153. NNAA vigentes en proyectos de la línea diagnóstico al 31 de diciembre, según nacionalidad y región. Año 2020 .....	249
Tabla 154. NNAA vigentes en proyectos de la línea diagnóstico al 31 de diciembre, según sexo, nacionalidad y tramo de edad. Año 2020 .....	251
Tabla 155. NNAA egresados de proyectos de la línea de atención diagnóstico según región. Año 2020.....	252
Tabla 156. NNAA egresados de proyectos de la línea de atención diagnóstico según tramo de edad y sexo. Año 2020.....	253
Tabla 157. NNAA egresados de proyectos de la línea de atención diagnóstico según tramo de edad y tramo de permanencia (recodificado). Año 2020.....	253
Tabla 158. Tiempo de permanencia de los NNAA egresados de proyectos de la línea de atención diagnóstico. Año 2020 .....	254
Tabla 159. NNAA egresados de la línea de atención diagnóstico, según permanencia (recodificada) y sexo. Año 2020 .....	254
Tabla 160. Tiempo promedio de permanencia de los NNAA egresados de proyectos de la línea de atención diagnóstico, según tramo de edad y sexo. Año 2020 .....	255
Tabla 161. Cuadro síntesis n° de atenciones, ingresos, atendidos, atendidos por línea y egresos, según modelo. Año 2020 .....	256
Tabla 162. Número de proyectos y plazas disponibles línea OPD al mes de diciembre de 2020, según región. ....	256
Tabla 163. Número de eventos de proyecto e intervenciones individuales realizadas en proyectos OPD, según región. Año 2020.....	257
Tabla 164. Tipo de eventos de proyecto realizados por proyectos OPD, según región. Año 2020.....	258
Tabla 165. Número de asistentes a eventos de proyectos del programa OPD por región. Año 2020 .....	262
Tabla 166. Atenciones realizadas en la línea de atención OPD, según sexo y región. Año 2020 .....	263
Tabla 167. Atenciones realizadas en la línea de atención OPD, según tramo de edad y sexo. Año 2020.....	264
Tabla 168. Atenciones realizadas en la línea de atención OPD, según categoría causal de ingreso, tramo de edad y sexo. Año 2020.....	265
Tabla 169. Atenciones realizadas en la línea de atención OPD, según categoría causal de ingreso y región. Año 2020 .....	268
Tabla 170. NNAA Ingresados a línea de atención OPD, según región y sexo. Año 2020 .....	270
Tabla 171. NNAA ingresados a línea de atención OPD, según tramo de edad y sexo. Año 2020 .....	271

Tabla 172. NNAA ingresados a línea de atención OPD, según categoría causal de ingreso, tramo edad y sexo. Año 2020 .....	273
Tabla 173. NNAA ingresados a línea de atención OPD, según categoría causal de ingreso y región. Año 2020.....	275
Tabla 174. NNAA atendidos en la línea OPD, según región y sexo. Año 2020.....	277
Tabla 175. NNAA atendidos en la línea OPD, según tramo de edad. Año 2020 .....	278
Tabla 176. NNAA atendidos en la línea OPD, según tramo de edad y sexo. Año 2020 .....	279
Tabla 177. NNAA atendidos en la línea de atención OPD, según región, sexo y categoría causal de ingreso. Año 2020 .....	280
Tabla 178. NNAA atendidos en la línea OPD, según nacionalidad y sexo. Año 2020.....	283
Tabla 179. NNAA vigentes en la línea de atención OPD al 30 de junio, según categoría causal de ingreso, tramo de edad y sexo. Año 2020.....	286
Tabla 180. NNA vigentes en proyectos de la línea de atención OPD al 30 de junio, según región, causal de ingreso y sexo. Año 2020...287	287
Tabla 181. NNA vigentes en proyectos de la línea de atención OPD al 30 de junio, según nacionalidad y región. Año 2020.....	292
Tabla 182. NNAA vigentes en proyectos de la línea de atención OPD al 30 de junio, según nacionalidad, tramo de edad y sexo. Año 2020 .....	294
Tabla 183. NNAA vigentes en proyectos de la línea de atención OPD al 30 de junio, según nacionalidad y causal de ingreso. Año 2020.....	297
Tabla 184. NNAA vigentes en proyectos de la línea de atención OPD al 31 de diciembre, según tramo de edad, sexo y causal de ingreso. Año 2020.....	299
Tabla 185. NNAA vigentes en proyectos de la línea de atención OPD al 31 de diciembre, según región y nacionalidad. Año 2020.....	300
Tabla 186. NNAA vigentes en proyectos de la línea de atención OPD al 31 de diciembre, según nacionalidad, tramo de edad y sexo. Año 2020 .....	302
Tabla 187. NNAA vigentes en proyectos de la línea de atención OPD al 31 de diciembre, según nacionalidad y causal de ingreso. Año 2020 .....	304
Tabla 188. NNAA egresados de la línea de atención OPD según región. Año 2020.....	307
Tabla 189. NNAA egresados de la línea de atención OPD, según tramo de edad y sexo. Año 2020.....	307
Tabla 190. NNAA egresados de la línea de atención OPD según tiempo de permanencia. Año 2020.....	308
Tabla 191. Tiempo promedio de permanencia en la línea de atención OPD, según tramo de edad y sexo. Año 2020.....	308
Tabla 192. Grado de cumplimiento del Plan de Intervención Individual (PII) de los NNAA egresados de la línea de atención OPD. Año 2020 .....	309
Tabla 193. Con quién egresan los NNAA atendidos en línea de atención OPD. Año 2020 .....	309
Tabla 194. NNAA egresados de la línea de atención OPD, según causal de egreso, sexo y tramo de edad. Año 2020 .....	310
Tabla 195. Cuadro síntesis n° de atenciones, ingresados, atendidos, atendidos por línea y egresados, según línea y tipo de proyecto. Año 2020.....	312
Tabla 196. Promedio de atenciones realizadas a NNAA*, según línea y tipo de proyecto. Año 2020.....	313
Tabla 197. Histórico categorías de registro, Área de Justicia Juvenil, Periodo 2017-2020 .....	313
Tabla 198. Número de atenciones realizadas en Medidas Cautelares Ambulatorias (MCA), según región y sexo. Año 2020.....	316
Tabla 199. Número de atenciones realizadas en Medidas Cautelares Ambulatorias (MCA), según tramo de edad y sexo. Año 2020 .....	316
Tabla 200. Atenciones realizadas en Medidas Cautelares Ambulatorias (MCA), según categoría causal de ingreso, sexo y tramo de edad. Año 2020.....	317
Tabla 201. Número de atenciones realizadas en Medidas Cautelares Ambulatorias (MCA), según categoría causal de ingreso y región. Año 2020.....	319
Tabla 202. Número de atenciones realizadas en Centros de Internación Provisoria (CIP), según región, sexo y modelo. Año 2020.....	321
Tabla 203. Número de atenciones realizadas en Centros de Internación Provisoria (CIP), según tramo de edad, sexo y modelo. Año 2020 .....	322
Tabla 204. Número de atenciones realizadas en Centros de Internación Provisoria (CIP), según categoría causal de ingreso, sexo y tramo de edad. Año 2020.....	322
Tabla 205. Número de atenciones realizadas en Centros de Internación Provisoria (CIP), según categoría causal de ingreso y región. Año 2020.....	324
Tabla 206. NNAA ingresados a Medidas Cautelares Ambulatorias (MCA). Año 2020 .....	326
Tabla 207. NNAA ingresados a Medidas Cautelares Ambulatorias (MCA) según región, sexo y tramo de edad. Año 2020.....	326
Tabla 208. NNAA ingresados a Medidas Cautelares Ambulatorias (MCA) según categoría causal de ingreso. Año 2020.....	328
Tabla 209. NNAA ingresados a Centros de Internación Provisoria (CIP). Año 2020 .....	330
Tabla 210. NNAA ingresados a Centros de Internación Provisoria (CIP), según región, sexo y tramo de edad. Año 2020.....	330
Tabla 211. NNAA ingresados a Centros de Internación Provisoria (CIP), según categoría causal de ingreso. Año 2020 .....	332
Tabla 212. Atendidos (por línea) en Medidas Cautelares Ambulatorias (MCA). Año 2020 .....	334
Tabla 213. NNAA atendidos (por línea) en Medidas Cautelares Ambulatorias (MCA), según región, sexo y tramo de edad. Año 2020.....	334
Tabla 214. NNAA atendidos (por línea) en Medidas Cautelares Ambulatorias (MCA), según categoría causal de ingreso. Año 2020.....	336
Tabla 215. NNAA atendidos (por línea) en Centros de Internación Provisoria (CIP). Año 2020 .....	337
Tabla 216. NNAA atendidos (por línea) en Centros de Internación Provisoria (CIP), según región, sexo y tramo de edad. Año 2020.....	337
Tabla 217. NNA atendidos (por línea) en Centros de Internación Provisoria (CIP), según categoría causal de ingreso. Año 2020 .....	339

Tabla 218. NNAA egresados de Medidas Cautelares Ambulatorias (MCA). Año 2020 .....	340
Tabla 219. NNAA egresados de Medidas Cautelares Ambulatorias (MCA), según región, sexo y tramo de edad. Año 2020.....	340
Tabla 220. NNAA egresados de Medidas Cautelares Ambulatorias (MCA), según categoría causal de egreso. Año 2020.....	342
Tabla 221. NNAA egresados de Centros de Internación Provisoria (CIP). Año 2020 .....	344
Tabla 222. NNAA egresados de Centros de Internación Provisoria (CIP), según región, sexo y tramo de edad. Año 2020.....	344
Tabla 223. NNAA egresados de Centros de Internación Provisoria (CIP) según categoría causal de egreso. Año 2020 .....	346
Tabla 224. Número de proyectos, plazas disponibles, plazas utilizadas y porcentaje de ocupación, respecto de medidas cautelares, según tipo de proyecto y modelo. Año 2020 .....	348
Tabla 225. Número de proyectos, plazas disponibles y utilizadas en medidas cautelares en medio libre y privativas de libertad, según región, tipo de proyecto y modelo, al 30 de junio de 2020.....	348
Tabla 226. Número de proyectos, plazas disponibles y utilizadas en medidas cautelares en medio libre y privativas de libertad, según región, tipo de proyecto y modelo, al 31 de diciembre de 2020.....	349
Tabla 227. Número de atenciones realizadas en Programa Salidas Alternativas según región y sexo. Año 2020 .....	352
Tabla 228. Número de atenciones realizadas en programa Salidas Alternativas, según tramo de edad y sexo. Año 2020.....	352
Tabla 229. Número de tenciones realizadas en Programa Salidas Alternativas, según categoría causal de ingreso, sexo y tramo de edad. Año 2020.....	353
Tabla 230. Número de atenciones realizadas en programa Salidas Alternativas, según categoría causal de ingreso y región. Año 2020	355
Tabla 231. NNAA ingresados a Programa de Salidas Alternativas. Año 2020.....	357
Tabla 232. NNAA ingresados a Programa de Salidas Alternativas, según región, sexo y tramo de edad. Año 2020 .....	357
Tabla 233. NNAA Ingresados a Programa de Salidas Alternativas según categoría causal de ingreso. Año 2020 .....	359
Tabla 234. NNAA atendidos (por línea) en Programa Salidas Alternativas (PSA). Año 2020 .....	361
Tabla 235. NNAA atendidos (por línea) en programa Salidas Alternativas, según región, sexo y tramo de edad. Año 2020.....	361
Tabla 236. NNAA atendidos (por línea) en programa Salidas Alternativas, según categoría causal de ingreso. Año 2020 .....	363
Tabla 237. NNAA egresados de programa Salidas Alternativas. Año 2020.....	364
Tabla 238. NNAA egresados de programa Salidas Alternativas según región, sexo y tramo de edad. Año 2020.....	364
Tabla 239. Egresados de programa Salidas Alternativas categoría causal de egreso. Año 2020.....	366
Tabla 240. N° de proyectos, plazas disponibles, plazas utilizadas y porcentaje de ocupación respecto de programa Salidas Alternativas, según tipo de proyecto y modelo. Año 2020 .....	368
Tabla 241. Número de proyectos, plazas disponibles, plazas utilizadas y porcentaje de ocupación respecto de programa Salidas Alternativas, según región, al 30 de junio de 2020 .....	368
Tabla 242. N° de proyectos, plazas disponibles, plazas utilizadas y porcentaje de ocupación respecto de programa Salidas Alternativas, según región, al 31 diciembre de 2020 .....	369
Tabla 243. Número de atenciones realizadas en sanciones en medio libre según región, sexo y modelo de intervención. Año 2020.....	373
Tabla 244. Número de atenciones realizadas en sanciones en medio libre, según tramo de edad, sexo y modelo. Año 2020 .....	374
Tabla 245. Número de atenciones realizadas en sanciones en medio libre, según categoría causal de ingreso, sexo y tramo de edad. Año 2020.....	375
Tabla 246. Número de atenciones realizadas en sanciones en medio libre, según categoría causal de ingreso y región. Año 2020.....	377
Tabla 247. Número de atenciones realizadas en sanciones privativas de libertad, según región, sexo y modelo. Año 2020 .....	380
Tabla 248. Número de atenciones realizadas en sanciones privativas de libertad, según tramo de edad, sexo y modelo de intervención. Año 2020.....	381
Tabla 249. Número de atenciones realizadas en sanciones privativas de libertad, según categoría causal de ingreso, sexo y modelo de intervención. Año 2020.....	381
Tabla 250. Número de atenciones realizadas en sanciones privativas de libertad, según categoría causal de ingreso y región. Año 2020 .....	383
Tabla 251. NNAA ingresados a sanciones en medio libre según tipo de pena o sanción. Año 2020 .....	385
Tabla 252. NNAA ingresados a sanciones en medio libre, según región, sexo y tramo de edad. Año 2020.....	386
Tabla 253. NNAA ingresados a sanciones en medio libre según región, sexo y modelo de intervención Año 2020 .....	387
Tabla 254. NNAA ingresados a sanciones en medio libre, según categoría causal de ingreso y modelo de intervención. Año 2020 .....	389
Tabla 255. NNAA ingresados a sanciones en medio privativo de libertad según tipo de pena o sanción. Año 2020 .....	391
Tabla 256. NNAA ingresados a sanciones en medio privativo de libertad, según región, sexo y tramo de edad. Año 2020.....	392
Tabla 257. NNAA ingresados a sanciones en medio privativo de libertad según región, sexo y modelo de intervención. Año 2020 .....	393
Tabla 258. NNAA ingresados a sanciones en medio privativo de libertad, según categoría causal de ingreso y modelo de intervención. Año 2020.....	395
Tabla 259. Atendidos (por línea) en sanciones en medio libre según modelo. Año 2020 .....	397
Tabla 260. NNAA atendidos (por línea) en sanciones en medio libre, según región, sexo y tramo de edad. Año 2020.....	397
Tabla 261. NNAA atendidos (por línea) en sanciones en medio libre, según región, sexo y modelo. Año 2020 .....	399
Tabla 262. NNAA atendidos (por línea) en sanciones en medio libre según categoría causal de ingreso y modelo de intervención. Año 2020.....	401

Tabla 263. NNAA atendidos (por línea) en sanciones privativas de libertad según modelo. Año 2020 .....	402
Tabla 264. NNAA atendidos (por línea) en sanciones privativas de libertad, según región, sexo y tramo de edad. Año 2020 .....	402
Tabla 265. NNAA atendidos (por línea) en sanciones privativas de libertad según región, sexo y modelo. Año 2020.....	404
Tabla 266. Atendidos (por línea) en sanciones privativas de libertad, según categoría causal de ingreso y modelo de intervención. Año 2020.....	405
Tabla 267. Número de NNAA egresados de sanciones en medio libre según modelo. Año 2020.....	407
Tabla 268. NNAA egresados de sanciones en medio libre según región, sexo y tramo de edad. Año 2020.....	407
Tabla 269. NNAA egresados de sanciones en medio libre, según causal de egreso y modelo de intervención. Año 2020 .....	409
Tabla 270. Número de NNAA egresados de sanciones privativas de libertad según modelo. Año 2020 .....	411
Tabla 271. NNAA egresados de sanciones privativas de libertad, según región, sexo y tramo de edad. Año 2020 .....	411
Tabla 272. NNAA egresados de sanciones privativas de libertad, según causal de egreso y modelo de intervención. Año 2020.....	413
Tabla 273. N° de proyectos, plazas disponibles, plazas utilizadas y porcentaje de ocupación respecto de sanciones, según tipo de proyecto y modelo. Año 2020.....	415
Tabla 274. N° de proyectos, plazas disponibles y utilizadas en sanciones, según región, tipo de proyecto y modelo de intervención, al 30 de junio de 2020 .....	415
Tabla 275. N° de proyectos, plazas disponibles, plazas utilizadas y porcentaje de ocupación respecto de sanciones, según región, tipo de proyecto y modelo de intervención, al 31 de diciembre de 2020 .....	418
Tabla 276. Atenciones realizadas en programas complementarios. Año 2020 .....	422
Tabla 277. Atenciones realizadas en programas complementarios, según modelo de intervención, sexo y región. Año 2020.....	422
Tabla 278. Atenciones realizadas en programas complementarios, según modelo de intervención, sexo y tramo de edad. Año 2020...	424
Tabla 279. Fallecimiento de NNAA atendidos en el Sistema de Cuidado Alternativo de Protección. Año 2020 .....	426
Tabla 280. Tasa de mortalidad de NNAA del Sistema Residencial de Protección (defunciones por cada 1.000 habitantes). Año 2020 ....	426
Tabla 281. Fallecimiento de NNAA atendidos en el Sistema Ambulatorio de Protección. Año 2020 .....	426
Tabla 282. Tasa de mortalidad de NNAA atendidos en el Sistema Ambulatorio de Protección (defunciones por cada 1.000 habitantes). Año 2020.....	426
Tabla 283. Evolución n° de fallecimientos de NNAA atendidos en el Sistema de Protección. Periodo 2017-2020 .....	427
Tabla 284. Fallecimiento de adolescentes, jóvenes y adultos atendidos en el Sistema Privativo de Libertad de Justicia Juvenil. Año 2020 .....	428
Tabla 285. Tasa de mortalidad de adolescentes, jóvenes y adultos atendidos en el Sistema Privativo de Libertad de Justicia Juvenil. Año 2020.....	429
Tabla 286. Fallecimiento de adolescentes, jóvenes y adultos atendidos en el Sistema Medio Libre Administrado por Organismos Colaboradores. Año 2020 .....	429
Tabla 287. Tasa de mortalidad de adolescentes, jóvenes y adultos atendidos en el Sistema Medio Libre Administrado por Organismos Colaboradores. Año 2020 .....	429
Tabla 288. Evolución n° de fallecimientos de NNAA atendidos en el Sistema de Justicia Juvenil. Periodo 2017-2020 .....	430
Tabla 289. Niños, niñas, adolescentes y adultos fallecidos mientras contaban con vigencia en alguno de los proyectos de la Red SENAME durante 2020 .....	430

**EQUIPO RESPONSABLE:** Departamento de Planificación y Control de Gestión

Roberto Aguilera González

Alicia Órdenes Llanca

Martha Díaz Vega

Sandra Gallegos Fernandez

Karina Vega González

Elsa Díaz Sobarzo

**COLABORACIONES:**

Alejandro Corder, Departamento de Protección de Derechos

Daniela Ramírez, Departamento de Protección de Derechos

Leonardo Contreras, Departamento de Adopción

Patricia Rojas, Departamento de Justicia Juvenil

Glenda Valdés, Departamento de Comunicaciones



## I. PRESENTACIÓN



Luego de muchos años de un sistema masivo y despersonalizado, el 2019 y 2020 fuimos testigos de unos de los grandes cambios en la protección y bienestar de los niños, niñas y adolescentes, dejando atrás un modelo obsoleto y remplazándolo por un Nuevo Modelo de Residencias Familiares, dando así cumplimiento al proyecto mandatado desde el primer día de Gobierno del Presidente Sebastián Piñera.

Durante este 2021 nos encontramos trabajando fuertemente para concretar el cierre completo de los conocidos Cread, para transformarlos en residencias de tipo familiar, las cuales cuentan con espacios más acogedores y cuyo enfoque es entregar a los niños, niñas y adolescentes el cuidado necesario que les permita reparar el daño que presentan, producto de las graves vulneraciones a las que estuvieron expuestos durante su vida.

En esa misma línea, hoy nos enfrentamos al desafío trascendental de dar vida al nuevo Servicio Mejor Niñez, que comenzará a regir en octubre de este año, a través de un trabajo organizado y coordinado con otros servicios públicos y ministerios, con el fin de restituir el derecho de vivir en familia a los niños, niñas y adolescentes que se encuentran bajo el cuidado y la protección del Estado.

Por su parte, ya se encuentra avanzando en el congreso el proyecto que crea un Nuevo Servicio Nacional de Reinserción Social Juvenil, que entregará una intervención especializada para los jóvenes que cumplen medidas cautelares y sanciones por haber infringido la ley, con el objetivo de poder reinsertarlos en la sociedad.

Con la materialización de estos dos nuevos servicios podremos cumplir la promesa de entregar una mejor y más personalizada atención a los niños, niñas y jóvenes que más nos necesitan, resguardando y protegiendo siempre sus derechos.

Los invito a conocer y revisar este anuario 2020, que busca ser una herramienta útil para quienes buscan conocer más acerca de los registros estadísticos de lo que hasta hoy se conoce como Servicio Nacional de Menores.

**Rosario Martínez Marín, Directora Nacional del Servicio Nacional de Menores.**

## II. INTRODUCCIÓN

El Servicio Nacional de Menores (Sename) es un organismo del Estado, dependiente del Ministerio de Justicia y Derechos Humanos, encargado de colaborar con el sistema judicial, en lo que respecta a implementar medidas y programas para niños(as) y adolescentes que han sido vulnerados en sus derechos y jóvenes infractores de ley. El Servicio fue creado por el Decreto Ley N° 2.465 del 10 de enero de 1979.

La misión del servicio es *“Contribuir a la restitución de derechos de niños, niñas, adolescente y adultos vulnerados/as, así como a la responsabilización y reinserción social de los adolescentes infractores/as de ley, a través de prestaciones de calidad mediante una red de programas ejecutados directamente o por organismos colaboradores del servicio”*

El Sename desarrolla sus actividades considerando los mandatos emanados de los diversos tribunales del país y del Ministerio de Justicia de Derechos Humanos. Su actuar se expresa en la ejecución de programas en tres grandes áreas: Adopción, Protección de Derechos y Justicia Juvenil.

La presente edición del Anuario Estadístico Institucional del Servicio Nacional de Menores 2020, es producto de un arduo trabajo de colaboración interdepartamental; siendo el resultado de un trabajo de compilación, sistematización y ordenamiento de la información procedente en su mayoría del registro estadístico institucional, SENAINFO.

La edición de los anuarios estadístico es una tarea encomendada a la Unidad de Estudios; esta se realiza de manera ininterrumpida desde el año 2010. Constituye un esfuerzo cuya principal motivación es poner a disposición de un público amplio y diverso, las cifras oficiales elaboradas por el Servicio Nacional de Menores.

El documento presenta información en cifras de cuál ha sido el comportamiento de los ingresos, egresos, atendidos y vigentes de los niños/as, adolescentes y adultos en el lapso de tiempo que comprende el 1 de enero y el 31 de diciembre del año 2020.

El ordenamiento del texto considera en primer lugar, las cifras correspondientes al sistema de adopción, continua con el detalle de las cifras de protección de derechos y culmina con las cifras relativas a justicia juvenil. Previo al detalle de las cifras se ha incorporado con fines didáctico un glosario de términos con las abreviaturas y denominaciones de los programas en las tres áreas de trabajo.

Confiamos en que este documento contribuya efectivamente a los fines para los que fue concebido: Ser una herramienta de consulta y un recurso de información sobre resultados y procesos del quehacer del servicio en sus áreas claves, entregando elementos que permitan configurar una visión integral del desempeño institucional, destacando la complejidad y heterogeneidad del comportamiento de la oferta programática, en los que dice relación a los centros de la administración estatal y los programas que desarrollan los Organismos Colaboradores de SENAME.

### III. DEFINICIONES PRELIMINARES

#### 1. ORIGEN DE LOS DATOS

Para la elaboración del presente documento se utilizó información proveniente principalmente de dos fuentes de datos institucionales:

- **Plataforma SENAINFO:** Sistema informático que contiene una base de datos que registra la información de los proyectos y de los niños, niñas, adolescentes y adultos atendidos en los programas y centros administrados directamente por el Servicio Nacional de Menores o subvencionado por éste.

- **Plataforma ADOPSEN:** Base de datos del área de adopción empleada para realizar seguimiento a los niñas, niños y adolescentes pertenecientes a los programas de adopción como también a las familias que están postulando a la adopción.

#### 2. ¿CÓMO LEER LOS DATOS DEL ANUARIO?

Para lograr una lectura y comprensión adecuada de la información incluida en el presente documento, es necesario distinguir entre las distintas categorías de registro utilizadas: Ingresados, atendidos, atendidos por línea, atenciones, vigentes y egresados. Estas categorías permiten dar cuenta de distintas etapas por las que pasa un niño, niña, adolescente y adulto durante el proceso de intervención en la Red SENAME.

A continuación, se describe cada una de las categorías de registro:

CATEGORÍA DE REGISTRO	ÁREA ADOPCIÓN	ÁREA DE PROTECCIÓN DE DERECHOS	ÁREA DE JUSTICIA JUVENIL
ATENCIÓNES	Corresponde a la cantidad de proyectos del área de Adopción en los que se encuentra vigente un niño, niña y adolescente en un periodo de tiempo determinado. Esto implica que un niño puede estar vigente en más de un proyecto dentro del periodo comprendido entre el 1 de enero y 31 de diciembre de 2020.	Corresponde a la cantidad de proyectos del área de Protección en los que se encuentra vigente un niño, niña, adolescente y adulto en un periodo de tiempo determinado. Esto implica que un niño, niña, adolescente o adulto puede estar vigente en más de un proyecto dentro del periodo comprendido entre el 1 de enero y 31 de diciembre de 2020.	Corresponde a la cantidad de proyectos del área de Justicia Juvenil en los que se encuentra vigente un adolescente, joven o adulto en un periodo de tiempo determinado. Esto implica que un adolescente, joven o adulto puede estar vigente en más de un proyecto dentro del periodo comprendido entre el 1 de enero y 31 de diciembre de 2020.
INGRESADOS	Corresponde a la cantidad de niños, niñas y adolescentes que ingresaron durante el año 2020 a programas y proyectos del área de Adopción. Si un niño,	Corresponde a la cantidad de niños, niñas, y adolescentes que ingresaron durante el año 2020 a la Red de protección de Sename. Si un niño, niña o adolescente ingresa a más de un proyecto o residencia, se seleccionará solo uno de los ingresos de acuerdo a criterios de priorización basados en la complejidad y la temporalidad de los modelos de intervención. Por tanto, si un niño o niña ingresa, por ejemplo, a dos proyectos ambulatorios y a un centro residencial durante el 2020, se considerará solo el ingreso al centro residencial; en el caso que los ingresos correspondan a un mismo programa se seleccionará aquel ingreso más reciente.	Corresponde a la cantidad de adolescentes y jóvenes que ingresaron durante el 2020 a una medida cautelar o sanción dictaminada por tribunales de justicia. Si un joven o adolescente ingresa a más de una sanción o medida durante el año contemplado, se seleccionará solo uno de los ingresos de acuerdo a criterios de priorización basados en la gravedad y temporalidad de la sanción o medida. Por tanto, se prioriza la privación de libertad por sobre el medio libre y las sanciones por sobre las medidas; en el caso que ingresos correspondan al mismo programa se selecciona aquel ingreso más reciente.

CATEGORÍA DE REGISTRO	ÁREA ADOPCIÓN	ÁREA DE PROTECCIÓN DE DERECHOS	ÁREA DE JUSTICIA JUVENIL
ATENDIDOS	Corresponde a la cantidad de niños, niñas y adolescentes efectivamente atendidos por un programa o proyecto durante el 2020. Los atendidos se calculan sumando a los vigentes en el primer día del período (1 de enero 2020) y los nuevos ingresos que se producen durante el 2020.	Corresponde a la cantidad de niños, niñas, adolescentes y adultos efectivamente atendidos por un centro o proyecto durante el 2020. Los atendidos se calculan sumando a los vigentes en el primer día del período (1 de enero 2020) y los nuevos ingresos que se producen durante el 2020. En cuanto a la selección del caso, se realizará bajo los mismos criterios de selección señalados en "Ingreso".	Corresponde a la cantidad de adolescentes, jóvenes o adultos efectivamente atendidos por un centro o proyecto durante el 2020. Los atendidos se calculan sumando a los vigentes del primer día del período (en este caso, del 1 de enero 2020) más aquellos jóvenes y adolescentes que ingresan durante la totalidad del período. En cuanto a la selección del caso, se realiza bajo los mismos criterios de selección señalados en "Ingreso".
ATENDIDOS POR LÍNEA		Corresponde a la cantidad de niños, niñas, adolescentes y adultos efectivamente atendidos en cada una de las líneas de atención de la red de protección durante el 2020. Si un niño, niña o adolescente es atendido en más de un proyecto o centro, se realizará un proceso de selección que considerará las cuatro líneas de atención de la red de Protección (Ambulatoria; Cuidado Alternativo; Diagnóstico y OPD) y la fecha de ingreso al proyecto o centro. Por tanto, si un niño o niña ingresa, por ejemplo, a dos proyectos ambulatorios y a un centro durante el 2020, se considerará un ingreso por línea de atención, es decir, el ingreso al centro y uno de los ingresos de los proyectos ambulatorios, aquel de más tardía fecha de ingreso.	Corresponde a la cantidad de adolescentes, jóvenes y adultos efectivamente atendidos en cada uno los proyectos o centros del área de justicia juvenil durante el 2020. Si un adolescente, joven o adulto es atendido en más de un proyecto o centro, se realizará un proceso de selección que considerará cada uno de los proyectos y centros, así como la fecha de ingreso al proyecto o centro. Por tanto, si un adolescente, joven o adulto ingresa durante el 2020, por ejemplo, a un centro de internación provisoria y a dos programas de libertad asistida especial, se considerará su ingreso al centro de internación provisoria y uno de los ingresos a al programa de libertad asistida especial, aquel de más tardía fecha de ingreso.
VIGENTES	Corresponde a la cantidad de niños, niñas, adolescentes y adultos que se encuentran vigentes en programas y proyectos del área de adopción al 30 junio de 2020 y 31 de diciembre de 2020.	Corresponde a la cantidad de niños, niñas, adolescentes y adultos que se encuentran en programas y residencias de la red Sename, vigentes al 30 de junio y 31 de diciembre de 2020. En cuanto a la selección del caso, se realiza bajo los mismos criterios de selección señalados en "Ingreso".	Corresponde a la cantidad de adolescentes, jóvenes o adultos que se encuentran en centros o programas, vigentes al 30 de junio y 31 de diciembre de 2020. En cuanto a la selección del caso, se realiza bajo los mismos criterios de selección señalados en "Ingreso".
EGRESADOS	Corresponde a la cantidad de enlaces con familia adoptiva realizados durante el 2020 y egresos administrativos realizados durante el año 2020	Corresponde a la cantidad de niños, niñas, adolescentes y adultos egresados de proyectos o centros de la red Sename durante el 2020. En cuanto a la selección del caso, se realiza bajo los mismos criterios de selección señalados en "Ingreso".	Corresponde a la cantidad de adolescentes, jóvenes y adultos egresados de sanciones o medidas durante el 2020. En cuanto a la selección del caso, se realiza bajo los mismos criterios de selección señalados en "Ingreso".

Fuente: Elaboración propia

### 3. ABREVIATURAS

Para una cabal comprensión de las siglas incluidas en este documento se detalla a continuación las principales siglas utilizadas, desagregadas por área.

#### 3.1 Siglas generales

SIGLA	DEFINICIÓN
NNA	Niños, niñas y adolescentes
NNAA	Niños, niñas, adolescentes y adultos
AA.DD	Administraciones Directas de Sename
OCAS	Organismos Colaboradores Acreditados de SENAME

#### 3.2 Área Adopción

Foco	SIGLA	DEFINICIÓN
GENERAL	FCH	Fundación Chilena para la Adopción
	FSJ	Fundación San José
	FMC	Fundación Mi Casa
	F.O.	Familia de Origen
PROGRAMAS	PRI	Programa de Intervención con Niños institucionalizados y su preparación para la integración a familia alternativa a la de origen
	FAE	Programa de Familia de Acogida Especializada

#### 3.3 Área Protección y Restitución de Derechos

DIMENSIÓN	SIGLA	DEFINICIÓN
LÍNEA AMBULATORIA	PAD	Programa de Protección Ambulatoria para la Discapacidad
	PAS	Programa Especializado en intervención con Adolescentes que presentan conductas Abusivas de carácter Sexual
	PDC	Proyectos para Niños, Niñas, Adolescentes con Consumo Problemático de Alcohol y/u otras drogas (24 H)
	PDE	Programa Protección Especializada en Reinserción Educativa (24 H)
	PEC	Programa Especializado con Niños, Niñas y/o Adolescentes en Situación de Calle
	PEE	Programa de Protección Especializada en Explotación Sexual Comercial Infantil y Adolescente
	PIB	Programa de Intervención breve
	PIE	Programa de Intervención Integral Especializada
	PIE (24)	Programa de Intervención Integral Especializada (24 H)

DIMENSIÓN	SIGLA	DEFINICIÓN
	PIE COORDINADO	Programa de Intervención Especializada (PIE Coordinado)
	PPC	Programa de Prevención Comunitaria
	PPF	Programa de Prevención Focalizada para Niños, Niñas y Adolescentes vulnerados en sus derechos
	PRJ	Programa de Representación Jurídica
	PRM	Programa Especializado en Reparación del Maltrato
LÍNEA CUIDADO ALTERNATIVO	CLA	Centro de Diagnóstico para Lactantes
	CREAD PARA NNA MAYORES DE SEIS AÑOS PERO MENORES DE 18 AÑOS DE EDAD.	Centros de Reparación Especializada de Administración Directa para NNA mayores de seis años pero menores de 18 años de edad.
	CREAD PARA ATENCIÓN DE LACTANTES Y PRE-ESCOLARES	Centros de Reparación Especializada de Administración Directa para atención de lactantes y pre-escolares (niños y niñas menores de 6 años)
	FAE AADD	Programa Familia de Acogida de Administración Directa
	FAE	Programa de Familia de Acogida Especializada
	RAD	Residencia de Protección para Niños, Niñas y Adolescentes gravemente vulnerados en sus derechos con Discapacidades severas o profundas en situación de alta dependencia con programa adosado para la intervención residencia
	RAE	Residencia de Alta Especialidad
	RDD	Residencia de Protección para Niños/as con Discapacidad Mental Discreta o Moderada
	RDG	Residencia de Protección Niños, Niñas y Adolescentes gravemente vulnerados en sus derechos con discapacidades severas o profundas en situación de alta dependencia
	RDS	Residencia con Discapacidad Severa y Situación de Dependencia con Programa
	REM	Residencia de Protección para Mayores con Programa
	RFA	Residencia Familiar para la Adolescencia
	RLP	Residencia de Protección para Lactantes y Preescolares (con Programa de Protección Especializado Adosado)
	RMA	Residencia de Protección para Madres Adolescentes con Programa de Protección especializados con intervención residencial
	RPA	Residencia de Protección para Madres Adolescentes
	RPE	Residencia Especializada de Protección
	RPM	Residencia de Protección para Mayores
	RPP	Residencia de Protección para Lactantes y Preescolares
	RSP	Residencias Especializadas con Programa de Protección Especializado Adosado
LÍNEA DIAGNÓSTICO	DAM	Programa de Diagnóstico Ambulatorio
LÍNEA OPD	OPD	Oficina de Protección de Derechos

### 3.4 Área Justicia Juvenil

DIMENSIÓN	SIGLA	DEFINICIÓN
MEDIDAS	MCA	Programa de Medidas Cautelares Ambulatorias
	CIP	Centro de Internación Provisoria
SALIDAS ALTERNATIVAS	PSA	Programa de Salidas Alternativas
SANCIONES	PLA	Programa de Libertad Asistida
	PLE	Programa de Libertad Asistida Especial
	SBC	Programa de Servicios en Beneficio de la Comunidad y de Reparación del Daño Causado
	CRC	Centro de Régimen Cerrado
	CSC	Centro de Régimen Semicerrado
PROGRAMAS COMPLEMENTARIOS	PIL	Programa de Intermediación Laboral. Este programa consta de dos líneas de atención: Apresto Laboral para Adolescentes Privados de Libertad y Medio Libre (ALA) y Apoyo Psicosocial para la Reinserción (ASR)
	ASE	Atención Socioeducativa para adolescentes privados de libertad y medio libre
	ASR	Programa de Apoyo Psicosocial y Reinserción escolar para adolescentes privados de libertad

## IV. ÁREA ADOPCIÓN

El Servicio Nacional de Menores es el órgano rector en materia de adopción nacional, encargado de llevar un registro de postulantes nacionales y extranjeros declarados idóneos para adoptar, así como de niños y niñas declarados susceptibles de ser adoptados. Se preocupa de la acreditación, fiscalización y supervisión de organismos nacionales y extranjeros de programas de adopción. Siendo la principal institución que se encarga de la adopción en Chile, responsable de alrededor del 80% de los enlaces realizados al año.

En este apartado se presentan los resultados más relevantes del Área de Adopción, tanto en relación a las características de sus programas y población atendida, como también en aspectos de la intervención.

### 1. INICIO DE CAUSAS DE SUSCEPTIBILIDAD<sup>1</sup>

El inicio de las causas de susceptibilidad de adopción puede ser gestionadas tanto por las Unidades Regionales de Adopción como también por Organismos Colaboradores del SENAME. En ese sentido, durante el 2020 **se iniciaron 360 causas de susceptibilidad de adopción<sup>2</sup>**, de los cuales el 17,2% de los casos (n=62) fueron iniciadas por Organismos Colaboradores y el restante 82,8% (n= 298) fueron gestionadas por las Unidades Regionales de Adopción de SENAME. La magnitud de la diferencia entre una y otra unidad operativa, se explica, en parte, por temas de cobertura territorial, pues las Unidades Regionales de Adopción de Sename tienen presencia en todo el territorio nacional, en cambio, los Organismos Colaboradores solo tienen presencia en la Región Metropolitana. Al revisar la evolución histórica de las causas de susceptibilidad de adopción iniciadas durante el periodo, se evidencia una disminución del número de causas iniciadas de casi el 35% entre lo registrado en 2018 (n=556) y de casi el 33% respecto del 2019 (n=529)

En relación a la **edad de los niños y niñas con inicio de causas de susceptibilidad de adopción** durante el 2020, se advierte que el 36,4% de los niños/as con causas de susceptibilidad iniciadas contaban con “menos de un año” (n=131), le sigue en proporción de casos los niños/as de entre “4 a 7 años” que, con 99 casos, representa el 27,5% de los usuarios/as; a continuación, y con acotada diferencia, los niños/as de “1 a 3 años” (n=90; 25%). Por último, la menor proporción de casos se da entre los niños y niñas de “8 años y más” (n=30; 8,3%) y los que estaban “en gestación” (n=10; 2,8%). Al considerar la unidad operativa que gestiona

<sup>1</sup> Para que un niño/a o adolescente sea declarado susceptible de ser adoptado, es necesario que la solicitud se fundamente en algunas de las causales que el artículo 12° de la Ley 19.620 dispone. Por tanto, se procederá a la declaración de susceptibilidad de adopción cuando el padre, madre o las personas a quienes se haya confiado su cuidado se encuentre en alguna de las siguientes situaciones:

1. Se encuentren inhabilitados física o moralmente para ejercer el cuidado personal, de conformidad al artículo 226 del Código Civil.
2. No le proporcionen atención personal o económica durante el plazo de dos meses. Si el menor tuviere una edad inferior a un año, este plazo será de 30 días.
3. Lo entreguen a una institución pública o privada de protección de menores o a un tercero, con ánimo manifiesto de liberarse de sus obligaciones legales.

Es relevante señalar que una causa de susceptibilidad también se puede iniciar en virtud de la entrega voluntaria que realiza la madre o padres, regulada en el artículo 9 de la ya mencionada ley. Además, señalar que el artículo 10° de la referida ley, permite iniciar la causa de susceptibilidad de adopción antes del nacimiento del hijo, interviniendo con su patrocinio el Servicio Nacional de Menores o un organismo acreditado ante éste.

<sup>2</sup> Es importante señalar que no todas las causas de susceptibilidad iniciadas durante el 2020 concluyeron dentro del año. De igual manera, no todas las causas iniciadas concluyen en susceptibilidad de adopción del niño/A.



las causas, se observa un mayor predominio de niños/as “menores a un año” en las Organismos Colaboradores Acreditados que, en las Unidades Regionales de adopción, pues si para los primeros este grupo representa 62,9% de los atendidos (n=39 de 62), para los segundo este grupo etario concentra el 30,9% de los casos atendidos en esa unidad (92 de 298). Históricamente, la proporción de niños susceptibles de adopción disminuye progresivamente a medida que aumenta la edad del niño (exceptuando en “gestación”, lo cual no se aprecia durante el año 2020 pudiendo explicarle por la pandemia). Por último, en ambas Unidades la menor proporción de niños y niñas con causas de susceptibilidad iniciadas se da entre aquellos mayores de 7 años, quienes representan el 8,3% total de casos (n=30).

Las **principales causales invocadas para la tramitación de la susceptibilidad de adopción** corresponden a: “Inhabilidad, abandono y ánimo manifiesto” (n=84) e “Inhabilidad” (n=84), que representan cada una, por sí sola, el 23,3% de los casos. Le sigue la causal “Cesión normal” con 79 casos (21,9%) e “Inhabilidad y abandono” con 61 casos (16,9%). Además, se advierte que las causales que implican inhabilidad-como causal única o en conjunto con otras causales- abarcan el 73,1% de los casos (n= 263)

Finalmente, el **tiempo de espera de los niños y niñas desde que son declarados susceptibles hasta el momento del enlace**, es substancialmente menor en los Organismos Colaboradores que en las Unidades Regionales de Adopción de SENAME, pues en el primero el tiempo de espera promedia los 2,69 meses, en cambio, en el segundo promedia los 5,95 meses. Esta diferencia entre unidades operativas, se explica, en parte, por el perfil etario de los niños y niñas que atienden, pues en las Unidades Regionales de Adopción el 60,1% de los niños y niñas enlazados el 2020 tienen hasta 3 años (n=179 de 298 causas iniciadas), en contraposición, al 83,9% presentado por los Organismos Colaboradores, en igual rango (n=52 de 62 causas iniciadas). En ese sentido, al considerar el tramo etario de los niños y niñas, se evidencia una relación directa entre la edad y el tiempo de espera, pues a medida que aumenta la edad, aumenta también el tiempo de espera promedio. Si un niño o niña menor de 1 año, entre la declaración de susceptibilidad y el enlace, promedia un tiempo de espera de 1.33 meses; aumenta a 4,16 meses entre los niños/as de 1 a 3 años; 7,73 meses entre aquellos/as niños/as de 4 a 7 años, y más de un año de espera entre los mayores de 8 años (14,13 meses promedio).

A continuación, se presentan cruces con variables de interés:

Tabla 1. Evolución histórica n° de inicios de causas de susceptibilidad. Periodo 2017-2020

INICIOS DE CAUSAS DE SUSCEPTIBILIDAD	Año			
	2017	2018	2019	2020
RECuento	538	556	529	360

Fuente: Base de Datos ADOPSEN

Gráfico 1: Cuadro evolución histórica n° de inicios de causas de susceptibilidad. Periodo 2017-2020

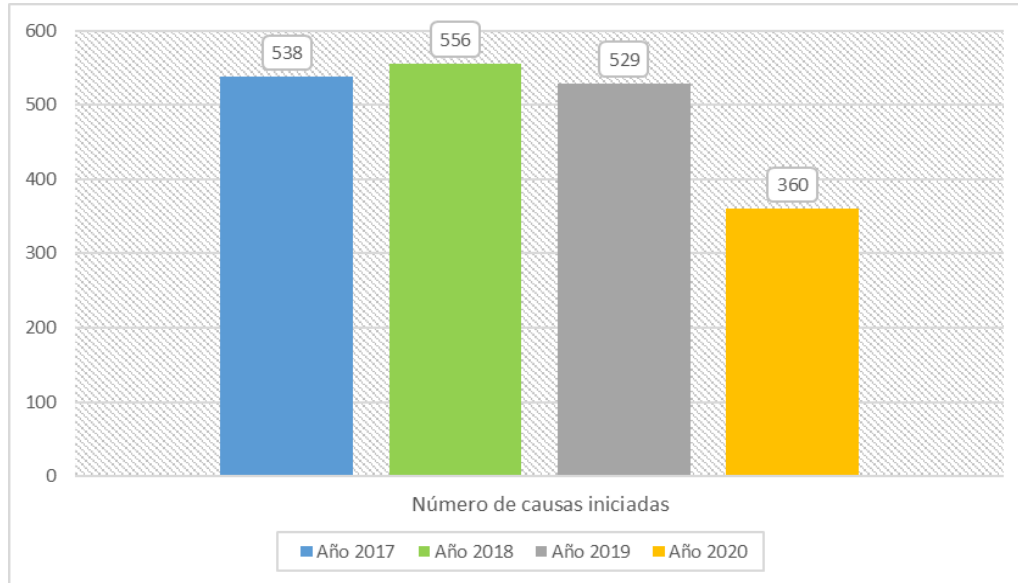

Fuente: Base de Datos ADOPSEN

Tabla 2. Número de niños/as con causa de susceptibilidad iniciada, según sexo y región. Año 2020

REGIÓN		SEXO			TOTAL
		NIÑO	NIÑA	POR NACER	
REGIÓN DE ARICA Y PARINACOTA	Recuento	0	1	0	1
	% total	0%	,3%	0%	,3%
REGIÓN DE TARAPACÁ	Recuento	8	5	0	13
	% total	2,2%	1,4%	0%	3,6%
REGIÓN DE ANTOFAGASTA	Recuento	13	15	1	29
	% total	3,6%	4,2%	,3%	8,1%
REGIÓN DE ATACAMA	Recuento	6	9	0	15
	% total	1,7%	2,5%	0%	4,2%
REGIÓN DE COQUIMBO	Recuento	6	6	0	12
	% total	1,7%	1,7%	0%	3,3%
REGIÓN DE VALPARAÍSO	Recuento	19	12	0	31
	% total	5,3%	3,3%	0%	8,6%
REGIÓN METROPOLITANA DE SANTIAGO <sup>3</sup>	Recuento	63	65	0	128
	% total	17,5%	18,1%	0%	35,6%
REGIÓN DEL LIBERTADOR GENERAL BERNARDO O'HIGGINS	Recuento	11	9	0	20
	% total	3,1%	2,5%	0%	5,6%
REGIÓN DEL MAULE	Recuento	6	13	0	19
	% total	1,7%	3,6%	0%	5,3%
REGIÓN DE BIOBÍO	Recuento	11	20	0	31

<sup>3</sup> Cabe señalar que, en la región Metropolitana, 62 inicios de causas de susceptibilidad fueron gestionados por Organismos Colaboradores. De los cuales, 33 fueron gestionados por la Fundación Chilena para la Adopción (FCH), 10 por la Fundación Mi Casa (FMC) y, por último, 19 por la Fundación San José (FSJ).

REGIÓN	SEXO			TOTAL	
	NIÑO	NIÑA	POR NACER		
	% total	3,1%	5,6%	0%	8,6%
REGIÓN DE LA ARAUCANÍA	Recuento	6	7	0	13
	% total	1,7%	1,9%	0%	3,6%
REGIÓN DE LOS RÍOS	Recuento	4	3	0	7
	% total	1,1%	,8%	0%	1,9%
REGIÓN DE LOS LAGOS	Recuento	15	15	0	30
	% total	4,2%	4,2%	0%	8,3%
REGIÓN DE AYSÉN DEL GENERAL CARLOS IBÁÑEZ DEL CAMPO	Recuento	1	2	0	3
	% total	,3%	,6%	0%	,8%
REGIÓN DE MAGALLANES Y LA ANTÁRTICA CHILENA	Recuento	5	3	0	8
	% total	1,4%	,8%	0%	2,2%
<b>TOTAL</b>	<b>Recuento</b>	<b>174</b>	<b>185</b>	<b>1</b>	<b>360</b>
	<b>% total</b>	<b>48,3%</b>	<b>51,4%</b>	<b>,3%</b>	<b>100%</b>

Fuente: Base de Datos ADOPSEN

Tabla 3. Número de niños/as con causa de susceptibilidad iniciada, según edad y unidad operativa<sup>4</sup>. Año 2020

TRAMO DE EDAD	UNIDAD OPERATIVA								
	UNIDADES REGIONALES DE ADOPCIÓN SENAME			ORGANISMOS COLABORADORES			TOTAL		
	RECuento	% N COLUMNA	% N TABLA	RECuento	% N COLUMNA	% N TABLA	RECuento	% N COLUMNA	% N TABLA
EN GESTACIÓN	9	3,0%	2,5%	1	1,6%	,3%	10	2,8%	2,8%
MENOR A 1 AÑO	92	30,9%	25,6%	39	62,9%	10,8%	131	36,4%	36,4%
1 A 3 AÑOS	78	26,2%	21,7%	12	19,4%	3,3%	90	25,0%	25,0%
4 A 7 AÑOS	89	29,9%	24,7%	10	16,1%	2,8%	99	27,5%	27,5%
8 Y MÁS AÑOS	30	10,1%	8,3%	0	0,0%	0,0%	30	8,3%	8,3%
<b>TOTAL</b>	<b>298</b>	<b>100,0%</b>	<b>82,8%</b>	<b>62</b>	<b>100,0%</b>	<b>17,2%</b>	<b>360</b>	<b>100,0%</b>	<b>100,0%</b>

Fuente: Base de Datos ADOPSEN

<sup>4</sup> Unidad Operativa se entiende como la Unidad que realiza la intervención, pudiendo ser una de las 15 Unidades Regionales de Adopción o una de las 3 Fundaciones u Organismos colaboradores del área de adopción.

Gráfico 2: Porcentaje de niños/as con causa de susceptibilidad iniciada según edad por unidad operativa. Año 2020

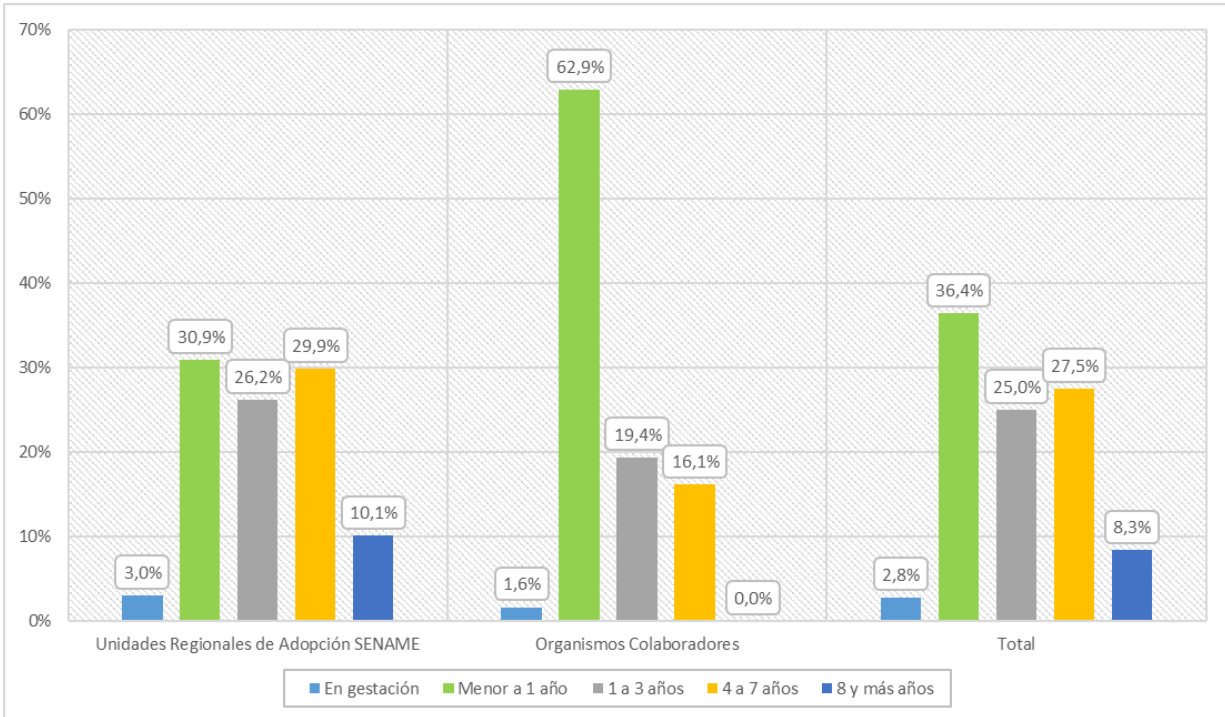

Fuente: Base de Datos ADOPSEN

Tabla 4. Número de niños/as con causa de susceptibilidad iniciada, según causales invocadas en el Tribunal. Año 2020

CAUSALES INVOCADAS	FRECUENCIA	PORCENTAJE
CESIÓN NORMAL (ART. 9)	79	21,9%
CESIÓN EN VIENTRE (ART. 10)	7	1,9%
INHABILIDAD (ART. 12 N°1)	84	23,3%
ABANDONO (ART. 12 N°2)	7	1,9%
INHABILIDAD Y ABANDONO	61	16,9%
INHABILIDAD Y ÁNIMO MANIFIESTO	34	9,4%
ABANDONO Y ÁNIMO MANIFIESTO	4	1,1%
INHABILIDAD, ABANDONO Y ÁNIMO MANIFIESTO	84	23,3%
<b>TOTAL</b>	<b>360</b>	<b>100%</b>

Fuente: Base de Datos ADOPSEN

Gráfico 3: Porcentaje de niños/as con causa de susceptibilidad iniciada, según causales invocadas en el Tribunal. Año 2020

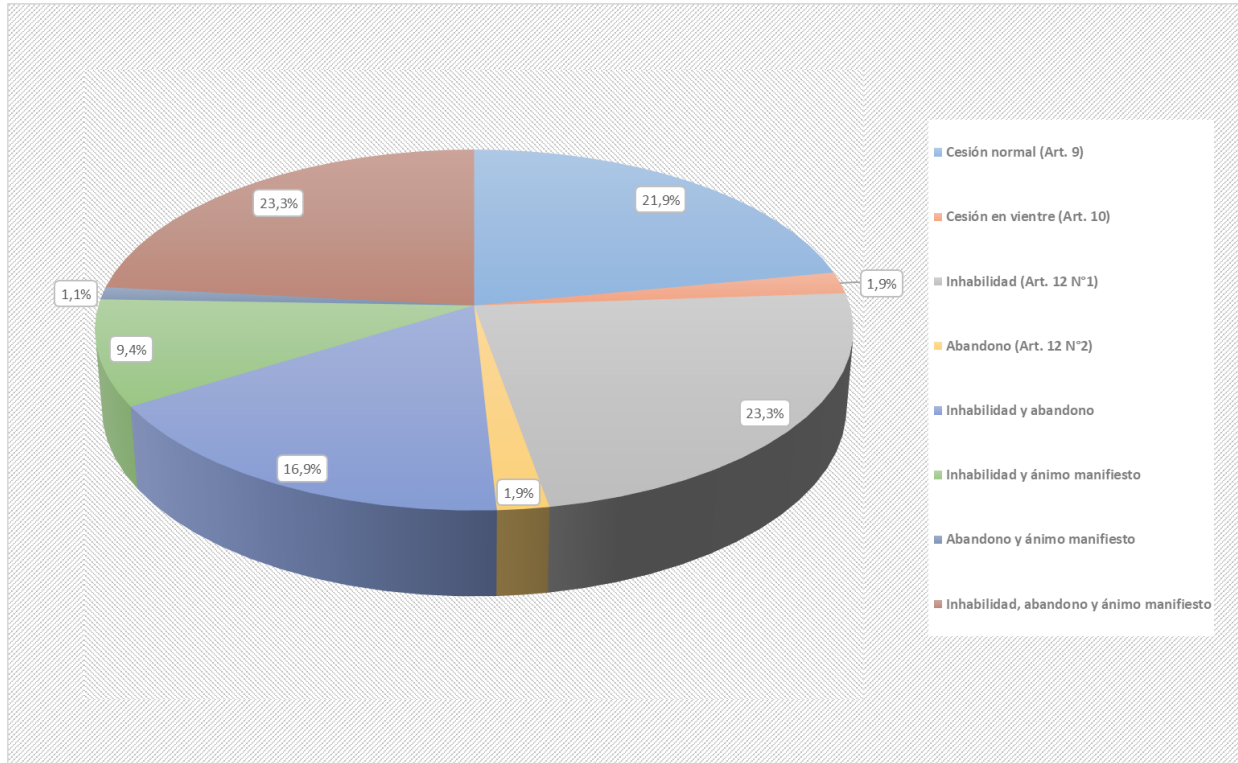

Fuente: Base de Datos ADOPSEN

Nota: En la elaboración de tablas respecto del tiempo de espera de los niños y niñas, desde que son declarados susceptibles hasta el momento del enlace, se consideraron 254 de los 258 enlaces efectuados durante el 2020. Esta decisión se justifica en la medida que estos cuatro casos presentan una situación extraordinaria, pues la fecha de declaración de susceptibilidad es posterior a la fecha de enlace del niño. Por tanto, en estos cuatro casos la diferencia entre las dos fechas señaladas es negativa, lo cual afectaría la sumatoria y con ello el promedio alcanzado.

Tabla 5. Tiempo de espera de los niños/as desde que son declarados susceptibles de ser adoptados hasta el enlace. Año 2020

TRAMO DE EDAD	UNIDAD OPERATIVA						TOTAL		
	ORGANISMOS COLABORADORES			UNIDADES REGIONALES DE ADOPCIÓN SENAME			RECUENTO	% N COLUMNA	% N TABLA
	RECUENTO	% N COLUMNA	% N TABLA	RECUENTO	% N COLUMNA	% N TABLA			
HASTA 5 MESES	55	91,7%	21,7%	126	64,9%	49,6%	181	71,3%	71,3%
ENTRE 6 A 11 MESES	1	1,7%	,4%	47	24,2%	18,5%	48	18,9%	18,9%
ENTRE 12 A 17 MESES	2	3,3%	,8%	15	7,7%	5,9%	17	6,7%	6,7%
18 Y MÁS MESES	2	3,3%	,8%	6	3,1%	2,4%	8	3,1%	3,1%
<b>TOTAL</b>	<b>60</b>	<b>100%</b>	<b>23,6%</b>	<b>194</b>	<b>100%</b>	<b>76,4%</b>	<b>254</b>	<b>100%</b>	<b>100%</b>

Fuente: SENAINFO DEPLAE

Gráfico 4: Tiempo de espera de los niños desde que son declarados susceptibles de ser adoptados hasta el enlace, según unidad operativa. Año 2020

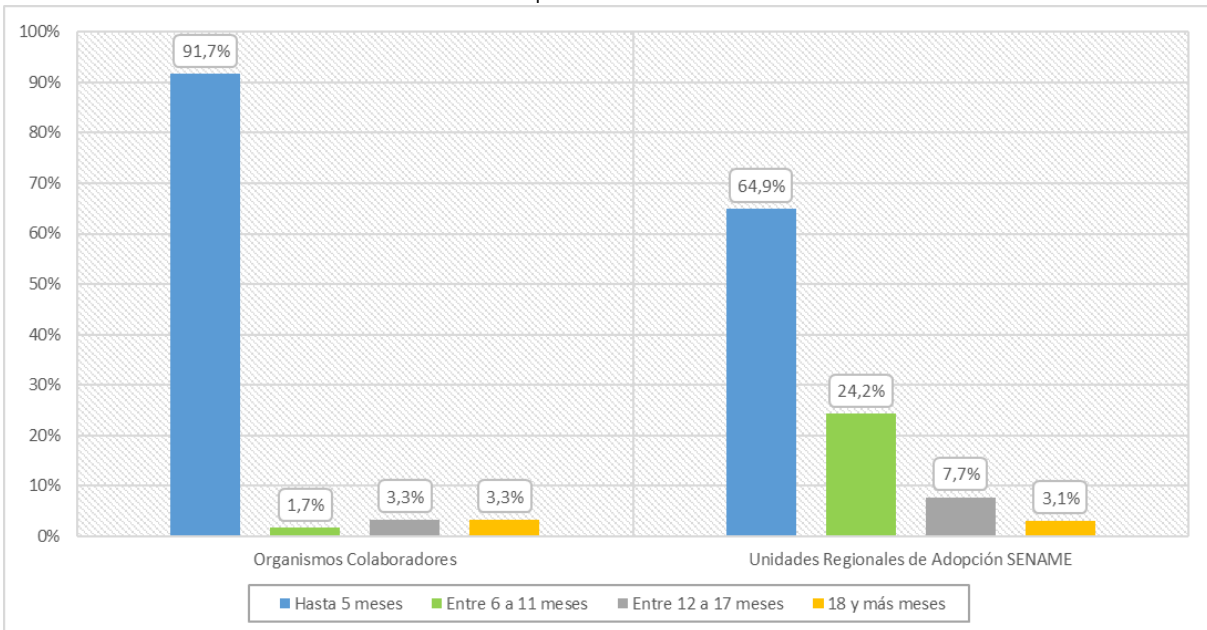

Fuente: Base de Datos ADOPSEN

Tabla 6. Tiempo promedio de espera de los niños/as desde que son declarados susceptibles de ser adoptados hasta el enlace<sup>5</sup>. Año 2020

TIEMPO DE ESPERA	UNIDAD OPERATIVA		TOTAL
	ORGANISMOS COLABORADORES	UNIDADES REGIONALES DE ADOPCIÓN SENAME	
PROMEDIO EN DÍAS	82,00	181,04	157,65
PROMEDIO EN MESES	2,69	5,95	5,18

Fuente: Base de Datos ADOPSEN

\*Para calcular el tiempo promedio en días y meses, se realiza una resta de la fecha de enlace con la fecha de declaración de susceptibilidad, la que deriva en una sumatoria con la cantidad de días de espera de niños/as, que luego es promediada y entrega el promedio en días y meses

<sup>5</sup> Para la elaboración de la tabla de consideraron 254 de los 258 enlaces realizados en el periodo.

Tabla 7. Tiempo de espera de los niños desde que son declarados susceptibles de ser adoptados hasta el enlace, según edad al enlace del niño. Año 2020

TRAMO TIEMPO D ESPERA	TRAMO DE EDAD												TOTAL		
	MENOR A 1 AÑO			1 A 3 AÑOS			4 A 7 AÑOS			8 Y MÁS AÑOS					
	RECUESTO	% N COLUMNA	% N COLUMNA	RECUESTO	% N COLUMNA	% N TABLA	RECUESTO	% N COLUMNA	% N TABLA	RECUESTO	% N COLUMNA	% N TABLA	RECUESTO	% N COLUMNA	% N TABLA
HASTA 5 MESES	74	98,7%	29,1%	59	71,1%	23,2%	39	51,3%	15,4%	9	45,0%	3,5%	181	71,3%	71,3%
ENTRE 6 A 11 MESES	1	1,3%	,4%	22	26,5%	8,7%	22	28,9%	8,7%	3	15,0%	1,2%	48	18,9%	18,9%
ENTRE 12 A 17 MESES	0	0%	0%	0	0%	0%	11	14,5%	4,3%	6	30%	2,4%	17	6,7%	6,7%
18 Y MÁS MESES	0	0%	0%	2	2,4%	,8%	4	5,3%	1,6%	2	10%	,8%	8	3,1%	3,1%
<b>TOTAL</b>	<b>75</b>	<b>100%</b>	<b>29,5%</b>	<b>83</b>	<b>100%</b>	<b>32,7%</b>	<b>76</b>	<b>100%</b>	<b>29,9%</b>	<b>20</b>	<b>100%</b>	<b>7,9%</b>	<b>254</b>	<b>100%</b>	<b>100%</b>

Fuente: Base de Datos ADOPSEN

Tabla 8. Tiempo promedio de espera de los niños/as desde que son declarados susceptibles de ser adoptados hasta el enlace, según edad al enlace del niño. Año 2020

TIEMPO DE ESPERA	TRAMO DE EDAD				TOTAL
	MENOR A 1 AÑO	1 A 3 AÑOS	4 A 7 AÑOS	8 Y MÁS AÑOS	
PROMEDIO EN DÍAS	40,48	126,73	235,37	429,95	157,65
PROMEDIO EN MESES	1,33	4,16	7,73	14,13	5,18

Fuente: Base de Datos ADOPSEN

\*Para calcular el tiempo promedio en días y meses, se realiza una resta de la fecha de enlace con la fecha de declaración de susceptibilidad, la que deriva en una sumatoria con la cantidad de días de espera de niños/as, que luego es promediada y entrega el promedio en días y meses.

## 2. ENLACES<sup>6</sup> NACIONALES E INTERNACIONALES

---

Durante el año 2020 se **efectuaron 258 enlaces adoptivos**, considerando tanto enlaces nacionales e internacionales. Del total de enlaces adoptivos concretados, el 76,7% de los casos (n=198) fueron gestionados por Unidades Regionales de Adopción de SENAME, y el restante 23,3% (n=60) por Organismos Colaboradores.

Al analizar la evolución de los enlaces adoptivos efectuados en el **periodo 2017-2020**, se advierte una disminución progresiva en la cantidad de enlaces concretados. En ese sentido, al comparar el año 2017 con el 2020 se evidencia una diferencia de 170 enlaces, que implica una disminución del 39,7% con respecto al año 2017. Esta tendencia es observada tanto en enlaces nacionales como internacionales, aunque más marcada en los enlaces internacionales, pues si para el 2017 se registraron 41 enlaces para el 2020 ese número se redujo a 9, lo cual representa una disminución del 78,1% con respecto a los enlaces adoptivos concretados el 2017.

Respecto al país de **residencia de los solicitantes** se observa que el 96,5% de los enlaces concretados fueron solicitados por residentes en Chile (n= 249) y el restante 3,5% (n=9) por solicitantes residentes en el extranjero, principalmente de residentes italianos, quienes representan el 77,8% de los enlaces efectuados por solicitantes residentes en el extranjero (7 de 9 casos).

Al considerar el **tramo de edad de los niños y niñas adoptados**, se puede observar, respecto de la residencia de los postulantes, que el 62,8% de los solicitantes nacionales se enlazaron con niños/as de hasta tres años (162 de 249 enlaces); en cambio, el 100% de los solicitantes extranjeros adoptaron a niños/as mayores de tres años (9 de 9 casos). Por otro lado, al segmentar por **Unidad Operativa** se advierte que el 59,1% total de enlaces gestionados por la Unidades Regionales de Adopción (117 de 198 casos) corresponden a niños de hasta 3 años de edad; en cambio, en las OCAS este grupo etario representa el 75% de los enlaces concretados (45 de 60 casos).

En cuanto al **estado civil de los solicitantes nacionales** se puede señalar que, independiente de la unidad operativa, la generalidad de los enlaces adoptivos concretados corresponde a matrimonios, representando el 89,6 total de enlaces nacionales (223 de 249 casos).

Por último, durante el 2020 se registraron el fracaso de 5 enlaces adoptivos, de los cuales cuatro casos fracasaron al momento del enlace y un caso al momento de la adopción. La totalidad de los casos con fracaso adoptivo corresponden a enlaces adoptivos de solicitantes nacionales, gestionados por las Unidades Regionales de SENAME. En cuanto a la edad de los niños y niñas, el 60% posee "4 a 7 años" (n=3) y el 20% posee "1 a 3 años" (n=1) y "8 años y más" (n=1).

A continuación, se presentan cruces con variables de interés:

---

<sup>6</sup> El "enlace" dice relación con el encuentro entre el niño/a y quienes serán su familia adoptiva, el que se conforma legalmente a través de la entrega del "cuidado personal" por parte de un Juez de Familia. Este "enlace" o "encuentro" debe ser siempre antecedido por una preparación de ambas partes, especialmente cuando se trata de niños/as mayores.



Tabla 9. Número de enlaces nacionales y extranjeros efectuados durante el periodo 2017-2020

ÁREA DE ADOPCIÓN	2017		2018		2019		2020	
	RECuento	% TOTAL COLUMNA	RECuento	% TOTAL COLUMNA	RECuento	% TOTAL COLUMNA	RECuento	% TOTAL COLUMNA
ENLACES NACIONALES	387	90,4%	334	90%	340	96,05%	249	96,51%
ENLACES EXTRANJEROS	41	9,58%	37	9,97%	14	3,95%	9	3,49%
<b>TOTAL</b>	<b>428</b>	<b>100%</b>	<b>371</b>	<b>100%</b>	<b>354</b>	<b>100%</b>	<b>258</b>	<b>100,00%</b>

Fuente: Base de Datos ADOPSEN

Tabla 10. Número de niños/as con enlace adoptivo, según sexo y región. Año 2020<sup>7</sup>

REGIÓN	SEXO					
	NIÑO		NIÑA		TOTAL	
	RECuento	% TOTAL	RECuento	% TOTAL	RECuento	% TOTAL
REGIÓN DE ARAUCANÍA	2	,8%	1	,4%	3	1,2%
REGIÓN DE TARAPACÁ	3	1,2%	2	,8%	5	1,9%
REGIÓN DE ANTOFAGASTA	13	5,0%	6	2,3%	19	7,4%
REGIÓN DE ATACAMA	3	1,2%	2	,8%	5	1,9%
REGIÓN DE COQUIMBO	4	1,6%	7	2,7%	11	4,3%
REGIÓN DE VALPARAÍSO	15	5,8%	13	5,0%	28	10,9%
REGIÓN METROPOLITANA DE SANTIAGO	47	18,2%	42	16,3%	89	34,5%
REGIÓN DEL LIBERTADOR GENERAL BERNARDO O'HIGGINS	2	,8%	4	1,6%	6	2,3%
REGIÓN DEL MAULE	10	3,9%	6	2,3%	16	6,2%
REGIÓN DE ÑUBLE	0	0%	0	0%	0	0%
REGIÓN DE BIOBÍO	19	7,4%	19	7,4%	38	14,7%
REGIÓN DE LA ARAUCANÍA	1	,4%	8	3,1%	9	3,5%
REGIÓN DE LOS RÍOS	2	,8%	1	,4%	3	1,2%
REGIÓN DE LOS LAGOS	7	2,7%	9	3,5%	16	6,2%
REGIÓN DE AYSÉN DEL GENERAL CARLOS IBÁÑEZ DEL CAMPO	1	,4%	1	,4%	2	,8%
REGIÓN DE MAGALLANES Y LA ANTÁRTICA CHILENA	7	2,7%	1	,4%	8	3,1%
<b>TOTAL</b>	<b>136</b>	<b>52,7%</b>	<b>122</b>	<b>47,3%</b>	<b>258</b>	<b>100,0%</b>

Fuente: Base de Datos ADOPSEN

<sup>7</sup> Cabe señalar que, en la región Metropolitana, 60 enlaces fueron gestionados por Organismos Colaboradores. De los cuales, 28 enlaces fueron gestionados por la Fundación Chilena para la Adopción (FCH), 15 por la Fundación Mi Casa (FMC) y, por último, 17 por la Fundación San José (FSJ).

Tabla 11. Número de niños/as con enlace adoptivo, según tramo de edad y unidad operativa. Año 2020

TRAMO DE EDAD	UNIDAD OPERATIVA						TOTAL		
	ORGANISMOS COLABORADORES			UNIDADES REGIONALES DE ADOPCIÓN SENAME					
	RECuento	% N TABLA	% N COLUMNA	RECuento	% N TABLA	% N COLUMNA	RECuento	% N TABLA	% N COLUMNA
MENOR A 1 AÑO	28	10,9%	46,7%	51	19,8%	25,8%	79	30,6%	30,6%
1 A 3 AÑOS	17	6,6%	28,3%	66	25,6%	33,3%	83	32,2%	32,2%
4 A 7 AÑOS	13	5,0%	21,7%	63	24,4%	31,8%	76	29,5%	29,5%
8 Y MÁS AÑOS	2	,8%	3,3%	18	7,0%	9,1%	20	7,8%	7,8%
<b>TOTAL</b>	<b>60</b>	<b>23,3%</b>	<b>100,0%</b>	<b>198</b>	<b>76,7%</b>	<b>100,0%</b>	<b>258</b>	<b>100,0%</b>	<b>100,0%</b>

Fuente: Base de Datos ADOPSEN

Tabla 12. Número de niños/as con enlace adoptivo, según edad y país de destino. Año 2020

TRAMO DE EDAD	PAÍS SOLICITANTE									TOTAL		
	CHILE			FRANCIA			ITALIA					
	RECuento	% N TABLA	% N COLUMNA	RECuento	% N TABLA	% N COLUMNA	RECuento	% N TABLA	% N COLUMNA	RECuento	% N TABLA	% N COLUMNA
MENOR A 1 AÑO	79	30,6%	31,7%	0	0%	0%	0	0%	0%	79	30,6%	30,6%
1 A 3 AÑOS	83	32,2%	33,3%	0	0%	0%	0	0%	0%	83	32,2%	32,2%
4 A 7 AÑOS	71	27,5%	28,5%	2	,8%	100%	3	1,2%	42,9%	76	29,5%	29,5%
8 Y MÁS AÑOS	16	6,2%	6,4%	0	0%	0%	4	1,6%	57,1%	20	7,8%	7,8%
<b>TOTAL</b>	<b>249</b>	<b>96,5%</b>	<b>100%</b>	<b>2</b>	<b>,8%</b>	<b>100%</b>	<b>7</b>	<b>2,7%</b>	<b>100%</b>	<b>258</b>	<b>100%</b>	<b>100%</b>

Fuente: Base de Datos ADOPSEN

Tabla 13. Número de niños/as con enlace adoptivo nacional, según edad. Año 2020

Año	TRAMO DE EDAD				TOTAL
	MENOS DE UN AÑO	1 A 3 AÑOS	4 A 7 AÑOS	8 Y MÁS AÑOS	
<b>2020</b>	<b>79</b>	<b>83</b>	<b>71</b>	<b>16</b>	<b>249</b>
<b>% RESPECTO AL TOTAL</b>	<b>31,7%</b>	<b>33,3%</b>	<b>28,5%</b>	<b>6,4%</b>	<b>100%</b>

Fuente: Base de Datos ADOPSEN

Tabla 14. Número de niños/as con enlace adoptivo, según estado civil de solicitantes nacionales y unidad operativa. Año 2020

ESTADO CIVIL	UNIDAD OPERATIVA						TOTAL		
	ORGANISMOS COLABORADORES			UNIDADES REGIONALES DE ADOPCIÓN SENAME					
	RECuento	% N COLUMNA	% N TABLA	RECuento	% N COLUMNA	% N TABLA	RECuento	% N COLUMNA	% N TABLA
MATRIMONIO	53	21,3%	94,6%	170	68,3%	88,1%	223	89,6%	89,6%
DIVORCIADO/A	1	,4%	1,8%	3	1,2%	1,6%	4	1,6%	1,6%
SOLTERO/A	2	,8%	3,6%	20	8,0%	10,4%	22	8,8%	8,8%
VIUDO/A	0	0%	0%	0	0%	0%	0	0%	0%
<b>TOTAL</b>	<b>56</b>	<b>22,5%</b>	<b>100%</b>	<b>193</b>	<b>77,5%</b>	<b>100%</b>	<b>249</b>	<b>100%</b>	<b>100%</b>

Fuente: Base de Datos ADOPSEN

Tabla 15. Número de niños/as con fracaso adoptivo<sup>8</sup>, según sexo y región. Año 2020

REGIÓN	SEXO					
	FEMENINO		MASCULINO		TOTAL	
	RECUENTO	% TOTAL	RECUENTO	% TOTAL	RECUENTO	% TOTAL
REGIÓN DE ARICA Y PARINACOTA	0	0%	1	20%	1	20%
REGIÓN DE TARAPACÁ	0	0%	0	0%	0	0%
REGIÓN DE ANTOFAGASTA	0	0%	0	0%	0	0%
REGIÓN DE ATACAMA	0	0%	1	20%	1	20%
REGIÓN DE COQUIMBO	0	0%	0	0%	0	0%
REGIÓN DE VALPARAÍSO	1	20%	0	0%	1	20%
REGIÓN METROPOLITANA DE SANTIAGO	1	20%	0	0%	1	20%
REGIÓN DEL LIBERTADOR GENERAL BERNARDO O'HIGGINS	0	0%	0	0%	0	0%
REGIÓN DEL MAULE	0	0%	0	0%	0	0%
REGIÓN DE ÑUBLE	0	0%	0	0%	0	0%
REGIÓN DE BIOBÍO	0	0%	0	0%	0	0%
REGIÓN DE LA ARAUCANÍA	0	0%	0	0%	0	0%
REGIÓN DE LOS RÍOS	0	0%	1	20%	1	20%
REGIÓN DE LOS LAGOS	0	0%	0	0%	0	0%
REGIÓN DE AYSÉN DEL GENERAL CARLOS IBÁÑEZ DEL CAMPO	0	0%	0	0%	0	0%
REGIÓN DE MAGALLANES Y LA ANTÁRTICA CHILENA	0	0%	0	0%	0	0%
<b>TOTAL</b>	<b>2</b>	<b>40%</b>	<b>3</b>	<b>60%</b>	<b>5</b>	<b>100%</b>

Fuente: Fichas de fracaso adoptivo

Tabla 16. Número de niños/as con fracaso adoptivo, según momento del fracaso y tipo de adopción. Año 2020

MOMENTO DEL FRACASO	TIPO DE ADOPCIÓN					
	NACIONAL		INTERNACIONAL		TOTAL	
	RECUENTO	% TOTAL	RECUENTO	% TOTAL	RECUENTO	% TOTAL
ENLACE (INTERRUPCIÓN)	4	80%	0	0%	4	80%
ADOPCIÓN (DISOLUCIÓN)	1	20%	0	0%	1	20%
<b>TOTAL</b>	<b>5</b>	<b>100%</b>	<b>0</b>	<b>0%</b>	<b>5</b>	<b>100%</b>

Fuente: Fichas de fracaso adoptivo

<sup>8</sup> Un fracaso en la adopción de un niño/a puede ser definido como una situación grave, ya que vulnera nuevamente su derecho a vivir en familia y además constituye un nuevo abandono. Se entenderá por fracaso adoptivo, a todo aquel que ocurre cuando el/los solicitantes desisten de continuar con la adopción de un niño(a), independientemente de las razones esgrimidas para la toma de su decisión.

La relevancia de medir los fracasos adoptivos para el Departamento de Adopción tiene por objetivo visibilizar su incidencia e identificar posibles aprendizajes, que pudieran instalarse como mejoras continuas de gestión en las unidades operativas de adopción, a fin de prevenir y/o minimizar su aparición. De igual modo, es relevante declarar que, para los casos de fracaso, es fundamental mantener un acompañamiento permanente hacia el niño/a, actuando de manera oportuna, con la finalidad que el niño/a este constantemente visibilizado en el programa de adopción, de modo que, en caso de poder volver a ser enlazado con otra familia, pueda restituir su derecho vulnerado lo más pronto posible.

Tabla 17. Número de niños/as con fracaso adoptivo, según edad y tipo de Adopción. Año 2020

TRAMO DE EDAD	TIPO DE ADOPCIÓN					
	NACIONAL		INTERNACIONAL		TOTAL	
	RECuento	% TOTAL	RECuento	% TOTAL	RECuento	% TOTAL
MENOR A 1 AÑO	0	0%	0	0%	0	0%
1 A 3 AÑOS	1	20%	0	0%	1	20%
4 A 7 AÑOS	3	60%	0	0%	3	60%
8 AÑOS Y MÁS	1	20%	0	0%	1	20%
<b>TOTAL</b>	<b>5</b>	<b>100%</b>	<b>0</b>	<b>0%</b>	<b>5</b>	<b>100%</b>

Fuente: Fichas de fracaso adoptivo

Tabla 18. Número de niños/as con fracaso adoptivo, según estado civil de solicitantes y unidad operativa. Año 2020

ESTADO CIVIL	UNIDAD OPERATIVA					
	UNIDADES REGIONALES DE ADOPCIÓN SENAME		ORGANISMOS COLABORADORES		TOTAL	
	RECuento	% TOTAL	RECuento	% TOTAL	RECuento	% TOTAL
MATRIMONIO	5	100%	0	0%	5	100%
OTROS	0	0%	0	0%	0	0%
<b>TOTAL</b>	<b>5</b>	<b>100%</b>	<b>0</b>	<b>0%</b>	<b>5</b>	<b>100%</b>

Fuente: Fuente: Fichas de fracaso adoptivo

### 3. FAMILIA DE ORIGEN<sup>9</sup>

**Durante el 2020 se atendieron a 182 personas** en conflicto con su parentalidad en el Subprograma de Apoyo y Orientación a la Familia de Origen. El 99,5% de la población atendida corresponde a mujeres (n=181), registrándose solo un usuario de sexo masculino (0,5%).

En cuanto a la **distribución territorial de la población atendida** se puede señalar que el 57,1% de los usuarios fueron atendidos en proyectos localizados en la región Metropolitana (n=104); un 7,7% en proyectos de región de la Araucanía (n=14) y el 4,9% en proyectos emplazados en la región del Los Lagos (n=9). Respecto a la distribución de los usuarios según la unidad operativa, se evidencia que el 48,4% fue atendido en la Unidades Regionales de Adopción (n=88) y el 51,6% restante en Organismos Colaboradores (n=94).

Al considerar el **tramo etario** de los usuarios atendidos por conflicto con su parentalidad, se observa que el 46,2% corresponde a personas cuyas edades fluctúan entre los “26 y 35 años” de edad (n=84), seguido por el 36,3% de personas de entre “18 a 25 años” (n=66), un 13,2% de usuarios con “36 años o más” (n=24) y, por último, la menor proporción de casos se da entre personas menores de 18 años, quienes en su conjunto no superan el 3,8% de la población atendida (n=7). Al comparar la distribución etaria al interior de cada unidad operativa no se observan grandes diferencias, con respecto a la distribución etaria general, quizás la diferencia más relevante se da en el tramo etario “18 a 25 años” pues este grupo, en las unidades regionales de adopción, comprende al 40,9% de los casos atendidos (n=36 de 88 casos), en cambio, en los organismos colaboradores este grupo etario representa el 31,9% de las atenciones realizadas (n=30 de 94 casos).

Por último, al visualizar el número de personas en conflicto con su parentalidad atendidas durante el periodo 2017 y el 2020, se observa una disminución substancial del n° de usuarios atendidos el año 2020, visualizándose una diferencia de 47 casos en relación al año 2018 y 2019, que corresponde a una disminución de casi el 20,5% respecto de los atendidos en esos años; y en relación al 2017, la diferencia se amplía a 93 casos, lo cual implica una disminución del 33,8% respecto al número de atendidos durante ese año.

A continuación, se presentan cruces con variables de interés:

Tabla 19. Cuadro evolución histórica n° de personas en conflicto con su parentalidad. Periodo 2017-2020

PERSONAS EN CONFLICTO CON SU PARENTALIDAD	2017	2018	2019	2020
RECUESTO	275	229	229	182

Fuente: Base de Datos ADOPSEN

<sup>9</sup> En este apartado se entrega información asociada al Subprograma de Apoyo y Orientación a la Familia de Origen del Programa de Adopción, este programa tiene como objetivo orientar, apoyar y acompañar a las madres, padres o familia, en el proceso de decisión informada y responsable respecto de su hijo/a, en casos donde se ha manifestado sentimientos ambivalentes frente al embarazo o no ha logrado asumir responsablemente sus funciones parentales.

Gráfico 5: Cuadro evolución histórica n° de personas en conflicto con su parentalidad. Periodo 2017-2020

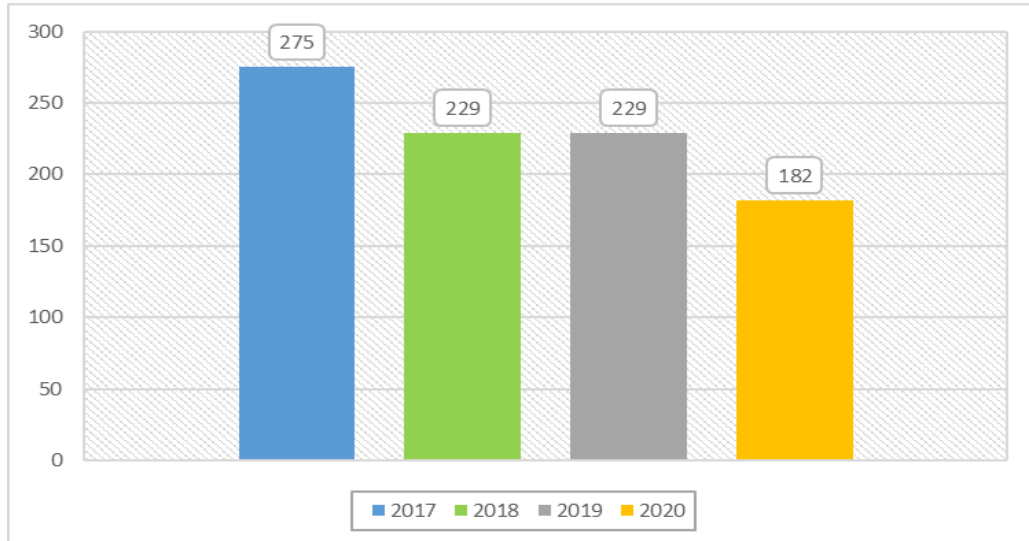

Fuente: Base de Datos ADOPSEN

Tabla 20. Número de personas en conflicto con su parentalidad atendidas según sexo y región. Año 2020

REGIÓN	SEXO DEL CONSULTANTE				TOTAL	
	FEMENINO		MASCULINO		RECuento	% TOTAL
	RECuento	% TOTAL	RECuento	% TOTAL		
REGIÓN DE ARICA Y PARINACOTA	5	2,7%	0	0%	5	2,7%
REGIÓN DE TARAPACÁ	6	3,3%	0	0%	6	3,3%
REGIÓN DE ANTOFAGASTA	5	2,7%	1	,5%	6	3,3%
REGIÓN DE ATACAMA	4	2,2%	0	0%	4	2,2%
REGIÓN DE COQUIMBO	5	2,7%	0	0%	5	2,7%
REGIÓN DE VALPARAÍSO	2	1,1%	0	0%	2	1,1%
REGIÓN METROPOLITANA DE SANTIAGO <sup>10</sup>	104	57,1%	0	0%	104	57,1%
REGIÓN DEL LIBERTADOR GENERAL BERNARDO O'HIGGINS	6	3,3%	0	0%	6	3,3%
REGIÓN DEL MAULE	6	3,3%	0	0%	6	3,3%
REGIÓN DE ÑUBLE	0	0%	0	0%	0	0%
REGIÓN DE BIOBÍO	6	3,3%	0	0%	6	3,3%
REGIÓN DE LA ARAUCANÍA	14	7,7%	0	0%	14	7,7%
REGIÓN DE LOS RÍOS	2	1,1%	0	0%	2	1,1%
REGIÓN DE LOS LAGOS	9	4,9%	0	0%	9	4,9%
REGIÓN DE AYSÉN DEL GENERAL CARLOS IBÁÑEZ DEL CAMPO	1	,5%	0	0%	1	,5%
REGIÓN DE MAGALLANES Y LA ANTÁRTICA CHILENA	6	3,3%	0	0%	6	3,3%
<b>TOTAL</b>	<b>181</b>	<b>99,5%</b>	<b>1</b>	<b>,5%</b>	<b>182</b>	<b>100%</b>

Fuente: Base de Datos ADOPSEN

<sup>10</sup> Cabe señalar que, en la región Metropolitana, 94 de las personas fueron atendidas por Organismos Colaboradores. De los cuales, 31 casos fueron atendidos por la Fundación Chilena para la Adopción (FCH), 1 por la Fundación Mi Casa (FMC) y, por último, 62 por la Fundación San José (FSJ).

Tabla 21. Número de personas en conflicto con su parentalidad atendidas, según tramo de edad y región. Año 2020

REGIÓN	TRAMO DE EDAD										TOTAL	
	MENOS DE 18 AÑOS		18 A 25 AÑOS		26 A 35 AÑOS		36 Y MÁS AÑOS		SIN INFORMACIÓN			
	RECuento	% TOTAL	RECuento	% TOTAL	RECuento	% TOTAL	RECuento	% TOTAL	RECuento	% TOTAL	RECuento	% TOTAL
REGIÓN DE ARICA Y PARINACOTA	1	,5%	1	,5%	2	1,1%	1	,5%	0	0,0%	5	2,7%
REGIÓN DE TARAPACÁ	0	0,0%	0	0,0%	5	2,7%	0	0,0%	1	,5%	6	3,3%
REGIÓN DE ANTOFAGASTA	0	0,0%	4	2,2%	1	,5%	1	,5%	0	0%	6	3,3%
REGIÓN DE ATACAMA	0	0%	2	1,1%	1	,5%	1	,5%	0	0%	4	2,2%
REGIÓN DE COQUIMBO	0	0%	1	,5%	4	2,2%	0	0%	0	0%	5	2,7%
REGIÓN DE VALPARAÍSO	0	0%	1	,5%	1	,5%	0	0%	0	0%	2	1,1%
REGIÓN METROPOLITANA DE SANTIAGO	4	2,2%	35	19,2%	49	26,9%	16	8,8%	0	0%	104	57,1%
REGIÓN DEL LIBERTADOR GENERAL BERNARDO O'HIGGINS	0	0%	4	2,2%	1	,5%	1	,5%	0	0%	6	3,3%
REGIÓN DEL MAULE	0	0%	3	1,6%	3	1,6%	0	0%	0	0%	6	3,3%
REGIÓN DE BIOBÍO	0	0%	3	1,6%	1	,5%	2	1,1%	0	0%	6	3,3%
REGIÓN DE LA ARAUCANÍA	1	,5%	5	2,7%	7	3,8%	1	,5%	0	0%	14	7,7%
REGIÓN DE LOS RÍOS	1	,5%	1	,5%	0	0%	0	0%	0	0%	2	1,1%
REGIÓN DE LOS LAGOS	0	0%	4	2,2%	5	2,7%	0	0%	0	0%	9	4,9%
REGIÓN DE AYSÉN DEL GENERAL CARLOS IBÁÑEZ DEL CAMPO	0	0%	1	,5%	0	0%	0	0%	0	0%	1	,5%
REGIÓN DE MAGALLANES Y LA ANTÁRTICA CHILENA	0	0%	1	,5%	4	2,2%	1	,5%	0	0%	6	3,3%
<b>TOTAL</b>	<b>7</b>	<b>3,8%</b>	<b>66</b>	<b>36,3%</b>	<b>84</b>	<b>46,2%</b>	<b>24</b>	<b>13,2%</b>	<b>1</b>	<b>,5%</b>	<b>182</b>	<b>100%</b>

Fuente: Base de Datos ADOPSEN

Tabla 22. Número de personas en conflicto con su parentalidad atendidas, según unidad operativa y región. Año 2020

REGIÓN	UNIDAD OPERATIVA				TOTAL	
	UNIDADES REGIONALES DE ADOPCIÓN SENAME		ORGANISMOS COLABORADORES			
	RECuento	% TOTAL	RECuento	% TOTAL	RECuento	% TOTAL
REGIÓN DE ÁRICA Y PARINACOTA	5	2,7%	0	0%	5	2,7%
REGIÓN DE TARAPACÁ	6	3,3%	0	0%	6	3,3%
REGIÓN DE ANTOFAGASTA	6	3,3%	0	0%	6	3,3%
REGIÓN DE ATACAMA	4	2,2%	0	0%	4	2,2%
REGIÓN DE COQUIMBO	5	2,7%	0	0%	5	2,7%
REGIÓN DE VALPARAÍSO	2	1,1%	0	0%	2	1,1%
REGIÓN METROPOLITANA DE SANTIAGO	10	5,5%	94	51,6%	104	57,1%
REGIÓN DEL LIBERTADOR GENERAL BERNARDO O'HIGGINS	6	3,3%	0	0%	6	3,3%
REGIÓN DEL MAULE	6	3,3%	0	0%	6	3,3%
REGIÓN DE ÑUBLE	0	0%	0	0%	0	0%
REGIÓN DE BÍO BÍO	6	3,3%	0	0%	6	3,3%
REGIÓN DE LA ARAUCANÍA	14	7,7%	0	0%	14	7,7%
REGIÓN DE LOS RÍOS	2	1,1%	0	0%	2	1,1%
REGIÓN DE LOS LAGOS	9	4,9%	0	0%	9	4,9%
REGIÓN DE AYSÉN DEL GENERAL CARLOS IBÁÑEZ DEL CAMPO	1	,5%	0	0%	1	,5%
REGIÓN DE MAGALLANES Y LA ANTÁRTICA CHILENA	6	3,3%	0	0%	6	3,3%
<b>TOTAL</b>	<b>88</b>	<b>48,4%</b>	<b>94</b>	<b>51,6%</b>	<b>182</b>	<b>100%</b>

Fuente: Base de Datos ADOPSEN

Gráfico 6: Número de personas en conflicto con su parentalidad atendidas, según edad. Año 2020

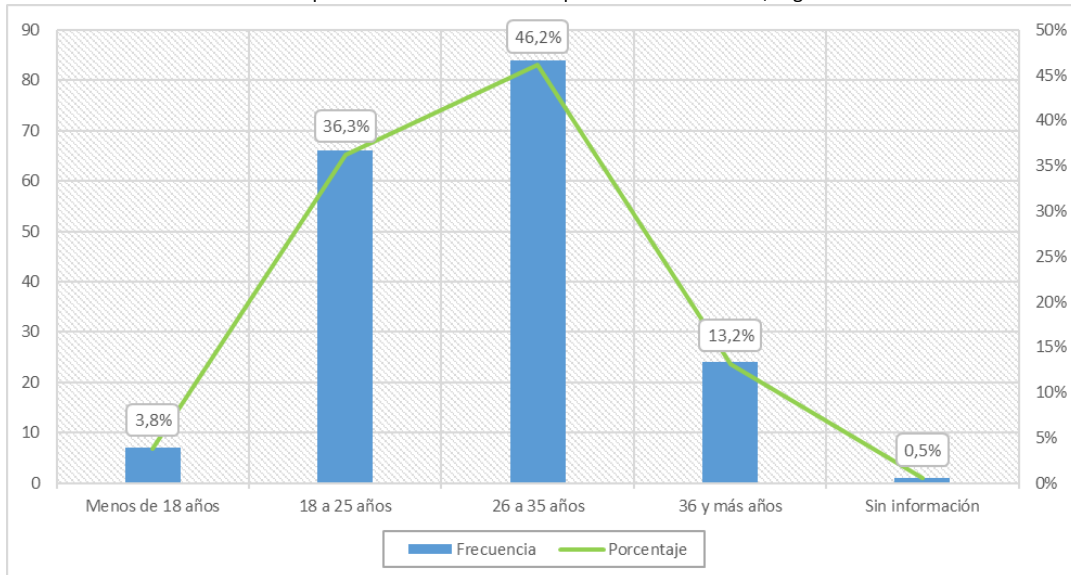

Fuente: Base de Datos ADOPSEN



Tabla 23. Número de personas en conflicto con su parentalidad atendidas, según edad y unidad operativa. Año 2020

TRAMO DE EDAD	UNIDAD OPERATIVA				TOTAL	
	UNIDADES REGIONALES DE ADOPCIÓN SENAME		ORGANISMOS COLABORADORES			
	RECuento	% TOTAL	RECuento	% TOTAL	RECuento	% TOTAL
MENOS DE 18 AÑOS	4	2,2%	3	1,6%	7	3,8%
18 A 25 AÑOS	36	19,8%	30	16,5%	66	36,3%
26 A 35 AÑOS	38	20,9%	46	25,3%	84	46,2%
36 Y MÁS AÑOS	9	4,9%	15	8,2%	24	13,2%
SIN INFORMACIÓN	1	,5%	0	0,0%	1	,5%
<b>TOTAL</b>	<b>88</b>	<b>48,4%</b>	<b>94</b>	<b>51,6%</b>	<b>182</b>	<b>100,0%</b>

Fuente: Base de Datos ADOPSEN

#### 4. SOLICITANTES PARA ADOPCIÓN<sup>11</sup>

---

Durante el 2020 se registraron **477 personas/matrimonios que consultaron para iniciar el proceso de adopción**. Respecto del **estado civil de las personas/matrimonios consultantes**, se puede indicar que el 82,0% de los casos corresponden a matrimonios (n=391) y el 18,0% a personas cuyo estado civil es soltero/a, viudo/a y/o divorciado/a (n=86).

Respecto al **resultado de la consulta de los solicitantes para adopción**, un 88,9% de los solicitantes fueron derivados a la evaluación de idoneidad (n=424); el 9% presentaban contraindicaciones temporales (n=43); y, por último, el 2,1% restante fueron rechazados (n=10).

De los casos derivados a evaluación, **204 personas/matrimonios fueron considerados idóneos para el ejercicio de la parentalidad adoptiva**. Al **desagregar por país de residencia**, se puede indicar que el 100% de los solicitantes declarados idóneos corresponden a residentes chilenos. Adicionalmente, es importante señalar que a diciembre de 2020 se mantenían 464 parejas/matrimonios declarados idóneos, del año en curso o de años anteriores, vigentes en el proceso de adopción.

En relación a **la distribución etaria de los solicitantes declarados idóneos**, se puede señalar que el 38,7% posee edades que fluctúan entre los 38 y 43 años (n=79); a continuación, y con más de 10 puntos porcentuales de diferencia, se ubican los tramos “44 a 49 años” y “menos de 38 años que, con 54 casos, representan el 26,5% total de casos. Por último, y representando el 6,4% de los casos declarados idóneos encontramos a los solicitantes de “50 y más años” (n=13).

El **tiempo promedio de espera de los solicitantes**, desde su declaración de idoneidad hasta el enlace adoptivo, presenta diferencias significativas al considerar la unidad operativa que tramita el proceso de adopción, pues si el tiempo promedio en la Unidades Regionales de Adopción de SENAME es de 15,33 meses, en los Organismos Colaborados este proceso demora en promedio 21,36 meses. Al comparar los tramos de tiempo de espera entre una y otra unidad operativa, se observa que casi el 19,6% de los casos tramitados por Organismos Colaboradores esperan “hasta 5 meses” (n=11 de 56 casos), casi 9 puntos porcentuales por debajo de lo registrado en las Unidades Regionales de Adopción, en donde el 28,5% de los solicitantes demoran “hasta 5 meses” desde la declaración de idoneidad hasta el enlace. Por tanto, el tiempo promedio por unidad operativa está altamente condicionado por los casos con elevados tiempos de espera. Al comparar los tramos de tiempo de espera entre una y otra unidad operativa, se observa que la distribución del tiempo de espera de las unidades regionales es más homogénea, mientras que para los organismos colaboradores un 41,1% de los casos tramitados corresponde al tramo “18 y más meses”. Por tanto, el tiempo promedio es más alto en esta última. Por último, al analizar los tiempos de espera de acuerdo al tramo etario del niño/a al momento del enlace se advierte que el tiempo de espera es mayor en la medida que el niño/a enlazado sea más pequeño de edad.

A continuación, se presentan cruces con variables de interés:

---

<sup>11</sup> La Ley de Adopción N° 19.620, en sus Artículos 20°, 21° y 22°, establece quienes pueden adoptar a un niño/a o adolescente declarado/a susceptible de ser adoptado/a, refiriendo cuáles son los requisitos legales, y el orden de prelación, el que se indica a continuación:

- Los cónyuges chilenos o extranjeros con residencia permanente en el país.
- Los cónyuges chilenos o extranjeros residentes fuera de Chile.
- Las personas solteras, divorciadas o viudas, con residencia permanente en Chile.

Tabla 24. Cuadro evolución histórica n° de solicitantes de adopción y n° de personas/matrimonios declarados idóneos. Periodo 2017-2020

ÁREA ADOPCIÓN	Año			
	2017	2018	2019	2020
N° SOLICITANTES PARA ADOPCIÓN	770	907	679	477
N° DE PERSONAS/MATRIMONIOS DECLARADOS IDÓNEOS	403	356	346	204

Fuente: Base de Datos ADOPSEN

Gráfico 7: Cuadro evolución histórica n° de solicitantes de adopción y n° de personas/matrimonios declarados idóneos. Periodo 2017-2020

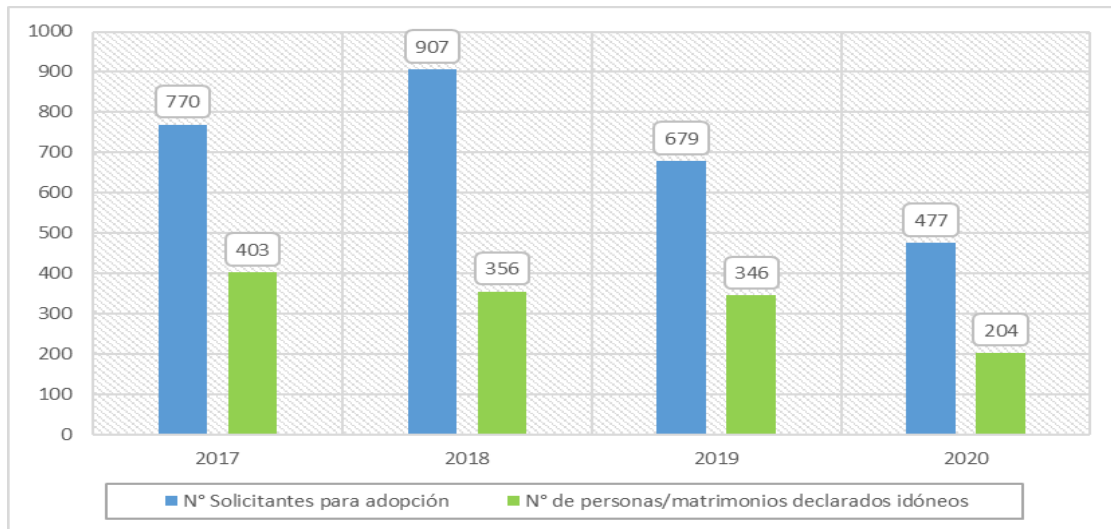

Fuente: Base de Datos ADOPSEN

Tabla 25. Número de personas/matrimonios consultantes para adopción, según estado civil y región. Año 2020

REGIÓN	ESTADO CIVIL				TOTAL	
	MATRIMONIO		OTROS*			
	RECUENTO	% TOTAL	RECUENTO	% TOTAL	RECUENTO	% TOTAL
REGIÓN DE ARICA Y PARINACOTA	17	3,6%	6	1,3%	23	4,8%
REGIÓN DE TARAPACÁ	7	1,5%	1	,2%	8	1,7%
REGIÓN DE ANTOFAGASTA	19	4,0%	2	,4%	21	4,4%
REGIÓN DE ATACAMA	10	2,1%	2	,4%	12	2,5%
REGIÓN DE COQUIMBO	14	2,9%	2	,4%	16	3,4%
REGIÓN DE VALPARAÍSO	46	9,6%	7	1,5%	53	11,1%
REGIÓN METROPOLITANA DE SANTIAGO <sup>12</sup>	156	32,7%	44	9,2%	200	41,9%
REGIÓN DEL LIBERTADOR GENERAL BERNARDO O'HIGGINS	2	,4%	0	0%	2	,4%
REGIÓN DEL MAULE	3	,6%	0	0%	3	,6%

<sup>12</sup> Cabe señalar que, en la región Metropolitana, 40 postulaciones fueron gestionadas por Organismos Colaboradores. De las cuales, 5 fueron gestionadas por la Fundación Chilena para la Adopción (FCH) y 35 postulaciones por la Fundación San José (FSJ).

REGIÓN	ESTADO CIVIL				TOTAL	
	MATRIMONIO		OTROS*			
	RECUENTO	% TOTAL	RECUENTO	% TOTAL	RECUENTO	% TOTAL
REGIÓN DE ÑUBLE	0	0%	0	0%	0	0%
REGIÓN DE BIOBÍO	29	6,1%	2	,4%	31	6,5%
REGIÓN DE LA ARAUCANÍA	47	9,9%	7	1,5%	54	11,3%
REGIÓN DE LOS RÍOS	6	1,3%	2	,4%	8	1,7%
REGIÓN DE LOS LAGOS	17	3,6%	5	1,0%	22	4,6%
REGIÓN DE AYSÉN DEL GENERAL CARLOS IBÁÑEZ DEL CAMPO	5	1,0%	4	,8%	9	1,9%
REGIÓN DE MAGALLANES Y LA ANTÁRTICA CHILENA	13	2,7%	2	,4%	15	3,1%
<b>TOTAL</b>	<b>391</b>	<b>82,0%</b>	<b>86</b>	<b>18,0%</b>	<b>477</b>	<b>100%</b>

Fuente: Base de Datos ADOPSEN

\* Corresponden a Solteros/as, Viudo/a, Divorciado/a

Tabla 26. Número de personas/matrimonios consultantes para adopción, según resultado de la consulta y región. Año 2020

REGIÓN	RESULTADO DE LA CONSULTA						TOTAL	
	DERIVADO A EVALUACIÓN		CON CONTRAINDICACIONES TEMPORALES		RECHAZO			
	RECUENTO	% TOTAL	RECUENTO	% TOTAL	RECUENTO	% TOTAL	RECUENTO	% TOTAL
REGIÓN DE ARICA Y PARINACOTA	22	4,6%	1	,2%	0	0%	23	4,8%
REGIÓN DE TARAPACÁ	8	1,7%	0	0%	0	0%	8	1,7%
REGIÓN DE ANTOFAGASTA	21	4,4%	0	0%	0	0%	21	4,4%
REGIÓN DE ATACAMA	12	2,5%	0	0%	0	0%	12	2,5%
REGIÓN DE COQUIMBO	16	3,4%	0	0%	0	0%	16	3,4%
REGIÓN DE VALPARAÍSO	48	10,1%	4	,8%	1	,2%	53	11,1%
REGIÓN METROPOLITANA DE SANTIAGO <sup>13</sup>	157	32,9%	34	7,1%	9	1,9%	200	41,9%
REGIÓN DEL LIBERTADOR GENERAL BERNARDO O'HIGGINS	2	,4%	0	0%	0	0%	2	,4%
REGIÓN DEL MAULE	3	,6%	0	0%	0	0%	3	,6%
REGIÓN DE BIOBÍO	28	5,9%	3	,6%	0	0%	31	6,5%
REGIÓN DE LA ARAUCANÍA	54	11,3%	0	0%	0	0%	54	11,3%
REGIÓN DE LOS RÍOS	8	1,7%	0	0%	0	0%	8	1,7%
REGIÓN DE LOS LAGOS	22	4,6%	0	0%	0	0%	22	4,6%
REGIÓN DE AYSÉN DEL GENERAL CARLOS IBÁÑEZ DEL CAMPO	8	1,7%	1	,2%	0	0%	9	1,9%
REGIÓN DE MAGALLANES Y LA ANTÁRTICA CHILENA	15	3,1%	0	0%	0	0%	15	3,1%
<b>TOTAL</b>	<b>424</b>	<b>88,9%</b>	<b>43</b>	<b>9,0%</b>	<b>10</b>	<b>2,1%</b>	<b>477</b>	<b>100%</b>

Fuente: Base de Datos ADOPSEN

<sup>13</sup> Cabe señalar que, en la región Metropolitana, las 5 postulaciones gestionadas por la Fundación Chilena para la Adopción (FCH) fueron derivadas a evaluación, en cambio, en la Fundación San José (FSJ) de las 35 postulaciones gestionadas, 26 postulantes fueron derivados a evaluación y 9 fueron rechazados.

Gráfico 8: Porcentaje de personas consultantes para adopción según resultado de la consulta. Año 2020

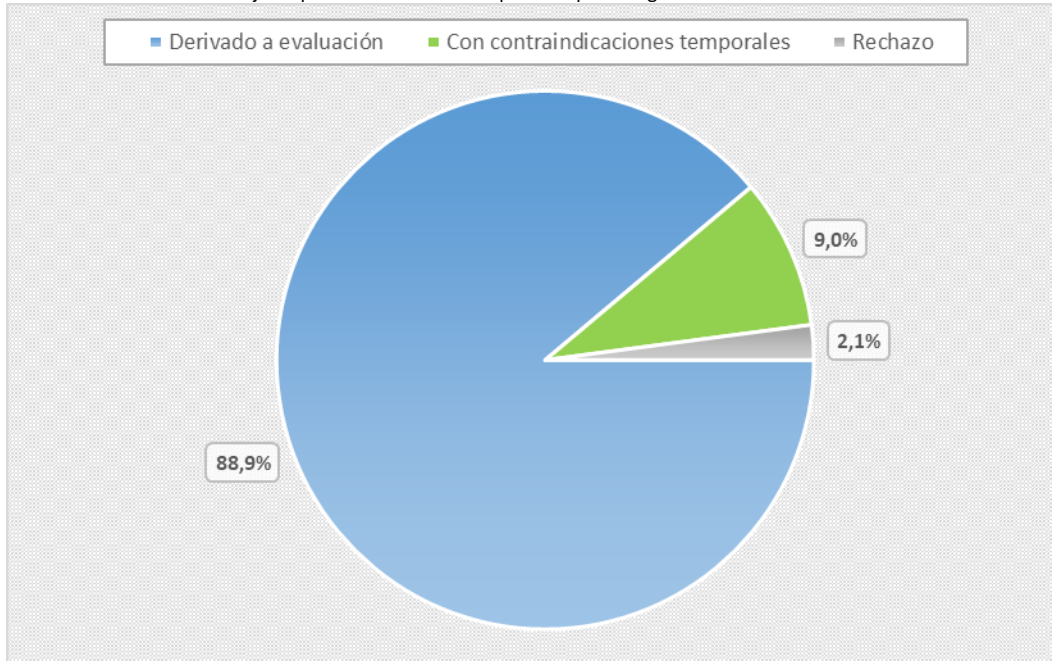

Fuente: Base de Datos ADOPSEN

Tabla 27. Número de personas/matrimonios declarados idóneos, según tramo de edad y tipo de residencia. Año 2020

TRAMO DE EDAD	TIPO DE RESIDENCIA				TOTAL	
	RESIDENTES EN CHILE		RESIDENTES EN EL EXTRANJERO		RECUENTO	% TOTAL
	RECUENTO	% TOTAL	RECUENTO	% TOTAL		
MENOS DE 38 AÑOS	54	26,5%	0	0%	54	26,5%
38 A 43 AÑOS	79	38,7%	0	0%	79	38,7%
44 A 49 AÑOS	57	27,9%	0	0%	57	27,9%
50 Y MÁS AÑOS	13	6,4%	0	0%	13	6,4%
SIN INFORMACIÓN	1	,5%	0	0%	1	,5%
<b>TOTAL</b>	<b>204</b>	<b>100%</b>	<b>0</b>	<b>0%</b>	<b>204</b>	<b>100%</b>

Fuente: Base de Datos ADOPSEN

Tabla 28. Número de personas/matrimonios nacionales declarados idóneos según estado civil y unidad operativa. Año 2020

ESTADO CIVIL	UNIDAD OPERATIVA				TOTAL	
	UNIDADES REGIONALES DE ADOPCIÓN SENAME		ORGANISMOS COLABORADORES		RECUENTO	% TOTAL
	RECUENTO	% TOTAL	RECUENTO	% TOTAL		
DIVORCIADO/A	1	,5%	0	0%	1	,5%
MATRIMONIO	152	74,5%	30	14,7%	182	89,2%
SOLTERO/A	21	10,3%	0	0%	21	10,3%
<b>TOTAL</b>	<b>174</b>	<b>85,3%</b>	<b>30</b>	<b>14,7%</b>	<b>204</b>	<b>100%</b>

Fuente: Base de Datos ADOPSEN

Tabla 29. Número de personas/matrimonios nacionales declarados idóneos según región. Año 2020

REGIÓN	FRECUENCIA	PORCENTAJE
REGIÓN DE ARICA Y PARINACOTA	2	1,0%
REGIÓN DE TARAPACÁ	1	0,5%
REGIÓN DE ANTOFAGASTA	18	8,8%
REGIÓN DE ATACAMA	7	3,4%
REGIÓN DE COQUIMBO	7	3,4%
REGIÓN DE VALPARAÍSO	19	9,3%
REGIÓN METROPOLITANA DE SANTIAGO <sup>14</sup>	83	40,7%
REGIÓN DEL LIBERTADOR GENERAL BERNARDO O'HIGGINS	3	1,5%
REGIÓN DEL MAULE	7	3,4%
REGIÓN DE ÑUBLE	0	0%
REGIÓN DE BIOBÍO	31	15,2%
REGIÓN DE LA ARAUCANÍA	6	2,9%
REGIÓN DE LOS RÍOS	7	3,4%
REGIÓN DE LOS LAGOS	12	5,9%
REGIÓN DE AYSÉN DEL GENERAL CARLOS IBÁÑEZ DEL CAMPO	0	0%
REGIÓN DE MAGALLANES Y LA ANTÁRTICA CHILENA	1	0,5%
<b>TOTAL</b>	<b>204</b>	<b>100%</b>

Fuente: Base de Datos ADOPSEN

Tabla 30. Número de personas/matrimonios declarados idóneos (vigentes), según año de postulación y residencia, vigentes al 31 de diciembre. Año 2020

RESIDENCIA		AÑO DE POSTULACIÓN								TOTAL
		2013	2014	2015	2016	2017	2018	2019	2020	
CHILE	Recuento	4	6	8	28	38	102	123	155	464
	% total	,8%	1,2%	1,6%	5,6%	7,6%	20,5%	24,7%	31,2%	93,4%
EXTRANJERO	Recuento	0	0	1	8	8	3	13	0	33
	% total	0%	0%	,2%	1,6%	1,6%	,6%	2,6%	0%	6,6%
<b>TOTAL</b>	<b>Recuento</b>	<b>4</b>	<b>6</b>	<b>9</b>	<b>36</b>	<b>46</b>	<b>105</b>	<b>136</b>	<b>155</b>	<b>497</b>
	<b>% total</b>	<b>,8%</b>	<b>1,2%</b>	<b>1,8%</b>	<b>7,2%</b>	<b>9,3%</b>	<b>21,1%</b>	<b>27,4%</b>	<b>31,2%</b>	<b>100%</b>

Fuente: Base de Datos ADOPSEN

<sup>14</sup> Cabe señalar que, en la región metropolitana, 30 personas/matrimonios fueron declarados idóneos por parte de organismos colaboradores. De los cuales, 5 casos fueron atendidos por la Fundación Chilena para la Adopción (FCH), 1 por la Fundación Mi Casa (FMC) y, por último, 24 por la Fundación San José (FSJ).

Tabla 31. Número de personas/matrimonios declarados idóneos (vigentes), según tramo de edad y estado civil, vigentes al 31 de diciembre. Año 2020

ESTADO CIVIL	TRAMO DE EDAD*								TOTAL	
	MENOS DE 38 AÑOS		38 A 43 AÑOS		44 A 49 AÑOS		50 Y MÁS AÑOS			
	RECUESTO	% TOTAL	RECUESTO	% TOTAL	RECUESTO	% TOTAL	RECUESTO	% TOTAL	RECUESTO	% TOTAL
MATRIMONIO	104	20,9%	168	33,8%	125	25,2%	31	6,2%	428	86,1%
SOLTERO/A	12	2,4%	22	4,4%	25	5,0%	7	1,4%	66	13,3%
VIUDO/A	0	0,0%	0	0,0%	0	0,0%	0	0,0%	0	0,0%
DIVORCIADO/A	0	0,0%	2	,4%	1	,2%	0	0,0%	3	,6%
<b>TOTAL</b>	<b>116</b>	<b>23,3%</b>	<b>192</b>	<b>38,6%</b>	<b>151</b>	<b>30,4%</b>	<b>38</b>	<b>7,6%</b>	<b>497</b>	<b>100,0%</b>

Fuente: Base de Datos ADOPSEN

\* Para efectos de construcción de esta tabla y tratándose de matrimonios, se consideró la edad de la cónyuge

Tabla 32. Tiempo de espera de solicitantes nacionales desde su idoneidad hasta el enlace, según unidad operativa. Año 2020

TRAMO TIEMPO DE ESPERA	UNIDAD OPERATIVA						TOTAL		
	ORGANISMOS COLABORADORES			UNIDADES REGIONALES DE ADOPCIÓN SENAME					
	RECUESTO	% N COLUMNA	% N TABLA	RECUESTO	% N COLUMNA	% N TABLA	RECUESTO	% N COLUMNA	% N TABLA
HASTA 5 MESES	11	19,6%	4,4%	55	28,5%	22,1%	66	26,5%	26,5%
ENTRE 6 A 11 MESES	10	17,9%	4,0%	47	24,4%	18,9%	57	22,9%	22,9%
ENTRE 12 A 17 MESES	12	21,4%	4,8%	36	18,7%	14,5%	48	19,3%	19,3%
18 Y MÁS MESES	23	41,1%	9,2%	55	28,5%	22,1%	78	31,3%	31,3%
<b>TOTAL</b>	<b>56</b>	<b>100%</b>	<b>22,5%</b>	<b>193</b>	<b>100%</b>	<b>77,5%</b>	<b>249</b>	<b>100%</b>	<b>100%</b>

Fuente: Base de Datos ADOPSEN

Tabla 33. Tiempo promedio de espera de solicitantes nacionales desde su idoneidad hasta el enlace, según unidad operativa. Año 2020

TIEMPO DE ESPERA	UNIDAD OPERATIVA		TOTAL
	ORGANISMOS COLABORADORES	UNIDADES REGIONALES DE ADOPCIÓN SENAME	
PROMEDIO EN DÍAS	650,16	466,53	<b>507,83</b>
PROMEDIO EN MESES	21,36	15,33	<b>16,68</b>

Fuente: Base de Datos ADOPSEN

Gráfico 9: Promedio en días y meses del tiempo de espera de solicitantes desde su idoneidad hasta el enlace, según unidad operativa. Año 2020

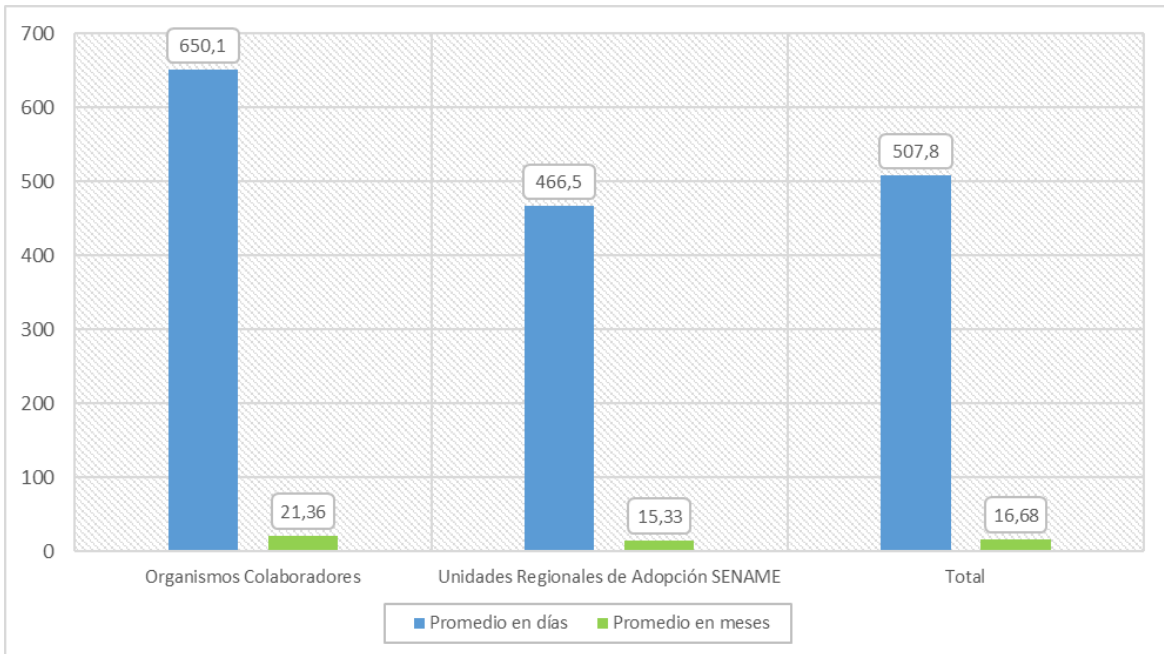

Fuente: Base de Datos ADOPSEN

Tabla 34. Tiempo de espera de solicitantes nacionales desde su idoneidad hasta el enlace, según tramo de edad del niño/a al momento de ser enlazado. Año 2020

TRAMO TIEMPO DE ESPERA	TRAMO DE EDAD NIÑO/A						TOTAL	
	MENOS DE 1 AÑO		1 A 2 AÑOS		3 Y MÁS AÑOS			
	RECUESTO	% TOTAL	RECUESTO	% TOTAL	RECUESTO	% TOTAL	RECUESTO	% TOTAL
HASTA 5 MESES	16	6,4%	21	8,4%	29	11,6%	66	26,5%
ENTRE 6 A 11 MESES	19	7,6%	13	5,2%	25	10%	57	22,9%
ENTRE 12 A 17 MESES	18	7,2%	10	4,0%	20	8,0%	48	19,3%
18 Y MÁS MESES	26	10,4%	19	7,6%	33	13,3%	78	31,3%
<b>TOTAL</b>	<b>79</b>	<b>31,7%</b>	<b>63</b>	<b>25,3%</b>	<b>107</b>	<b>43,0%</b>	<b>249</b>	<b>100%</b>

Fuente: Base de Datos ADOPSEN

Tabla 35. Tiempo promedio de espera de solicitantes nacionales desde su idoneidad hasta el enlace, según tramo de edad del niño/a al momento de ser enlazado. Año 2020

TIEMPO DE ESPERA	TRAMO DE EDAD			
	MENOS DE 1 AÑO	1 A 2 AÑOS	3 Y MÁS AÑOS	TOTAL
PROMEDIO EN DÍAS	542,37	482,16	497,44	<b>507,83</b>
PROMEDIO EN MESES	17,82	15,84	16,34	<b>16,68</b>

Fuente: Base de Datos ADOPSEN



Gráfico 10: Tiempo de espera de solicitantes nacionales desde su idoneidad hasta el enlace, según edad del niño/a al momento de ser enlazado. Año 2020

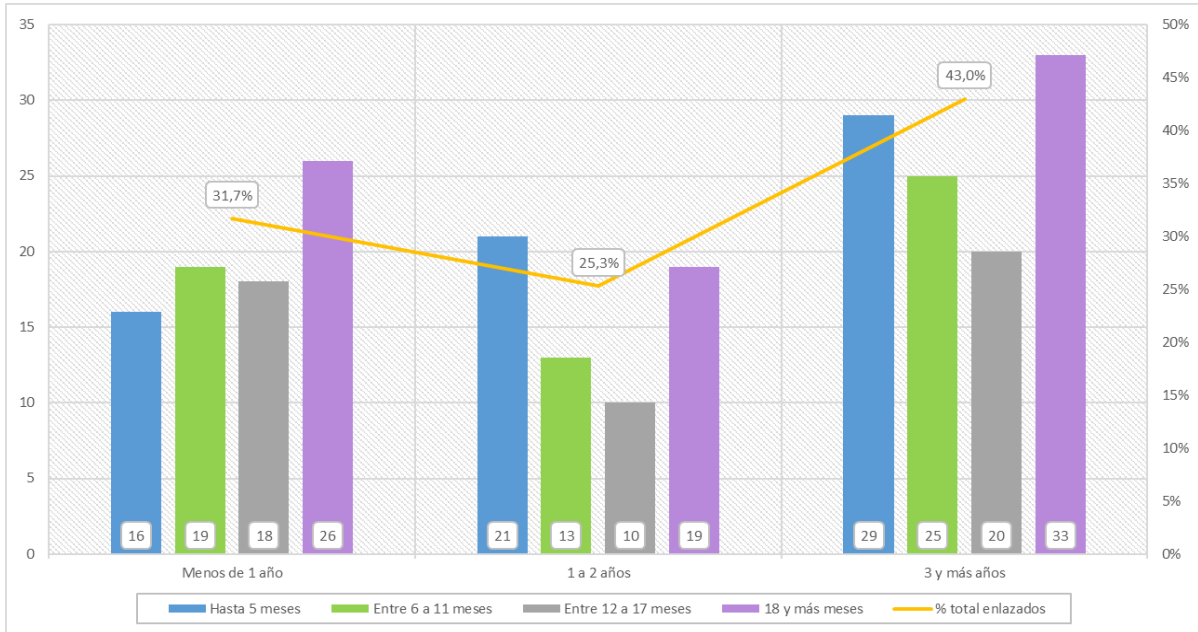

Fuente: Base de Datos ADOPSEN

## 5. REGULARIZACIONES<sup>15</sup>

Durante el 2020, **141 familias mono y biparentales consultaron sobre el proceso de regularización de situaciones de hecho**, de los cuales el 92,9% correspondían a matrimonios consultantes (n=131).

Como resultado de la consulta, el 87,2% de las familias mono y biparentales fueron derivadas a evaluación de idoneidad (n=123); el 10,6% de las familias consultantes presentaron contraindicaciones temporales (n=15), y el 2,1% restante es rechazado (n=3).

En base al proceso de evaluación de idoneidad, 117 niños y niñas presentaban familias **declaradas idóneas para el proceso de regularización**. Con respecto al sexo de los niños/as, el 52,1% corresponden a usuarios de sexo femenino (n= 61) y el 47,9% a usuarios de sexo masculino (n=56).

Al considerar **el tramo etario de los niños y niñas con familia declarada idónea para regularización**, se observa que los niños/as de “6 a 12 años” y “13 y más años” concentran el 88,9% de los casos registrados (n=104); con 45 y 59 casos respectivamente. En cambio, el 11,1% de los niños/as (n=13) poseen menos de 6 años. La distribución etaria de los niños/as con familias declaradas idóneas para regularización presenta diferencias cuando se considera la unidad operativa que tramita los casos. En ese sentido, los casos tramitados por los Organismos Colaboradores poseen igual proporción de casos con edades “6 a 12 años” y “13 y más años”, ambos tramos con 1 caso que en su conjunto representan el 100% total de casos tramitados en esta unidad (n=2).

A continuación, se presentan cruces con variables de interés:

Tabla 36. Cuadro evolución histórica n° de solicitantes de regularización y n° de familias declaradas idóneas para el proceso de regularización. Periodo 2017-2020

ÁREA ADOPCIÓN	2017	2018	2019	2020
N° CONSULTANTES PARA REGULARIZACIÓN	426	422	421	141
N° DE NIÑOS CON REGULARIZACIÓN	264	212	171	117

Fuente: Base de Datos ADOPSEN

<sup>15</sup> La regularización debe ser entendida como el proceso por el cual un/a niño/a que permanece al cuidado de una persona o matrimonio, existiendo o no algún parentesco siendo criado por éstos como hijo/a, adquiere esta calidad a través de la adopción.

Gráfico 11: Cuadro evolución histórica n° de solicitantes de regularización y n° de personas/matrimonios declarados idóneos para regularizar. Periodo 2017-2020

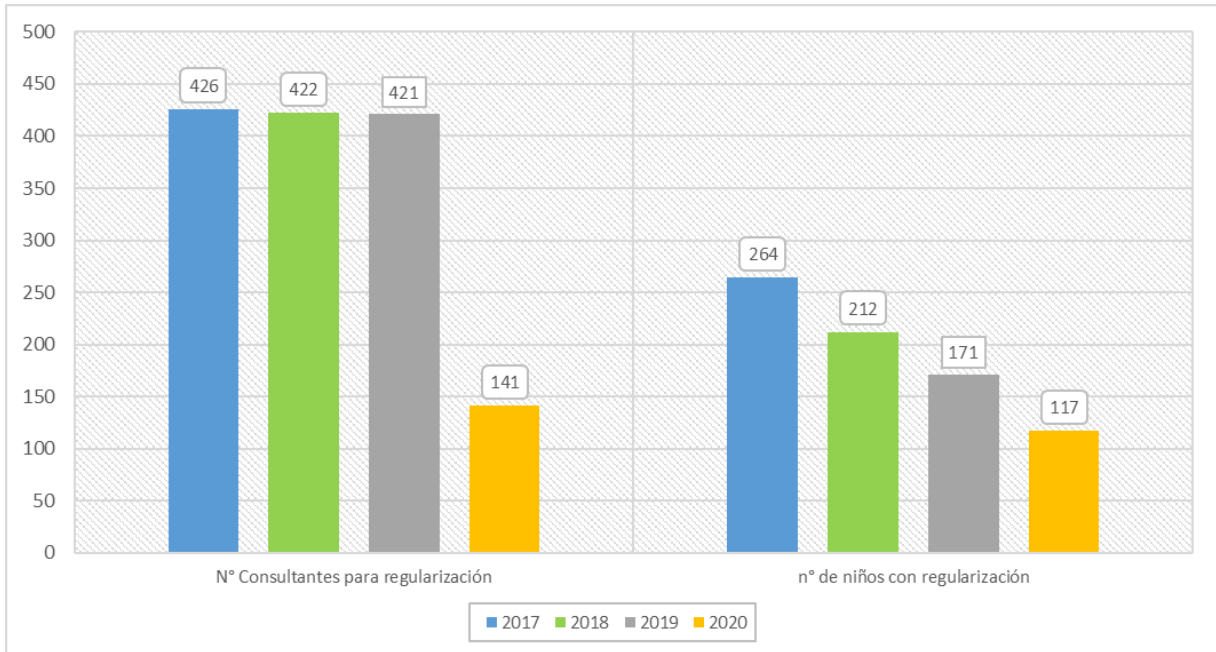

Fuente: Base de Datos ADOPSEN

Tabla 37. Número de familias mono y bi parentales consultantes para regularización, según estado civil y región. Año 2020

REGIÓN	ESTADO CIVIL				TOTAL	
	MATRIMONIO		OTROS*			
	RECUENTO	% TOTAL	RECUENTO	% TOTAL	RECUENTO	% TOTAL
REGIÓN DE ARIKA Y PARINACOTA	10	7,1%	0	0%	10	7,1%
REGIÓN DE TARAPACÁ	8	5,7%	0	0%	8	5,7%
REGIÓN DE ANTOFAGASTA	21	14,9%	0	0%	21	14,9%
REGIÓN DE ATACAMA	1	,7%	0	0%	1	,7%
REGIÓN DE COQUIMBO	5	3,5%	0	0%	5	3,5%
REGIÓN DE VALPARAÍSO	32	22,7%	1	,7%	33	23,4%
REGIÓN METROPOLITANA DE SANTIAGO	20	14,2%	3	2,1%	23	16,3%
REGIÓN DEL LIBERTADOR GENERAL BERNARDO O' HIGGINS	8	5,7%	1	,7%	9	6,4%
REGIÓN DEL MAULE	3	2,1%	0	0%	3	2,1%
REGIÓN DE BIOBÍO	3	2,1%	0	0%	3	2,1%
REGIÓN DE LA ARAUCANÍA	12	8,5%	2	1,4%	14	9,9%
REGIÓN DE LOS LAGOS	2	1,4%	2	1,4%	4	2,8%
REGIÓN DE AYSÉN DEL GENERAL CARLOS IBÁÑEZ DEL CAMPO	2	1,4%	0	0%	2	1,4%
REGIÓN DE MAGALLANES Y LA ANTÁRTICA CHILENA	4	2,8%	1	,7%	5	3,5%
<b>TOTAL</b>	<b>131</b>	<b>92,9%</b>	<b>10</b>	<b>7,1%</b>	<b>141</b>	<b>100%</b>

Fuente: Base de Datos ADOPSEN

\* Corresponden a Solteros/as, Viudo/a, Divorciado/a

Tabla 38. Número de familias mono y bi parentales consultantes para regularización, según resultado de la consulta y región. Año 2020

REGIÓN	RESULTADO DE LA CONSULTA						TOTAL	
	DERIVADO A EVALUACIÓN		CON CONTRAINDICACIONES TEMPORALES		RECHAZO			
	RECuento	% TOTAL	RECuento	% TOTAL	RECuento	% TOTAL	RECuento	% TOTAL
REGIÓN DE ARICA Y PARINACOTA	9	6,4%	1	,7%	0	0%	10	7,1%
REGIÓN DE TARAPACÁ	7	5,0%	1	,7%	0	0%	8	5,7%
REGIÓN DE ANTOFAGASTA	16	11,3%	3	2,1%	2	1,4%	21	14,9%
REGIÓN DE ATACAMA	1	,7%	0	0%	0	0%	1	,7%
REGIÓN DE COQUIMBO	5	3,5%	0	0%	0	0%	5	3,5%
REGIÓN DE VALPARAÍSO	33	23,4%	0	0%	0	0%	33	23,4%
REGIÓN METROPOLITANA DE SANTIAGO	17	12,1%	6	4,3%	0	0%	23	16,3%
REGIÓN DEL LIBERTADOR GENERAL BERNARDO O'HIGGINS	6	4,3%	3	2,1%	0	0%	9	6,4%
REGIÓN DEL MAULE	3	2,1%	0	0%	0	0%	3	2,1%
REGIÓN DE ÑUBLE	0	0%	0	0%	0	0%	0	0%
REGIÓN DE BIOBÍO	3	2,1%	0	0%	0	0%	3	2,1%
REGIÓN DE LA ARAUCANÍA	13	9,2%	0	0%	1	,7%	14	9,9%
REGIÓN DE LOS RÍOS	0	0%	0	0%	0	0%	0	0%
REGIÓN DE LOS LAGOS	4	2,8%	0	0%	0	0%	4	2,8%
REGIÓN DE AYSÉN DEL GENERAL CARLOS IBÁÑEZ DEL CAMPO	1	,7%	1	,7%	0	0%	2	1,4%
REGIÓN DE MAGALLANES Y LA ANTÁRTICA CHILENA	5	3,5%	0	0%	0	0%	5	3,5%
<b>TOTAL</b>	<b>123</b>	<b>87,2%</b>	<b>15</b>	<b>10,6%</b>	<b>3</b>	<b>2,1%</b>	<b>141</b>	<b>100%</b>

Fuente: Base de Datos ADOPSEN

Gráfico 12: Porcentaje de personas consultantes para regularización según estado civil. Año 2020

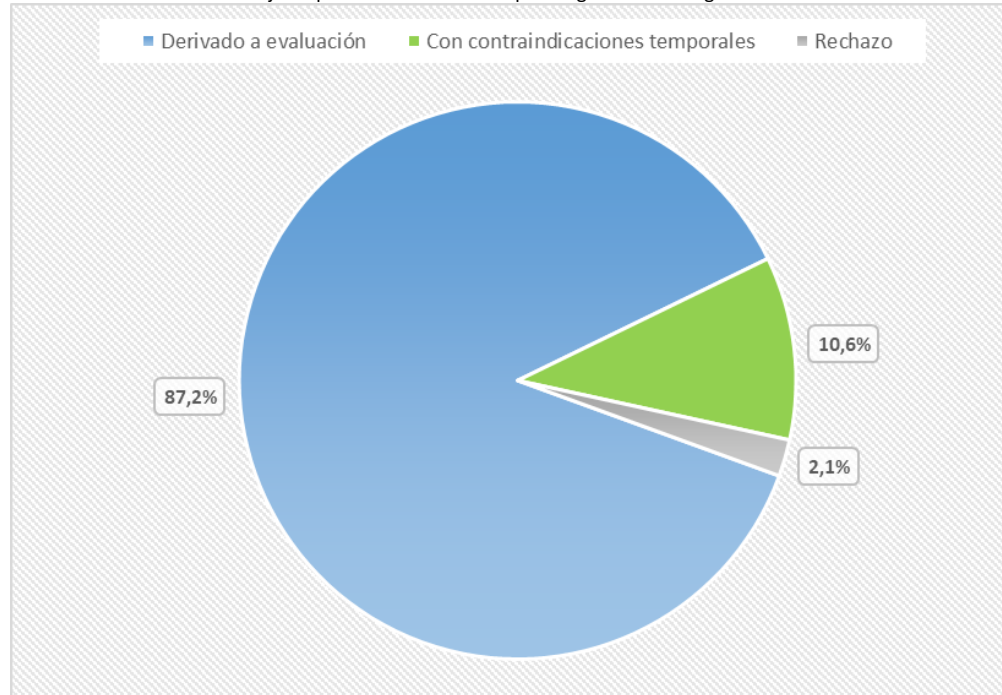

Fuente: Base de datos ADOPSEN

Tabla 39. Número de niños/as con familia declarada idónea para regularización, según sexo y región. Año 2020

REGIÓN	SEXO				TOTAL	
	NIÑA		NIÑO		RECUENTO	% TOTAL
	RECUENTO	% TOTAL	RECUENTO	% TOTAL		
REGIÓN DE ARICA Y PARINACOTA	5	4,3%	2	1,7%	7	6,0%
REGIÓN DE TARAPACÁ	0	0%	2	1,7%	2	1,7%
REGIÓN DE ANTOFAGASTA	7	6,0%	9	7,7%	16	13,7%
REGIÓN DE ATACAMA	2	1,7%	1	,9%	3	2,6%
REGIÓN DE COQUIMBO	1	,9%	3	2,6%	4	3,4%
REGIÓN DE VALPARAÍSO	14	12,0%	10	8,5%	24	20,5%
REGIÓN METROPOLITANA DE SANTIAGO <sup>16</sup>	18	15,4%	16	13,7%	34	29,1%
REGIÓN DEL LIBERTADOR GENERAL BERNARDO O'HIGGINS	3	2,6%	1	,9%	4	3,4%
REGIÓN DEL MAULE	0	0%	3	2,6%	3	2,6%
REGIÓN DE ÑUBLE	0	0%	0	0%	0	0%
REGIÓN DE BIOBÍO	2	1,7%	2	1,7%	4	3,4%
REGIÓN DE LA ARAUCANÍA	1	,9%	4	3,4%	5	4,3%
REGIÓN DE LOS RÍOS	2	1,7%	1	,9%	3	2,6%

<sup>16</sup> Cabe señalar que, en la región metropolitana, dos personas/familias fueron declarados idóneos para regularización por parte de organismos colaboradores. De los cuales, 1 caso fue atendido por la Fundación Chilena para la Adopción (FCH) y el otro por la Fundación Mi Casa (FMC).

REGIÓN	SEXO				TOTAL	
	NIÑA		NIÑO			
	RECuento	% TOTAL	RECuento	% TOTAL	RECuento	% TOTAL
REGIÓN DE LOS LAGOS	3	2,6%	0	0%	3	2,6%
REGIÓN DE AYSÉN DEL GENERAL CARLOS IBÁÑEZ DEL CAMPO	0	0%	2	1,7%	2	1,7%
REGIÓN DE MAGALLANES Y LA ANTÁRTICA CHILENA	3	2,6%	0	0%	3	2,6%
<b>TOTAL</b>	<b>61</b>	<b>52,1%</b>	<b>56</b>	<b>47,9%</b>	<b>117</b>	<b>100%</b>

Fuente: Base de Datos ADOPSEN

Tabla 40. Número de niños/as con familia declarada idónea para regularización, según tramo de edad y unidad operativa. Año 2020

TRAMO DE EDAD	UNIDAD OPERATIVA						TOTAL		
	UNIDADES REGIONALES DE ADOPCIÓN SENAME			ORGANISMOS COLABORADORES ACREDITADOS					
	RECuento	% N COLUMNA	% N TABLA	RECuento	% N COLUMNA	% N TABLA	RECuento	% N COLUMNA	% N TABLA
MENOS DE 6 AÑOS	13	11,3%	11,1%	0	0%	0%	13	11,1%	11,1%
6 A 12 AÑOS	44	38,3%	37,6%	1	50%	,9%	45	38,5%	38,5%
13 Y MÁS AÑOS	58	50,4%	49,6%	1	50%	,9%	59	50,4%	50,4%
<b>TOTAL</b>	<b>115</b>	<b>100%</b>	<b>98,3%</b>	<b>2</b>	<b>100%</b>	<b>1,7%</b>	<b>117</b>	<b>100%</b>	<b>100%</b>

Fuente: Base de Datos ADOPSEN

Gráfico 13: Distribución de niños/as con familia declarada idónea para regularización, según tramo de edad y unidad operativa. 2020

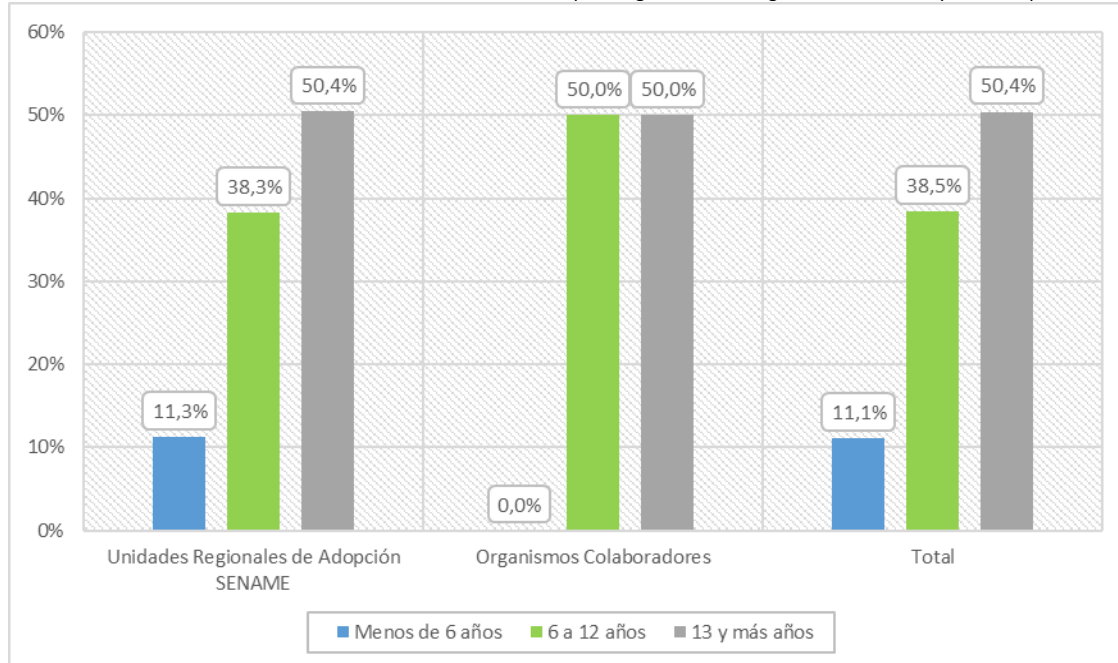

Fuente: Base de Datos ADOPSEN

## 6. BÚSQUEDA DE ORÍGENES<sup>17</sup>

Durante el 2020 se recibieron **339 solicitudes de personas adoptadas que buscaban tomar contacto con sus progenitores y familia biológica, o la búsqueda de antecedentes de su familia de origen**. El 58,1% de estas solicitudes fueron realizadas por mujeres (n=197) y el restante 41,9% por hombres (n=142).

Al considerar el **tramo etario de las personas adoptadas solicitantes**, se observa que el 24,5% de los solicitantes poseen “menos de 23 años” (n=83); el 23,6% posee entre “23 y 29 años” (n=80); a continuación, y con más de 20 puntos porcentuales por sobre los tramos etarios ya señalados, estarían los solicitantes de “30 o más años” que, con 176 casos, representan el 51,9% del total de solicitudes presentadas el año 2020. Al considerar en la distribución etaria el lugar de residencia del solicitante, se verifica que los residentes en el extranjero presentan un perfil etario mayor que el presente en los solicitantes nacionales, pues si el 43,4% de los solicitantes residentes en Chile poseen 30 o más años (n=147), este grupo entre los solicitantes extranjeros representa el 8,6% (n=29).

En cuanto al **lugar de residencia**, el 87,3% de las solicitudes recibidas durante el 2020 fueron realizadas por personas adoptadas que residen en Chile (n=296), y el restante 12,7% de las solicitudes fueron realizadas por personas residentes en el extranjero (n=43). Entre los residentes en el extranjero, el 23,6% corresponden a residentes en Francia (n=10 de 43), el 16,28% a residentes de España (n=7 de 43), y el 13,95% a residentes de Alemania (n=6 de 43).

Respecto al **resultado de la búsqueda de orígenes** se observa que la gran mayoría de los casos la búsqueda ha sido cerrada ante la no respuesta del interesado en continuar con la búsqueda (49% n=166), seguido por los casos que se encuentran en proceso de tramitación (46,6%, n= 158); en el 3,8% de los casos se corroboró que el solicitante no tenía filiación adoptiva, y el 0,6% de los casos se cierra por desistimiento del interesado en continuar con la búsqueda de su familia de origen (n=2).

A continuación, se presentan cruces con variables de interés:

Tabla 41. Cuadro evolución histórica n° de personas en búsqueda de sus orígenes. Periodo 2017-2020

N° DE PERSONAS EN BÚSQUEDA DE SUS ORÍGENES	Año			
	2017	2018	2019	2020
RECUESTO	270	275	567	339

Fuente: Base de Datos ADOPSEN

<sup>17</sup> Este subprograma tiene por objetivo brindar asesoría y apoyo en el proceso de búsqueda de sus orígenes a aquellas personas adoptadas, mayores de edad, con residencia en Chile o el extranjero, que desean localizar a su familia biológica.

Gráfico 14: Cuadro evolución histórica n° de personas en búsqueda de sus orígenes. Periodo 2017-2020

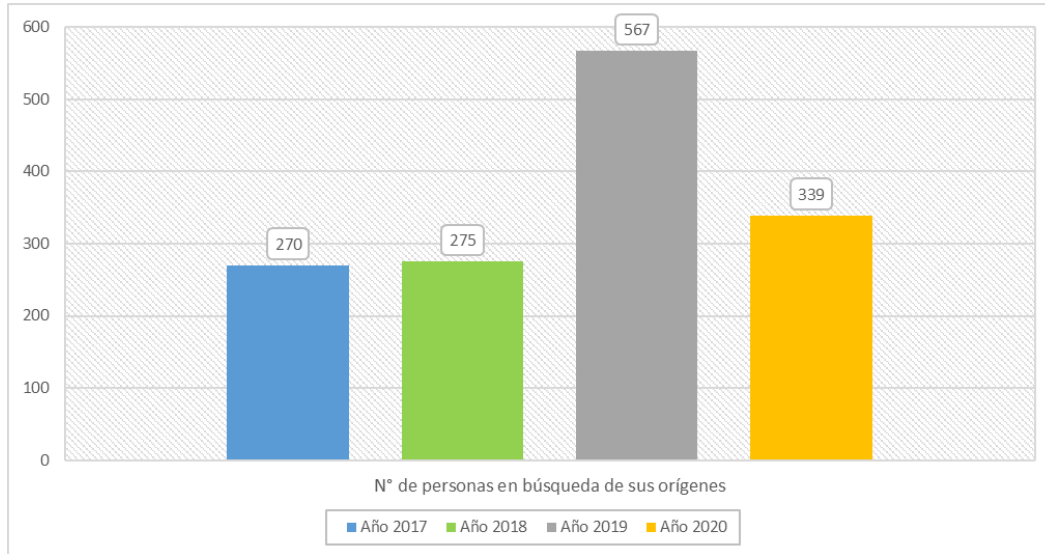

Fuente: Base de Datos ADOPSEN

Tabla 42. Número de personas en búsqueda de sus orígenes atendidas, según tramo de edad y país de residencia. Año 2020

PAÍS DE RESIDENCIA	TRAMO DE EDAD						TOTAL	
	MENOS DE 23 AÑOS		23 A 29 AÑOS		30 O MÁS AÑOS		RECUENTO	% TOTAL
	RECUENTO	% TOTAL	RECUENTO	% TOTAL	RECUENTO	% TOTAL		
ALEMANIA	1	,3%	1	,3%	4	1,2%	6	1,8%
ARGENTINA	0	0%	0	0%	2	,6%	2	,6%
BÉLGICA	0	0%	0	0%	1	,3%	1	,3%
CANADÁ	0	0%	0	0%	1	,3%	1	,3%
CHILE	76	22,4%	73	21,5%	147	43,4%	296	87,3%
DINAMARCA	0	0%	0	0%	2	,6%	2	,6%
ESPAÑA	2	,6%	2	,6%	3	,9%	7	2,1%
ESTADOS UNIDOS	1	,3%	1	,3%	3	,9%	5	1,5%
FRANCIA	1	,3%	2	,6%	7	2,1%	10	2,9%
ITALIA	2	,6%	1	,3%	1	,3%	4	1,2%
PERÚ	0	0%	0	0%	1	,3%	1	,3%
SUECIA	0	0%	0	0%	4	1,2%	4	1,2%
<b>SUBTOTAL EXTRANJEROS</b>	<b>7</b>	<b>2,1%</b>	<b>7</b>	<b>2,1%</b>	<b>29</b>	<b>8,6%</b>	<b>43</b>	<b>12,7%</b>
<b>TOTAL</b>	<b>83</b>	<b>24,5%</b>	<b>80</b>	<b>23,6%</b>	<b>176</b>	<b>51,9%</b>	<b>339</b>	<b>100%</b>

Fuente: Base de Datos ADOPSEN



Gráfico 15: Distribución de personas en búsqueda de sus orígenes, según tramo de edad y residencia. Año 2020

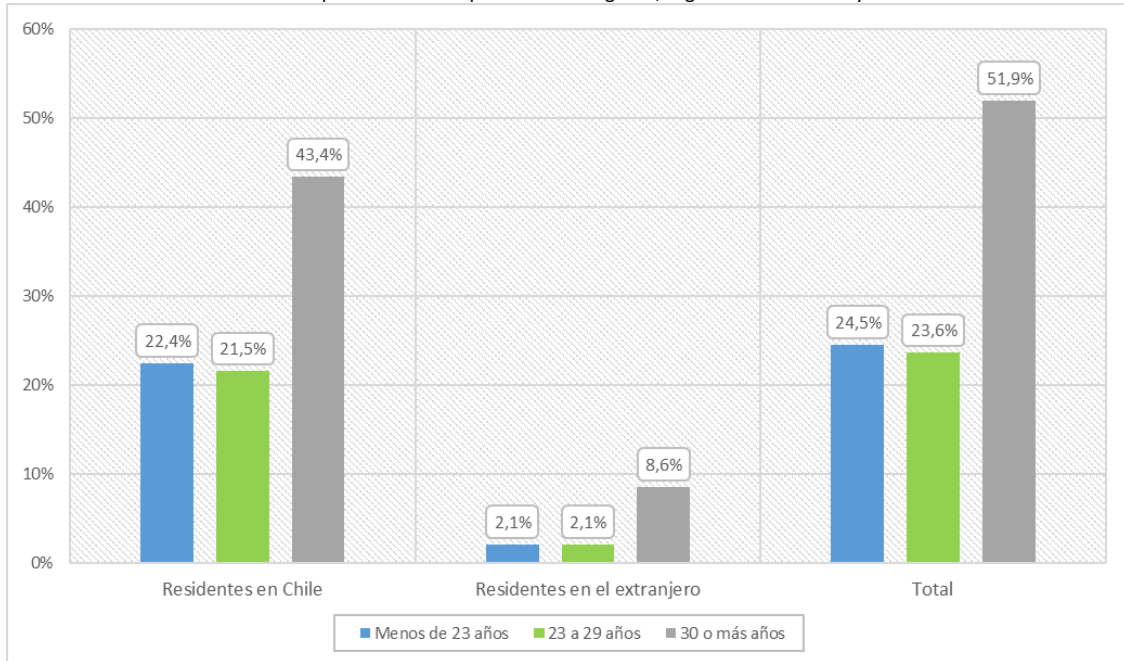

Fuente: Base de Datos ADOPSEN

Tabla 43. Número de personas en búsqueda de sus orígenes atendidas según sexo y país de residencia. Año 2020

PAÍS DE RESIDENCIA	SEXO				TOTAL	
	MUJER		HOMBRE			
	RECuento	% TOTAL	RECuento	% TOTAL	RECuento	% TOTAL
ALEMANIA	3	,9%	3	,9%	6	1,8%
ARGENTINA	1	,3%	1	,3%	2	,6%
BÉLGICA	1	,3%	0	0%	1	,3%
CANADÁ	1	,3%	0	0%	1	,3%
CHILE	174	51,3%	122	36,0%	296	87,3%
DINAMARCA	1	,3%	1	,3%	2	,6%
ESPAÑA	3	,9%	4	1,2%	7	2,1%
ESTADOS UNIDOS	1	,3%	4	1,2%	5	1,5%
FRANCIA	6	1,8%	4	1,2%	10	2,9%
ITALIA	3	,9%	1	,3%	4	1,2%
PERÚ	1	,3%	0	0%	1	,3%
SUECIA	2	,6%	2	,6%	4	1,2%
<b>SUBTOTAL EXTRANJEROS</b>	<b>23</b>	<b>6,8%</b>	<b>20</b>	<b>5,9%</b>	<b>43</b>	<b>12,7%</b>
<b>TOTAL</b>	<b>197</b>	<b>58,1%</b>	<b>142</b>	<b>41,9%</b>	<b>339</b>	<b>100%</b>

Fuente: Base de Datos ADOPSEN

Tabla 44. Número de personas en búsqueda de sus orígenes atendidas según sexo y resultado. Año 2020

RESULTADO	SEXO				TOTAL	
	MUJER		HOMBRE			
	RECuento	% TOTAL	RECuento	% TOTAL	RECuento	% TOTAL
CASOS EN TRAMITACIÓN	100	29,5%	58	17,1%	158	46,6%
CERRADO POR DESISTIMIENTO DEL INTERESADO/A EN CONTINUAR LA BÚSQUEDA DE F.O.	1	,3%	1	,3%	2	,6%
CERRADO POR NO RESPUESTA DE LA PERSONA LUEGO QUE SE INSCRIBE EN EL SISTEMA	93	27,4%	73	21,5%	166	49,0%
INTERESADO/A NO TENÍA AFILIACIÓN ADOPTIVA	3	,9%	10	2,9%	13	3,8%
<b>TOTAL</b>	<b>197</b>	<b>58,1%</b>	<b>142</b>	<b>41,9%</b>	<b>339</b>	<b>100%</b>

Fuente: Base de Datos ADOPSEN

Gráfico 16: Distribución de personas en búsqueda de sus orígenes según resultado. Año 2020

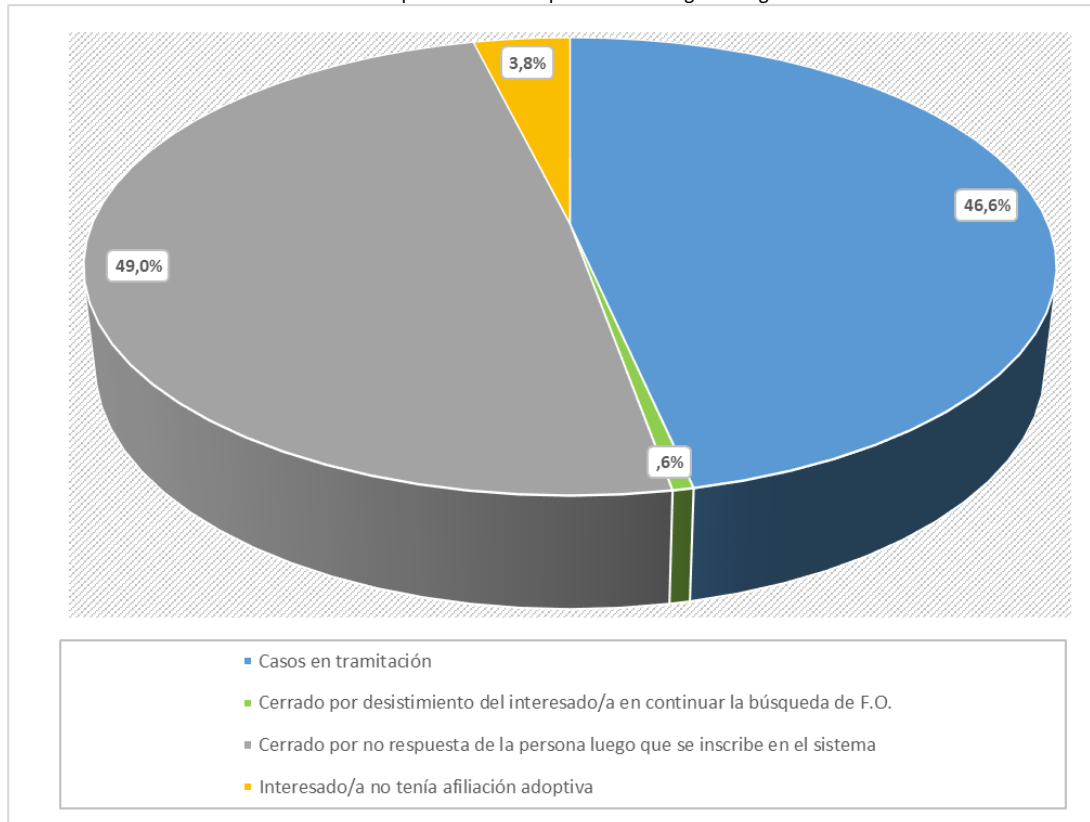

Fuente: Base de Datos ADOPSEN

Tabla 45. Número de personas en búsqueda de sus orígenes atendidas según país de residencia del interesado y resultado. Año 2020

RESULTADO	PAÍS DE RESIDENCIA				TOTAL	
	CHILE		OTROS			
	RECuento	% TOTAL	RECuento	% TOTAL	RECuento	% TOTAL
CASOS EN TRAMITACIÓN	134	39,5%	24	7,1%	158	46,6%
CERRADO POR DESISTIMIENTO DEL INTERESADO/A EN CONTINUAR LA BÚSQUEDA DE F.O.	2	,6%	0	0%	2	,6%
CERRADO POR NO RESPUESTA DE LA PERSONA LUEGO QUE SE INSCRIBE EN EL SISTEMA	155	45,7%	11	3,2%	166	49,0%
INTERESADO/A NO TENÍA AFILIACIÓN ADOPTIVA	5	1,5%	8	2,4%	13	3,8%
<b>TOTAL</b>	<b>296</b>	<b>87,3%</b>	<b>43</b>	<b>12,7%</b>	<b>339</b>	<b>100%</b>

Fuente: Base de Datos ADOPSEN

Tabla 46. Número de personas en búsqueda de sus orígenes atendidas según tramo de edad y resultado. Año 2020

RESULTADO	TRAMO DE EDAD						TOTAL	
	MENOS DE 23 AÑOS		23 A 29 AÑOS		30 O MÁS AÑOS			
	RECuento	% TOTAL	RECuento	% TOTAL	RECuento	% TOTAL	RECuento	% TOTAL
CASOS EN TRAMITACIÓN	39	11,5%	37	10,9%	82	24,2%	158	46,6%
CERRADO POR DESISTIMIENTO DEL INTERESADO/A EN CONTINUAR LA BÚSQUEDA DE F.O.	0	0%	0	0%	2	,6%	2	,6%
CERRADO POR NO RESPUESTA DE LA PERSONA LUEGO QUE SE INSCRIBE EN EL SISTEMA	43	12,7%	41	12,1%	82	24,2%	166	49,0%
INTERESADO/A NO TENÍA AFILIACIÓN ADOPTIVA	1	,3%	2	,6%	10	2,9%	13	3,8%
<b>TOTAL</b>	<b>83</b>	<b>24,5%</b>	<b>80</b>	<b>23,6%</b>	<b>176</b>	<b>51,9%</b>	<b>339</b>	<b>100%</b>

Fuente: Base de Datos ADOPSEN

## 7. PROGRAMAS ADOPCIÓN

Tabla 47. Cuadro síntesis n° de atenciones, ingresados, atendidos y egresados de proyectos del área de Adopción. Año 2020

MODELO DE INTERVENCIÓN	CATEGORÍA DE REGISTRO			
	ATENCIONES	INGRESADOS	ATENDIDOS	EGRESADOS
PRI - PROGRAMA DE INTERVENCIÓN CON NIÑOS INSTITUCIONALIZADOS Y SU PREPARACIÓN PARA LA INTEGRACIÓN A FAMILIA ALTERNATIVA A LA DE ORIGEN	578	232	558	232

Fuente: SENAINFO DEPLAE

Tabla 48. Cuadro evolución histórica n° de atenciones, ingresados, atendidos y egresados de proyectos del área DE adopción. Año 2017-2020

AÑO	CATEGORÍA DE REGISTRO			
	ATENCIONES	INGRESADOS	ATENDIDOS	EGRESADOS
2017	671	389	643	380
2018	690	388	639	284
2019	687	327	661	322
2020	578	232	558	232

Fuente: SENAINFO DEPLAE

Gráfico 17: evolución histórica n° de atenciones, ingresos, atendidos por línea y egresos, en programas y residencias de adopción. Año 2017- 2020



Fuente: SENAINFO DEPLAE

## 7.1 Atenciones

**Durante el 2020 se realizaron 578 atenciones en proyectos del área de adopción.** Estas corresponden a las atenciones efectuadas por el **Programa de Intervención con Niños institucionalizados y su preparación para la integración a familia alternativa a la de origen (PRI)**. Considerando que durante el 2020 se atendieron a 558 niños, niñas y adolescentes en programas del área de adopción y que ello implicó la ejecución de 578 atenciones, se puede indicar que en promedio cada niño/a pasó por 1,04 proyectos durante el año contemplado.

**Respecto al sexo de la población**, un 49,7% de las atenciones realizadas estaban dirigidas a usuarios de sexo masculino (n=287) y un 50,3% a usuarias de sexo femenino (n=291).

En cuanto a **la distribución etaria de los niños, niñas y adolescentes**, se evidencia que el 61,9% de las atenciones realizadas iban dirigidas a niños y niñas de entre “4 a 8 años” (n=358), un 26,5% corresponden a niños/as “9 a 13 años” (n=153), un 8,3% a niños/as de entre “0 a 3 años” (n=48), un 2,8% a niños/as y jóvenes de entre “14 a 17 años” (n=16), y, por último, se registra solo tres casos de atenciones realizadas a jóvenes de “18 años y más” (0,5%). Por otro lado, se puede señalar que la distribución etaria no presenta diferencias significativas según el sexo de los NNA.

Sobre la **distribución territorial** los casos atendidos en programas de adopción, la mayor cantidad se realiza en la región Metropolitana con un 17,3% correspondiente a 100 atenciones de niños/as, lo sigue la región del Biobío con 84 atenciones (14,5%) y la región de Valparaíso con un 11,2% (n=65). Las regiones con la menor cantidad de atenciones son la región de Tarapacá y la región de Arica y Parinacota, con 19 y 20 atenciones respectivamente.

Por último, al analizar la **evolución del número de atenciones** realizadas en programas del área de adopción durante el periodo comprendido entre el 2017 al 2020, se observa claramente una disminución en el número de atenciones, siendo el periodo 2019-2020 en donde se visualiza la mayor caída en el número de atenciones, pasando de 687 atenciones en 2016 a 578 atenciones en 2020.

A continuación, se presentan cruces con variables de interés:

Nota\*: Es importante precisar que las atenciones, en tanto categoría de registro, dan cuenta de la vigencia de un NNA en algún proyecto de la red SENAME. Considerando que un niño, niña o adolescente puede estar vigente en más de un proyecto durante el 2020, el “promedio de atenciones realizadas” refiere al promedio de proyectos del área de Adopción en los que un NNA se encontraba vigente durante el periodo señalado. Las atenciones, por tanto, no se refieren al número de intervenciones planificadas/ realizadas a cada NNA, número que varía según el modelo de atención.

Tabla 49. Promedio de atenciones en programas y residencias de adopción. Año 2020

N° DE ATENCIONES REALIZADAS EN EL PERIODO	N° NNA ATENDIDOS EN EL PERIODO	PROMEDIO DE ATENCIONES POR NNA	RANGO	
			VALOR MÍNIMO	VALOR MÁXIMO
578	558	1,04	1	2

Fuente: SENAINFO DEPLAE

Tabla 50. Evolución histórica n° atenciones en programas del área de adopción. Periodo 2017-2020

ATENCIONES	2017	2018	2019	2020
RECuento	671	690	687	578

Fuente: Base de Datos ADOPSEN

Gráfico 18: Cuadro evolución histórica n° de atenciones en programas del área de adopción. Periodo 2017-2020

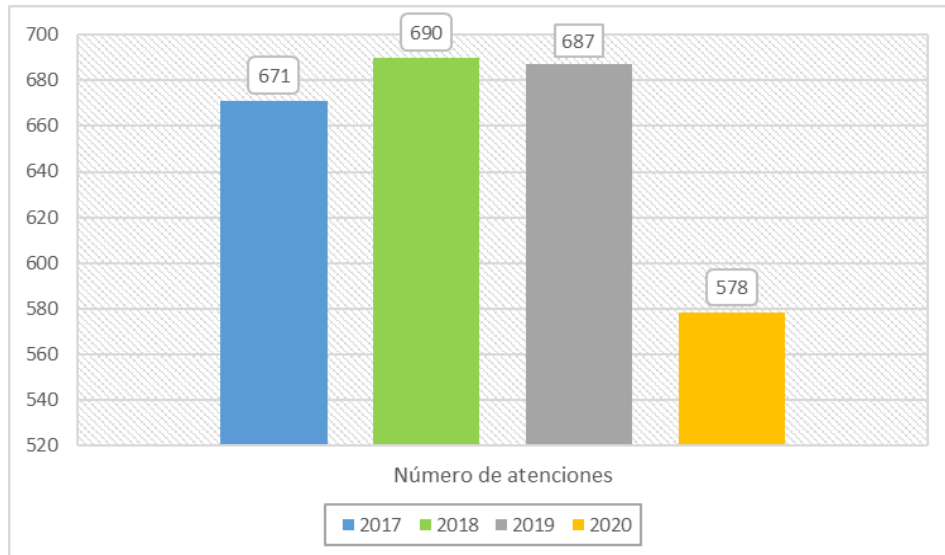

Fuente: Base de Datos ADOPSEN

Tabla 51. Atenciones en programas y residencias de adopción, según región y sexo. Año 2020

REGIÓN		SEXO		TOTAL
		HOMBRES	MUJERES	
REGIÓN DE ARICA Y PARINACOTA	Recuento	10	10	20
	% total	1,7%	1,7%	3,5%
REGIÓN DE TARAPACÁ	Recuento	11	8	19
	% total	1,9%	1,4%	3,3%
REGIÓN DE ANTOFAGASTA	Recuento	20	15	35
	% total	3,5%	2,6%	6,1%
REGIÓN DE ATACAMA	Recuento	11	13	24
	% total	1,9%	2,2%	4,2%
REGIÓN DE COQUIMBO	Recuento	16	12	28
	% total	2,8%	2,1%	4,8%

REGIÓN		SEXO		TOTAL
		HOMBRES	MUJERES	
REGIÓN DE VALPARAÍSO	Recuento	36	29	65
	% total	6,2%	5,0%	11,2%
REGIÓN METROPOLITANA DE SANTIAGO	Recuento	49	51	100
	% total	8,5%	8,8%	17,3%
REGIÓN DEL LIBERTADOR GENERAL BERNARDO O'HIGGINS	Recuento	10	27	37
	% total	1,7%	4,7%	6,4%
REGIÓN DEL MAULE	Recuento	17	20	37
	% total	2,9%	3,5%	6,4%
REGIÓN DE BIOBÍO	Recuento	46	38	84
	% total	8,0%	6,6%	14,5%
REGIÓN DE LA ARAUCANÍA	Recuento	12	19	31
	% total	2,1%	3,3%	5,4%
REGIÓN DE LOS RÍOS	Recuento	13	11	24
	% total	2,2%	1,9%	4,2%
REGIÓN DE LOS LAGOS	Recuento	19	31	50
	% total	3,3%	5,4%	8,7%
REGIÓN DE MAGALLANES Y LA ANTÁRTICA CHILENA	Recuento	17	7	24
	% total	2,9%	1,2%	4,2%
<b>TOTAL</b>	<b>Recuento</b>	<b>287</b>	<b>291</b>	<b>578</b>
	<b>% total</b>	<b>49,7%</b>	<b>50,3%</b>	<b>100%</b>

Fuente: SENAINFO DEPLAE

Tabla 52. Atenciones en programas y residencias de adopción, según modalidad y sexo. Año 2020

REGIÓN		TRAMO DE EDAD					TOTAL
		0 A 3 AÑOS	4 A 8 AÑOS	9 A 13 AÑOS	14 A 17 AÑOS	18 Y MÁS AÑOS	
REGIÓN DE ARAUCANÍA Y PARINACOTA	Recuento	5	10	4	1	0	20
	% total	,9%	1,7%	,7%	,2%	0%	3,5%
REGIÓN DE TARAPACÁ	Recuento	1	4	11	2	1	19
	% total	,2%	,7%	1,9%	,3%	,2%	3,3%
REGIÓN DE ANTOFAGASTA	Recuento	14	20	1	0	0	35
	% total	2,4%	3,5%	,2%	0%	0%	6,1%
REGIÓN DE ATACAMA	Recuento	0	14	10	0	0	24
	% total	0%	2,4%	1,7%	0%	0%	4,2%
REGIÓN DE COQUIMBO	Recuento	1	25	2	0	0	28
	% total	,2%	4,3%	,3%	0%	0%	4,8%
REGIÓN DE VALPARAÍSO	Recuento	7	39	14	5	0	65
	% total	1,2%	6,7%	2,4%	,9%	0%	11,2%
REGIÓN METROPOLITANA DE SANTIAGO	Recuento	0	64	36	0	0	100

REGIÓN		TRAMO DE EDAD					TOTAL
		0 A 3 AÑOS	4 A 8 AÑOS	9 A 13 AÑOS	14 A 17 AÑOS	18 Y MÁS AÑOS	
	% total	0%	11,1%	6,2%	0%	0%	17,3%
REGIÓN DEL LIBERTADOR GENERAL BERNARDO O'HIGGINS	Recuento	3	23	9	2	0	37
	% total	,5%	4,0%	1,6%	,3%	0%	6,4%
REGIÓN DEL MAULE	Recuento	1	25	10	1	0	37
	% total	,2%	4,3%	1,7%	,2%	0%	6,4%
REGIÓN DE BIOBÍO	Recuento	9	52	20	2	1	84
	% total	1,6%	9,0%	3,5%	,3%	,2%	14,5%
REGIÓN DE LA ARAUCANÍA	Recuento	2	18	8	2	1	31
	% total	,3%	3,1%	1,4%	,3%	,2%	5,4%
REGIÓN DE LOS RÍOS	Recuento	1	17	6	0	0	24
	% total	,2%	2,9%	1,0%	0%	0%	4,2%
REGIÓN DE LOS LAGOS	Recuento	2	34	13	1	0	50
	% total	,3%	5,9%	2,2%	,2%	0%	8,7%
REGIÓN DE MAGALLANES Y LA ANTÁRTICA CHILENA	Recuento	2	13	9	0	0	24
	% total	,3%	2,2%	1,6%	0%	0%	4,2%
<b>TOTAL</b>	<b>Recuento</b>	<b>48</b>	<b>358</b>	<b>153</b>	<b>16</b>	<b>3</b>	<b>578</b>
	<b>% total</b>	<b>8,3%</b>	<b>61,9%</b>	<b>26,5%</b>	<b>2,8%</b>	<b>,5%</b>	<b>100%</b>

Fuente: SENAINFO DEPLAE

Tabla 53. Atenciones en programas y residencias de adopción, según tramo de edad y modalidad. Año 2020

SEXO		TRAMO DE EDAD					TOTAL
		0 A 3 AÑOS	4 A 8 AÑOS	9 A 13 AÑOS	14 A 17 AÑOS	18 Y MÁS AÑOS	
HOMBRES	Recuento	27	174	78	7	1	287
	% total	4,7%	30,1%	13,5%	1,2%	,2%	49,7%
MUJERES	Recuento	21	184	75	9	2	291
	% total	3,6%	31,8%	13,0%	1,6%	,3%	50,3%
<b>TOTAL</b>	<b>Recuento</b>	<b>48</b>	<b>358</b>	<b>153</b>	<b>16</b>	<b>3</b>	<b>578</b>
	<b>% total</b>	<b>8,3%</b>	<b>61,9%</b>	<b>26,5%</b>	<b>2,8%</b>	<b>,5%</b>	<b>100%</b>

Fuente: SENAINFO DEPLAE



Gráfico 19. Distribución etaria de los NNAA atendidas en programas y residencias de adopción. Año 2020

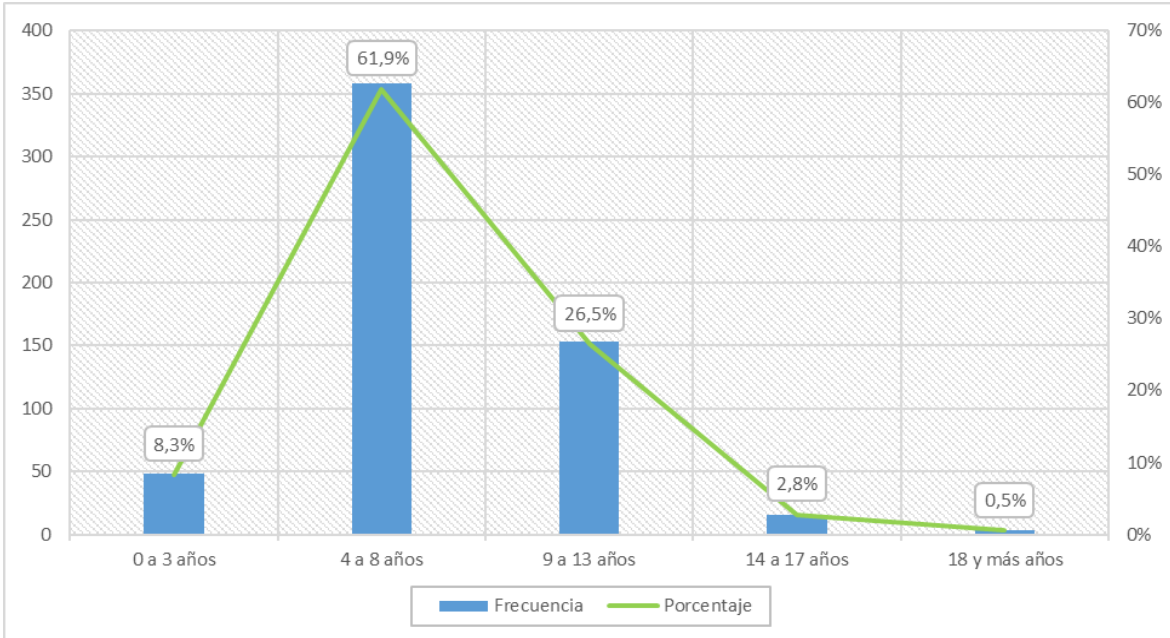

Fuente: SENAINFO DEPLAE

## 7.2 Ingresados

Durante el 2020 **ingresaron un total de 232 niños, niñas y adolescentes al Programa de Intervención con Niños institucionalizados y su preparación para la integración a familia alternativa a la de origen (PRI)** del área de Adopción.

En relación al **sexo de los NNA que ingresaron**, un 50,9% corresponden a usuarios hombres (n=118), y por defecto, el 49,1% a usuarias mujeres (n=114). En cuanto al **perfil etario de los NNA que ingresaron a programas del área de adopción** se puede señalar que el Programa de Intervención y Preparación para la Integración de Niños en Familia Alternativa (PRI) está dirigido preferentemente a NNA mayores de tres años, lo cual se cumple en el 88,8% (206 de los 232 casos). Por otro lado, se verifica que este programa presenta una distribución etaria heterogénea, presentando casos en cada uno de los tramos etarios, pero concentrándose en el tramo etario “4 a 8 años”, el cual representa el 66,4% (n=154) de los NNA que ingresaron a este programa.

Por último, al analizar la **evolución del número de ingresos** a programas del área de adopción durante el periodo comprendido entre el 2017 al 2020, se observa una disminución progresiva que se acentuó considerablemente en el año 2020. En ese sentido, si entre el 2017 al 2018 los ingresos disminuyen en un solo caso; entre el 2018 y 2019 esta disminución se eleva a 61 ingresos (15,7%); y entre el 2019 y 2020, se registra la caída más drástica, pues se observa una disminución de 95 casos (29,05%). Esta disminución se puede explicar, en cierta medida, por el traspaso del Programa Familia de Acogida Especializado al área de Protección de Derechos, que para el 2019 representó el 7,3% del total de los ingresos del área de Adopción, así como también al desarrollo de la pandemia de COVID-19.

A continuación, se presentan cruces con variables de interés:

Tabla 54. Evolución histórica n° de NNAA ingresados a programas del área de adopción. Periodo 2017-2020

INGRESADOS	2017	2018	2019	2020
RECuento	389	388	327	232

Fuente: SENAINFO DEPLAE

Gráfico 20: Cuadro evolución histórica n° de NNAA ingresados a programas del área de adopción. Periodo 2017-2020

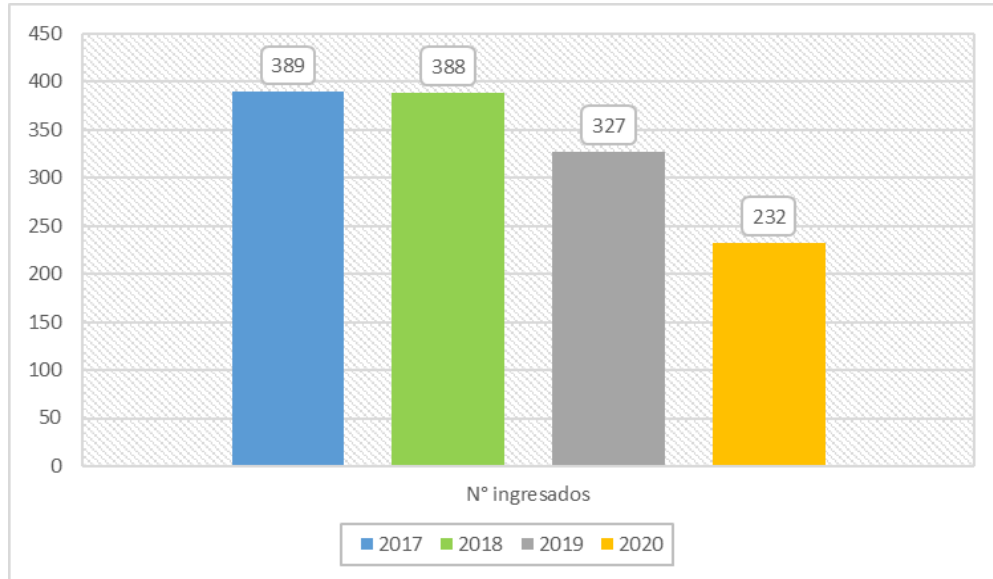

Fuente: SENAINFO DEPLAE

Tabla 55. NNAA ingresados a programas y residencia de adopción, según región y sexo. Año 2020

REGIÓN		SEXO		TOTAL
		HOMBRES	MUJERES	
REGIÓN DE ARAUCANÍA	Recuento	6	3	9
	% total	9,1%	7,3%	16,4%
REGIÓN DE BÍO BÍO	Recuento	21	17	38
	% total	2,6%	3,4%	6,0%
REGIÓN DEL MAULE	Recuento	6	8	14
	% total	2,6%	5,2%	7,8%
REGIÓN DEL LIBERTADOR GENERAL BERNARDO O'HIGGINS	Recuento	6	12	18
	% total	9,1%	9,1%	18,1%
REGIÓN METROPOLITANA DE SANTIAGO	Recuento	21	21	42
	% total	5,2%	4,3%	9,5%
REGIÓN DE VALPARAÍSO	Recuento	12	10	22
	% total	3,4%	2,2%	5,6%
REGIÓN DE COQUIMBO	Recuento	8	5	13
	% total	1,7%	2,2%	3,9%
REGIÓN DE ATACAMA	Recuento	4	5	9
	% total	3,0%	2,2%	5,2%
REGIÓN DE ANTOFAGASTA	Recuento	7	5	12
	% total	1,7%	,4%	2,2%
REGIÓN DE TARAPACÁ	Recuento	4	1	5
	% total	,4%	2,2%	2,6%
REGIÓN DE ARAUCANÍA	Recuento	1	5	6
	% total	,4%	2,2%	2,6%

REGIÓN	SEXO		TOTAL	
	HOMBRES	MUJERES		
	% total	2,6%	1,3%	3,9%
REGIÓN DE LOS RÍOS	Recuento	5	4	9
	% total	2,2%	1,7%	3,9%
REGIÓN DE LOS LAGOS	Recuento	10	16	26
	% total	4,3%	6,9%	11,2%
REGIÓN DE MAGALLANES Y LA ANTÁRTICA CHILENA	Recuento	7	2	9
	% total	3,0%	,9%	3,9%
<b>TOTAL</b>	Recuento	<b>118</b>	<b>114</b>	<b>232</b>
	% total	<b>50,9%</b>	<b>49,1%</b>	<b>100%</b>

Fuente: SENAINFO DEPLAE

Tabla 56. NNAA ingresados a programas y residencia de adopción, según región y tramo de edad. Año 2020

REGIÓN		TRAMO DE EDAD					TOTAL
		0 A 3 AÑOS	4 A 8 AÑOS	9 A 13 AÑOS	14 A 17 AÑOS	18 Y MÁS AÑOS	
REGIÓN DE ARICA Y PARINACOTA	Recuento	3	2	1	0	0	6
	% total	1,3%	,9%	,4%	0%	0%	2,6%
REGIÓN DE TARAPACÁ	Recuento	1	1	3	0	0	5
	% total	,4%	,4%	1,3%	0%	0%	2,2%
REGIÓN DE ANTOFAGASTA	Recuento	4	8	0	0	0	12
	% total	1,7%	3,4%	0%	0%	0%	5,2%
REGIÓN DE ATACAMA	Recuento	0	7	2	0	0	9
	% total	0%	3,0%	,9%	0%	0%	3,9%
REGIÓN DE COQUIMBO	Recuento	1	10	2	0	0	13
	% total	,4%	4,3%	,9%	0%	0%	5,6%
REGIÓN DE VALPARAÍSO	Recuento	5	13	3	1	0	22
	% total	2,2%	5,6%	1,3%	,4%	0%	9,5%
REGIÓN METROPOLITANA DE SANTIAGO	Recuento	0	30	12	0	0	42
	% total	0%	12,9%	5,2%	0%	0%	18,1%
REGIÓN DEL LIBERTADOR GENERAL BERNARDO O'HIGGINS	Recuento	2	12	3	1	0	18
	% total	,9%	5,2%	1,3%	,4%	0%	7,8%
REGIÓN DEL MAULE	Recuento	0	9	4	1	0	14
	% total	0%	3,9%	1,7%	,4%	0%	6,0%
REGIÓN DE BIOBÍO	Recuento	5	21	9	2	1	38
	% total	2,2%	9,1%	3,9%	,9%	,4%	16,4%
REGIÓN DE LA ARAUCANÍA	Recuento	2	7	0	0	0	9
	% total	,9%	3,0%	0%	0%	0%	3,9%
REGIÓN DE LOS RÍOS	Recuento	1	8	0	0	0	9
	% total	,4%	3,4%	0%	0%	0%	3,9%

REGIÓN	TRAMO DE EDAD					TOTAL	
	0 A 3 AÑOS	4 A 8 AÑOS	9 A 13 AÑOS	14 A 17 AÑOS	18 Y MÁS AÑOS		
REGIÓN DE LOS LAGOS	Recuento	0	20	6	0	0	26
	% total	0%	8,6%	2,6%	0%	0%	11,2%
REGIÓN DE MAGALLANES Y LA ANTÁRTICA CHILENA	Recuento	2	6	1	0	0	9
	% total	,9%	2,6%	,4%	0%	0%	3,9%
<b>TOTAL</b>	<b>Recuento</b>	<b>26</b>	<b>154</b>	<b>46</b>	<b>5</b>	<b>1</b>	<b>232</b>
	<b>% total</b>	<b>11,2%</b>	<b>66,4%</b>	<b>19,8%</b>	<b>2,2%</b>	<b>,4%</b>	<b>100%</b>

Fuente: SENAINFO DEPLAE

Tabla 57. NNAA ingresados a programas y residencia de adopción, según sexo y tramo de edad. Año 2020

SEXO	TRAMO DE EDAD					TOTAL	
	0 A 3 AÑOS	4 A 8 AÑOS	9 A 13 AÑOS	14 A 17 AÑOS	18 Y MÁS AÑOS		
HOMBRES	Recuento	13	76	25	3	1	118
	% total	5,6%	32,8%	10,8%	1,3%	,4%	50,9%
MUJERES	Recuento	13	78	21	2	0	114
	% total	5,6%	33,6%	9,1%	,9%	0%	49,1%
<b>TOTAL</b>	<b>Recuento</b>	<b>26</b>	<b>154</b>	<b>46</b>	<b>5</b>	<b>1</b>	<b>232</b>
	<b>% total</b>	<b>11,2%</b>	<b>66,4%</b>	<b>19,8%</b>	<b>2,2%</b>	<b>,4%</b>	<b>100%</b>

Fuente: SENAINFO DEPLAE

### 7.3 Atendidos

Durante el año 2020  **fueron atendidos un total de 558 niños, niñas y adolescentes** en proyectos del área de Adopción, solo 3 NNA menos que el año 2019 (0,05%)

En cuanto a la **distribución territorial** de los NNA atendidos, se puede señalar que las regiones con mayor número de atendidos, en relación al universo, son las regiones Metropolitana (n=99; 17,7%); Biobío (n=73, 13,1%) y Valparaíso (n=66, 11,3%), lo que se condice con los pesos poblacionales de las regiones señaladas. Es importante señalar que el “Programa de Intervención con Niños institucionalizados y su preparación para la integración a familia alternativa a la de origen (PRI)” se ejecuta en todas las regiones del país, a excepción de la región de Aysén y de Ñuble.

En relación al **sexo de los NNA que ingresaron**, un 48,9% corresponden a usuarios de sexo masculino (n=273), y por defecto, el 51,1% a usuarias del sexo femenino (n=285).

Finalmente, respecto a la **distribución etaria de los NNA atendidos** se puede señalar que más de la mitad de los usuarios poseen edades que fluctúan entre los “4 a 8 años” (n=341; 61,1%); a continuación, y con gran diferencia, tanto porcentual como en valores absolutos, le siguen los niños/as de “9 a 13 años”, quienes representan el 27,2% de los casos atendidos (n=152), y los niños/as de “0 a 3 años” que representan el 8,2% de los atendidos (n=46). La proporción de usuarios de “14 a 17 años” así como aquellos de “18 años y más” es marginal con respecto a los restantes tramos etarios, representando solo el 2,9% y 0,5% de la población atendida en 2020 (n=16 y n=3, respectivamente).

A continuación, se presentan cruces con variables de interés:

Tabla 58. Evolución histórica NNAA atendidos en programas y residencias de adopción. Periodo 2017-2020

ATENDIDOS	2017	2018	2019	2020
RECuento	643	639	661	558

Fuente: SENAINFO DEPLAE

Gráfico 21. Evolución histórica NNAA atendidos en programas y residencias de adopción. Periodo 2017-2020

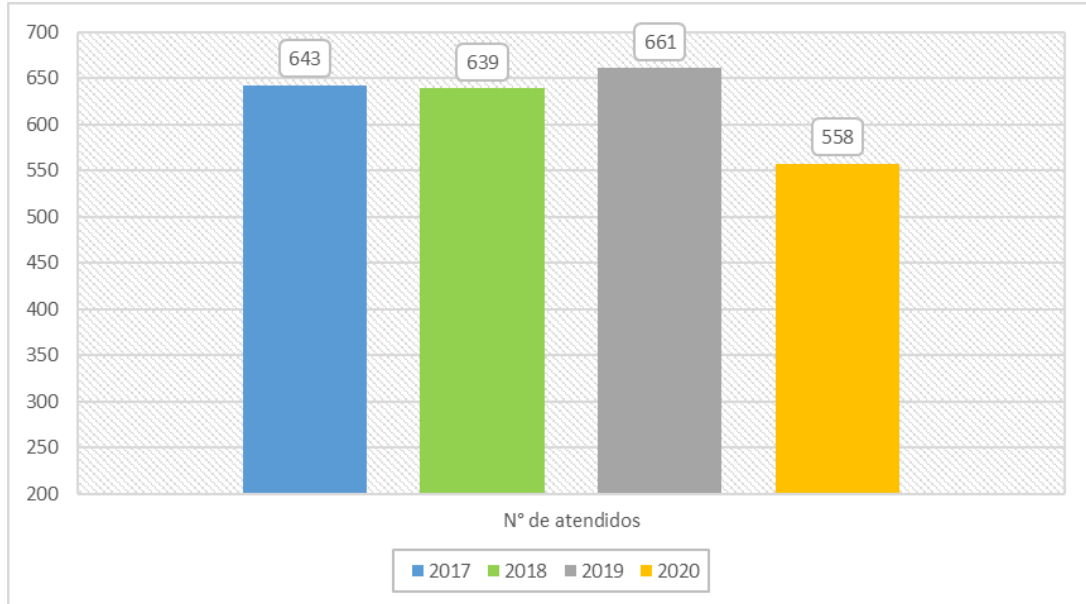

Fuente: SENAINFO DEPLAE

Tabla 59. NNAA atendidos en programas y residencias de adopción, según región y sexo. Año 2020

REGIÓN		SEXO		TOTAL
		HOMBRES	MUJERES	
REGIÓN DE ARICA Y PARINACOTA	Recuento	9	10	19
	% total	1,6%	1,8%	3,4%
REGIÓN DE TARAPACÁ	Recuento	10	8	18
	% total	1,8%	1,4%	3,2%
REGIÓN DE ANTOFAGASTA	Recuento	20	15	35
	% total	3,6%	2,7%	6,3%
REGIÓN DE ATACAMA	Recuento	9	13	22
	% total	1,6%	2,3%	3,9%
REGIÓN DE COQUIMBO	Recuento	16	12	28
	% total	2,9%	2,2%	5,0%
REGIÓN DE VALPARAÍSO	Recuento	34	29	63
	% total	6,1%	5,2%	11,3%
REGIÓN METROPOLITANA DE SANTIAGO	Recuento	48	51	99
	% total	8,6%	9,1%	17,7%
REGIÓN DEL LIBERTADOR GENERAL BERNARDO O'HIGGINS	Recuento	9	26	35
	% total	1,6%	4,7%	6,3%
REGIÓN DEL MAULE	Recuento	17	20	37
	% total	3,0%	3,6%	6,6%
REGIÓN DE BIOBÍO	Recuento	40	33	73
	% total	7,2%	5,9%	13,1%
REGIÓN DE LA ARAUCANÍA	Recuento	12	19	31
	% total	2,2%	3,4%	5,6%

REGIÓN		SEXO		TOTAL
		HOMBRES	MUJERES	
REGIÓN DE LOS RÍOS	Recuento	13	11	24
	% total	2,3%	2,0%	4,3%
REGIÓN DE LOS LAGOS	Recuento	19	31	50
	% total	3,4%	5,6%	9,0%
REGIÓN DE MAGALLANES Y LA ANTÁRTICA CHILENA	Recuento	17	7	24
	% total	3,0%	1,3%	4,3%
<b>TOTAL</b>	<b>Recuento</b>	<b>273</b>	<b>285</b>	<b>558</b>
	<b>% total</b>	<b>48,9%</b>	<b>51,1%</b>	<b>100%</b>

Fuente: SENAINFO DEPLAE

Tabla 60. Número de usuarios/as atendidos en programas y residencias área adopción, según sexo y modalidad. Año 2020

REGIÓN		TRAMO DE EDAD					TOTAL
		0 A 3 AÑOS	4 A 8 AÑOS	9 A 13 AÑOS	14 A 17 AÑOS	18 Y MÁS AÑOS	
REGIÓN DE ARICA Y PARINACOTA	Recuento	5	9	4	1	0	19
	% total	,9%	1,6%	,7%	,2%	0%	3,4%
REGIÓN DE TARAPACÁ	Recuento	1	3	11	2	1	18
	% total	,2%	,5%	2,0%	,4%	,2%	3,2%
REGIÓN DE ANTOFAGASTA	Recuento	14	20	1	0	0	35
	% total	2,5%	3,6%	,2%	0%	0%	6,3%
REGIÓN DE ATACAMA	Recuento	0	12	10	0	0	22
	% total	0%	2,2%	1,8%	0%	0%	3,9%
REGIÓN DE COQUIMBO	Recuento	1	25	2	0	0	28
	% total	,2%	4,5%	,4%	0%	0%	5,0%
REGIÓN DE VALPARAÍSO	Recuento	7	37	14	5	0	63
	% total	1,3%	6,6%	2,5%	,9%	0%	11,3%
REGIÓN METROPOLITANA DE SANTIAGO	Recuento	0	63	36	0	0	99
	% total	0%	11,3%	6,5%	0%	0%	17,7%
REGIÓN DEL LIBERTADOR GENERAL BERNARDO O'HIGGINS	Recuento	3	21	9	2	0	35
	% total	,5%	3,8%	1,6%	,4%	0%	6,3%
REGIÓN DEL MAULE	Recuento	1	25	10	1	0	37
	% total	,2%	4,5%	1,8%	,2%	0%	6,6%
REGIÓN DE BIOBÍO	Recuento	7	44	19	2	1	73
	% total	1,3%	7,9%	3,4%	,4%	,2%	13,1%
REGIÓN DE LA ARAUCANÍA	Recuento	2	18	8	2	1	31
	% total	,4%	3,2%	1,4%	,4%	,2%	5,6%
REGIÓN DE LOS RÍOS	Recuento	1	17	6	0	0	24
	% total	,2%	3,0%	1,1%	0%	0%	4,3%
REGIÓN DE LOS LAGOS	Recuento	2	34	13	1	0	50
	% total	,4%	6,1%	2,3%	,2%	0%	9,0%



REGIÓN		TRAMO DE EDAD					TOTAL
		0 A 3 AÑOS	4 A 8 AÑOS	9 A 13 AÑOS	14 A 17 AÑOS	18 Y MÁS AÑOS	
REGIÓN DE MAGALLANES Y LA ANTÁRTICA CHILENA	Recuento	2	13	9	0	0	24
	% total	,4%	2,3%	1,6%	0%	0%	4,3%
<b>TOTAL</b>	<b>Recuento</b>	<b>46</b>	<b>341</b>	<b>152</b>	<b>16</b>	<b>3</b>	<b>558</b>
	<b>% total</b>	<b>8,2%</b>	<b>61,1%</b>	<b>27,2%</b>	<b>2,9%</b>	<b>,5%</b>	<b>100%</b>

Fuente: SENAINFO DEPLAE

Tabla 61. NNAA Atendidos en programas y residencia de adopción, según sexo y tramo de edad. Año 2020

SEXO		TRAMO DE EDAD					TOTAL
		0 A 3 AÑOS	4 A 8 AÑOS	9 A 13 AÑOS	14 A 17 AÑOS	18 Y MÁS AÑOS	
HOMBRES	Recuento	25	163	77	7	1	273
	% total	4,5%	29,2%	13,8%	1,3%	,2%	48,9%
MUJERES	Recuento	21	178	75	9	2	285
	% total	3,8%	31,9%	13,4%	1,6%	,4%	51,1%
<b>TOTAL</b>	<b>Recuento</b>	<b>46</b>	<b>341</b>	<b>152</b>	<b>16</b>	<b>3</b>	<b>558</b>
	<b>% total</b>	<b>8,2%</b>	<b>61,1%</b>	<b>27,2%</b>	<b>2,9%</b>	<b>,5%</b>	<b>100%</b>

Fuente: SENAINFO DEPLAE

## 7.4 Vigentes al 30 de junio y 31 de diciembre de 2020

Tabla 62. NNAA vigentes en programas del área adopción al 30 de junio y 31 de diciembre, según región. Año 2020

REGIÓN	JUNIO 2020		DICIEMBRE 2020	
	FRECUENCIA	PORCENTAJE	FRECUENCIA	PORCENTAJE
REGIÓN DE ARICA Y PARINACOTA	17	5,0%	16	4,8%
REGIÓN DE TARAPACÁ	12	3,5%	12	3,6%
REGIÓN DE ANTOFAGASTA	23	6,7%	23	6,8%
REGIÓN DE ATACAMA	16	4,7%	15	4,5%
REGIÓN DE COQUIMBO	17	5,0%	18	5,4%
REGIÓN DE VALPARAÍSO	39	11,4%	40	11,9%
REGIÓN METROPOLITANA DE SANTIAGO	59	17,3%	58	17,3%
REGIÓN DEL LIBERTADOR GENERAL BERNARDO O'HIGGINS	19	5,6%	18	5,4%
REGIÓN DEL MAULE	23	6,7%	23	6,8%
REGIÓN DE BIOBÍO	40	11,7%	37	11,0%
REGIÓN DE LA ARAUCANÍA	22	6,5%	22	6,5%
REGIÓN DE LOS RÍOS	15	4,4%	15	4,5%
REGIÓN DE LOS LAGOS	24	7,0%	24	7,1%
REGIÓN DE MAGALLANES Y LA ANTÁRTICA CHILENA	15	4,4%	15	4,5%
<b>TOTAL</b>	<b>341</b>	<b>100%</b>	<b>336</b>	<b>100%</b>

Fuente: SENAINFO DEPLAE

Tabla 63. NNAA vigentes en programas del área de adopción al 30 de junio y 31 de diciembre, según sexo. Año 2020

SEXO	JUNIO 2020		DICIEMBRE 2020	
	FRECUENCIA	PORCENTAJE	FRECUENCIA	PORCENTAJE
HOMBRE	168	49,3%	157	46,7%
MUJER	173	50,7%	179	53,3%
<b>TOTAL</b>	<b>341</b>	<b>100%</b>	<b>336</b>	<b>100%</b>

Fuente: SENAINFO DEPLAE

Tabla 64. NNAA vigentes en programas del área adopción al 30 de junio y 31 de diciembre, según tramo de edad. Año 2020

TRAMO DE EDAD	JUNIO 2020		DICIEMBRE 2020	
	FRECUENCIA	PORCENTAJE	FRECUENCIA	PORCENTAJE
0 - 3 AÑOS	35	10,3%	27	8,0%
4 - 8 AÑOS	207	60,7%	215	64,0%
9 - 13 AÑOS	84	24,6%	83	24,7%
14 - 17 AÑOS	13	3,8%	10	3,0%
MAYORES DE EDAD	2	0,6%	1	0,3%
<b>TOTAL</b>	<b>341</b>	<b>100%</b>	<b>336</b>	<b>100%</b>

Fuente: SENAINFO DEPLAE

## 7.5 Egresados

**Durante el año 2020 egresaron 232 niños, niñas y adolescentes** de los programas del área de adopción, correspondientes a niños, niñas y adolescentes egresados del Programa de Intervención con Niños institucionalizados y su preparación para la integración a Familia Alternativa a la de origen.

Al analizar los **tiempos de permanencia de los NNA egresados** durante el 2020, es posible señalar que el 41,28% total de egresados permaneció entre “1 a 2 años” (n=97) y el 34,5% permaneció entre “121 a 365 días” (n=80) antes de egresar del proyecto

Las principales causales de egreso son: “Egreso por cumplimiento del Plan de Intervención con o sin derivación a otro proyecto” (41,4%, n=96), “Por cumplimiento de los objetivos del PII” (21,6%, n=50) y, en tercer lugar, “La familia y/o adulto/a con quien egresa con competencias parentales, garantiza desarrollo del NNA” (13,4%; n=31).

Además, el 79,3% de los niños, niñas y adolescentes egresaron con una familia adoptiva (n=184), el 7,3% egresó a otro proyecto de la red SENAME (n=17) y el 6,5% egreso con su familia biológica (n=15).

Tabla 65. Tiempo promedio y rango de días de permanencia de NNA egresados de programas del área adopción, según modelo. Año 2020

MODELO	NUMERO DE NNAA EGRESADOS	TIEMPO DE PERMANENCIA MÍNIMO (DÍAS)	TIEMPO DE PERMANENCIA MÁXIMO (DÍAS)	TIEMPO PROMEDIO DE PERMANENCIA (DÍAS)
PRI - Programa Intervención y Preparación para la Integración de Niños en Familia Alternativa	232	9	1.608	409,45

Fuente: SENAINFO DEPLAE

Tabla 66. Evolución histórica n° de egresados a programas del área de Adopción. Periodo 2017-2020

EGRESOS	2017	2018	2019	2020
RECuento	380	284	322	232

Fuente: SENAINFO DEPLAE

Gráfico 22: Cuadro evolución histórica n° de egresados a programas del área de adopción. Periodo 2017-2020

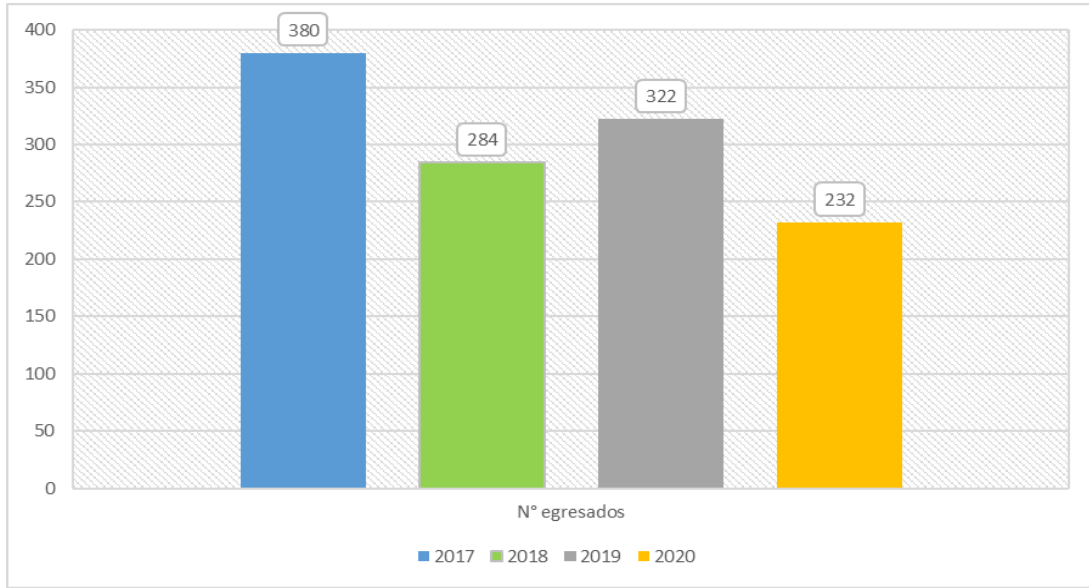

Fuente: SENAINFO DEPLAE

Tabla 67. Permanencia de los NNAA egresados de programas del área adopción, según tramo de permanencia y tramo de edad. Año 2020

TRAMO DE EDAD	PERMANENCIA										TOTAL	
	0 A 30 DÍAS		31 A 120 DÍAS		121 A 365 DÍAS		1 A 2 AÑOS		MÁS DE 2 AÑOS		RECUENTO	% TOTAL
	RECUENTO	% TOTAL	RECUENTO	% TOTAL	RECUENTO	% TOTAL	RECUENTO	% TOTAL	RECUENTO	% TOTAL		
0 - 3 AÑOS	0	0%	1	,4%	9	3,9%	9	3,9%	0	0%	19	8,2%
4 - 8 AÑOS	2	,9%	20	8,6%	50	21,6%	53	22,8%	10	4,3%	135	58,2%
9 - 13 AÑOS	1	,4%	7	3,0%	18	7,8%	30	12,9%	14	6,0%	70	30,2%
14 - 17 AÑOS	0	0%	0	0%	2	,9%	4	1,7%	0	0%	6	2,6%
MAYORES DE EDAD	0	0%	0	0%	1	,4%	1	,4%	0	0%	2	,9%
<b>TOTAL</b>	<b>3</b>	<b>1,3%</b>	<b>28</b>	<b>12,1%</b>	<b>80</b>	<b>34,5%</b>	<b>97</b>	<b>41,8%</b>	<b>24</b>	<b>10,3%</b>	<b>232</b>	<b>100%</b>

Fuente: SENAINFO DEPLAE

Tabla 68. NNAA egresados de programas del área adopción, según causal de egreso. Año 2020

CAUSAL DE EGRESO	FRECUENCIA	PORCENTAJE
EGRESO POR CUMPLIMIENTO DEL PLAN DE INTERVENCIÓN CON O SIN DERIVACION A OTRO PROYECTO	96	41,4%
POR CUMPLIMIENTO DE LOS OBJETIVOS DEL PII	50	21,6%
LA FAMILIA Y/O ADULTO/A CON QUIEN EGRESA CON COMPETENCIAS PARENTALES, GARANTIZAR DESARROLLO NNA	31	13,4%
NIÑO(A) O ADOLESCENTE EN PROCESO DE ADOPCIÓN	28	12,1%
EGRESO POR INASISTENCIA Y/O REFRACTARIEDAD A LA INTERVENCIÓN	8	3,4%
RETIRADO POR LA FAMILIA O ADULTO RESPONSABLE SIN LOGRAR LOS OBJETIVOS DEL PLAN DE INTERVENCIÓN O TRA	5	2,2%
TRIBUNAL DECRETA EGRESO	4	1,7%
TRIBUNAL DECRETA EGRESO POR DERIVACIÓN/TRASLADO A OTRO PROYECTO	3	1,3%

CAUSAL DE EGRESO	FRECUENCIA	PORCENTAJE
NNA LOGRÓ RESIGNIFICAR EXPERIENCIA DE V. DERECHOS, SUPERACIÓN DE SINTOMATOLOGÍA Y RE/INTEGRÁNDOSE	2	0,9%
SE DERIVA A OTRO PROYECTO	2	0,9%
TRIBUNAL DECRETA EGRESO NO CORRESPONDE AL SUJETO DE ATENCIÓN SIN ORDEN DE INGRESO A OTRO PROYECTO	1	0,4%
TRIBUNAL DECRETA EGRESO POR INASISTENCIA/REFRACTARIEDAD INTERVENCIÓN, PREVIO INFORME SIT. ACTUAL	1	0,4%
TRIBUNAL DECRETA EGRESO Y TRASLADO DEL NNA	1	0,4%
<b>TOTAL</b>	<b>232</b>	<b>100%</b>

Fuente: SENAINFO DEPLAE

Tabla 69. NNAA egresados de programas del área adopción, según con quién egresa. Año 2020

CON QUIÉN EGRESA	FRECUENCIA	PORCENTAJE
FAMILIA ADOPTIVA	184	79,3%
PROYECTO RED SENAME (LRPA/ADOPCIÓN)	17	7,3%
NNA EGRESA SOLO, CON PROYECTO DE APOYO	15	6,5%
CON FAMILIA ACOGIDA	5	2,2%
FAMILIA BIOLÓGICA NUCLEAR	5	2,2%
FAMILIA EXTERNA	3	1,3%
FAMILIA BIOLÓGICA EXTENSA	2	0,9%
PROYECTO RESIDENCIAL/FAE/AMBULATORIO (PROTECCIÓN)	1	0,4%
<b>TOTAL</b>	<b>232</b>	<b>100,0%</b>

Fuente: SENAINFO DEPLAE

## V. ÁREA PROTECCIÓN DE DERECHOS

La Ley N° 20.032 establece que la Protección de Derechos de la Infancia y Adolescencia se realizará a través de una oferta programática estructurada en cuatro líneas de atención:

- **Oficinas de Protección de Derechos:** Instancia de atención ambulatoria de carácter local, destinada a la ejecución de acciones que permitan la protección integral de los derechos de los niños, niñas y adolescentes; así como acciones que posibiliten una cultura de reconocimiento y respeto a los derechos de la infancia.
- **Cuidados Alternativos:** Destinados a la atención de niños, niñas y adolescentes separados de su familia de origen por una medida de protección de un tribunal de familia debido a graves vulneraciones de derechos. Se compone de cuidados alternativos residenciales y cuidados alternativos familiares (programas FAE)
- **Ambulatorio:** destinada a ofrecer al niño, niña y adolescente atención ambulatoria para la adecuada protección, reparación o restitución de sus derechos. La oferta ambulatoria se compone de 12 programas, tanto de tipo especializado como de protección general.
- **Diagnóstico:** destinada a la evaluación de los niños, niñas y sus familias para determinar la existencia de vulneraciones de derechos y el nivel de estas vulneraciones, en respuesta a solicitudes de tribunales de familia, fiscalía y otras instancias judiciales.

Tabla 70. Cuadro síntesis n° de atenciones, ingresos, atendidos, atendidos por línea y egresos, según línea de atención. Año 2020

LÍNEA DE ATENCIÓN		CATEGORÍA DE REGISTRO				
		ATENCIÓNES	INGRESADOS	ATENDIDOS	ATENDIDOS POR LÍNEA	EGRESADOS
AMBULATORIA	Recuento	128731	46.058	103.533	110.918	45.878
	% respecto al total	50,2%	48,8%	57,2%	48,1%	40,8%
CUIDADO ALTERNATIVO	Recuento	17.886	5.806	16.436	16.436	6.295
	% respecto al total	7,0%	6,2%	9,1%	7,1%	5,6%
DIAGNÓSTICO	Recuento	42.087	21.434	20.751	37.261	31.061
	% respecto al total	16,4%	22,7%	11,5%	16,2%	27,6%
OFICINA DE PROTECCIÓN DE DERECHOS	Recuento	67.680	21.045	40.134	65.775	29.177
	% respecto al total	26,4%	22,3%	22,2%	28,5%	26,0%
<b>TOTAL</b>		<b>256.384</b>	<b>94.343</b>	<b>180.854</b>	<b>230.390</b>	<b>112.411</b>

Fuente: SENAINFO DEPLAE

Nota\*: Es importante precisar que las atenciones, en tanto categoría de registro, dan cuenta de la vigencia de un NNAA en algún proyecto de la red SENAME. Considerando que un niño, niña, adolescente o adulto puede estar vigente en más de un proyecto durante el 2020, el “promedio de atenciones realizadas según línea de atención” refiere al promedio de proyectos de la red de Protección en los que un NNAA se encontraba vigente durante el periodo señalado. Las atenciones, por tanto, no se refieren al número de intervenciones planificadas/ realizadas a cada NNAA, número que varía según el modelo de atención.

Tabla 71. Promedio de atenciones realizadas según línea de atención\*. Año 2020

LÍNEA DE ATENCIÓN	ATENCIONES	ATENDIDOS POR LÍNEA	MEDIA DE ATENCIONES POR NNAA
AMBULATORIA	128.731	110.918	1,16
CUIDADO ALTERNATIVO	17.886	16.436	1,09
DIAGNÓSTICO	42.087	37.261	1,13
OFICINA DE PROTECCIÓN DE DERECHOS	67.680	65.775	1,03
<b>TOTAL</b>	<b>256.384</b>	<b>236.716</b>	<b>1,08</b>

Fuente: SENAINFO DEPLAE

Gráfico 23. Cuadro síntesis % de atenciones, ingresados, atendidos, atendidos por línea y egresados, según línea de atención. Año 2020

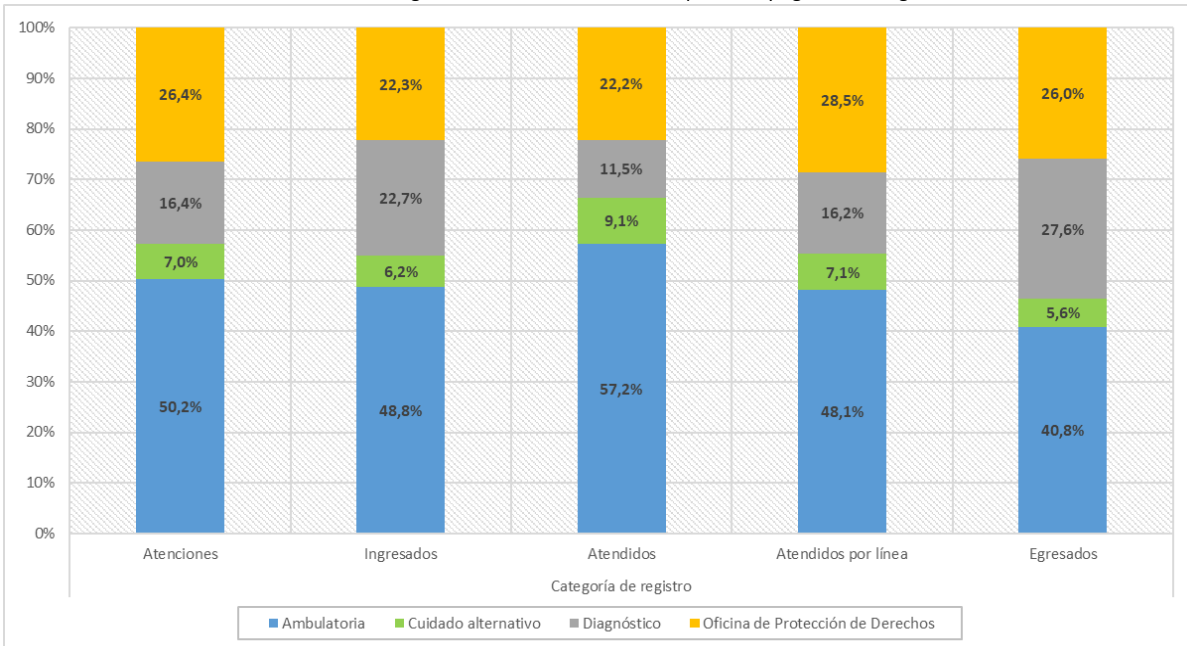

Fuente: SENAINFO DEPLAE

Tabla 72. Evolución histórica n° de atenciones, ingresados, atendidos, atendidos por línea y egresados. Periodo 2017-2020

CATEGORÍAS DE REGISTRO	2017	2018	2019	2020
INGRESADOS	104.451	110.213	114.729	94.343
ATENCIONES	254.732	272.533	283.716	256.384
ATENDIDOS	177.915	188.718	197.589	180.854
ATENDIDOS POR LÍNEA	230.079	244.740	236.716	230.390
EGRESADOS	113.236	121.502	129.809	112.411

Fuente: SENAINFO DEPLAE

Gráfico 24. Cuadro evolución histórica n° de atenciones, ingresos, atendidos, atendidos por línea y egresos. Periodo 2017-2020

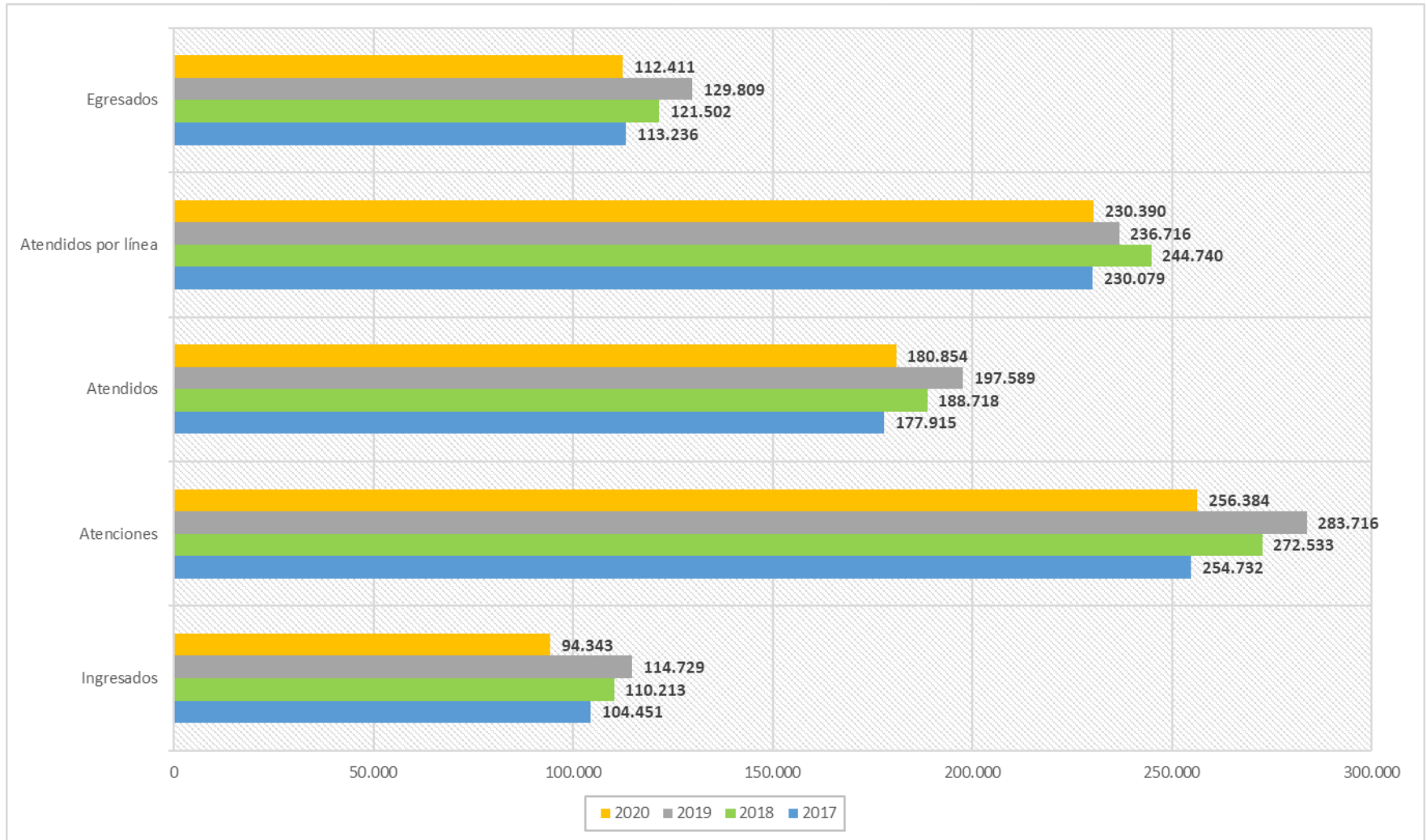

Fuente: SENAINFO DEPLAE



## 1. LÍNEA DE ATENCIÓN AMBULATORIA

---

La línea de atención ambulatoria se compone de una oferta de programas ambulatorios destinados a la prevención y atención de vulneraciones de derechos de diversa gravedad experimentadas por niños, niñas y adolescentes. La oferta ambulatoria presenta dos tipos de programas, a saber:

- **De intervención reparatoria especializada:** Estos programas están destinados a la reparación especializada frente a situaciones de graves vulneraciones de derechos, tales como: situación de calle, consumo abusivo de drogas, maltrato infantil grave, explotación sexual comercial infantil y otras problemáticas que atenten gravemente contra el normal desarrollo del niño, niña y adolescente. El ingreso a estos programas será siempre ordenado por un juez de familia. Los programas de intervención reparatoria especializada son los siguientes:
  - **Programa de Intervención Integral Especializada (PIE)**
  - **Programa de Intervención Integral Especializada (PIE 24 H)**
  - **Programa Especializado en Agresores Sexuales (PAS)**
  - **Programa Especializado en Explotación Sexual Comercial Infantil o Adolescente (PEE)**
  - **Programa Especializado en Niños, Niñas y/o adolescentes en Situación de Calle (PEC)**
  - **Programa de Protección Especializada en Maltrato y Abuso Sexual Infantil (PRM)**
  - **Programa De Representación Jurídica para Niños, Niñas y Adolescentes Víctimas de Delitos (PRJ)**
  - **Programa Especializado en Drogas (PDC-24 H)**
  - **Programa de Reinserción Educativa (PDE-24 H)**
  
- **De intervención preventiva reparatoria:** Estos programas están destinados a la reparación frente a situaciones de vulneraciones de derechos, cuyo maltrato no es constitutivo de delito, víctimas o testigos de violencia intrafamiliar o negligencias parentales. El foco de trabajo es la intervención con la familia o adultos responsables de los niños, niñas y adolescentes. El ingreso a estos programas es a través de solicitudes de organismos de la comunidad y por tribunales de familia. Los programas de intervención preventiva reparatoria son los siguientes:
  - **Programa de Intervención Breve para la Prevención Focalizada (PIB)**
  - **Programa de Prevención Focalizada (PPF)**
  - **Programas Ambulatorios de Discapacidad (PAD)**

Tabla 73. Cuadro síntesis n° de atenciones, ingresados, atendidos por línea y egresados, según modelo. Año 2020

MODELO DE INTERVENCIÓN	CATEGORÍAS DE REGISTRO							
	ATENCIÓNES		INGRESADOS		ATENDIDOS POR LÍNEA		EGRESADOS	
	RECUESTO	% TOTAL	RECUESTO	% TOTAL	RECUESTO	% TOTAL	RECUESTO	% TOTAL
PAD - PROGRAMA DE PROTECCIÓN AMBULATORIA CON DISCAPACIDAD GRAVE O PROFUNDA	489	0,4%	153	0,3%	466	0,4%	150	0,3%
PAS - PROGRAMA ESPECIALIZADO PARA AGRESORES SEXUALES	1.331	1,0%	453	1,0%	1.190	1,1%	469	1,0%
PDC - PROGRAMA ESPECIALIZADO EN DROGAS (24 H)	2.009	1,6%	289	0,6%	383	0,3%	299	0,7%
PDE - PROGRAMA DE REINSERCIÓN EDUCATIVA (24 H)	2.430	1,9%	450	1,0%	497	0,4%	367	0,8%
PEC - PROGRAMA ESPECIALIZADOS CON NIÑOS, NIÑAS Y/O ADOLESCENTES EN SITUACIÓN DE CALLE	610	0,5%	142	0,3%	439	0,4%	130	0,3%
PEE - PROGRAMA DE PROTECCIÓN EN EXPLOTACIÓN SEXUAL INFANTIL	1.400	1,1%	321	0,7%	1.313	1,2%	403	0,9%
PIB - PROGRAMA DE INTERVENCIÓN BREVE	28	,0%	0	0%	26	0%	27	0,1%
PIE - PROGRAMA DE INTERVENCIÓN ESPECIALIZADA	10.767	8,4%	3.837	8,3%	10.114	9,1%	4.027	8,8%
PIE - PROGRAMA DE INTERVENCIÓN ESPECIALIZADO (24 H)	5.794	4,5%	2.055	4,5%	5538	5,0%	2.143	4,7%
PPF - PROGRAMA DE PREVENCIÓN FOCALIZADA	52.388	40,7%	20.266	44,0%	48.346	43,6%	21.218	46,2%
PRJ - PROGRAMA DE REPRESENTACIÓN JURÍDICA PARA NNA VÍCTIMA DE DELITOS	12.922	10%	1847	4,0%	4.718	4,3%	1.691	3,7%
PRM - PROGRAMA ESPECIALIZADO EN REPARACIÓN DEL MALTRATO	38.563	30%	16.245	35,3%	37.888	34,2%	14.954	32,6%
<b>TOTAL</b>	<b>128.731</b>	<b>100%</b>	<b>46.058</b>	<b>100%</b>	<b>110.918</b>	<b>100%</b>	<b>45.878</b>	<b>100%</b>

Fuente: SENAINFO DEPLAE

## 1.1 Atenciones

---

**Durante el 2020 se realizaron 128.731 atenciones en el ámbito proteccional de tipo ambulatorio.** Las atenciones realizadas en esta línea representan el 50,2% total atenciones efectuadas en la red de Protección de SENAME. Respecto al **sexo de la población**, un 47,4% de atenciones se efectuaron a usuarios del sexo masculino (n=60.979) y el restante 52,6% a usuarias de sexo femenino (n=67.752).

En cuanto a la **distribución de las atenciones por tipo de modelo de intervención**, se puede señalar que el 40,7% de las atenciones realizadas corresponden a prestaciones del “Programa de Prevención Focalizada (PPF)” (n=52.388), programa dirigido a la prevención y reparación de vulneraciones tales como negligencia moderada, testigo de violencia intrafamiliar no constitutiva de delito, maltrato físico y/o psicológico moderado, evitando su cronificación. A continuación, concentrando el 30% total de atenciones (n= 38.563), está el “Programa Especializado en Reparación del Maltrato (PRM), programa dirigido a NNA víctimas de graves vulneraciones de derechos asociadas al maltrato y al abuso sexual. Le siguen, con gran distancia respecto de los dos programas anteriormente señalados, el “Programa de Representación Jurídica para NNA víctimas de Delitos” (PRJ) (10%; n=12.922) y el “Programa de Intervención Especializada” (PIE) (8,4%; n=10.767).

Respecto a la **distribución etaria de las atenciones realizadas a NNAA**, se puede señalar que las atenciones se concentran en mayor medida en los tramos “9 a 13 años” y “14 a 17” años, que representan, respectivamente el 33,5% (n=43.074) y el 31,9% (n=41.096) del total de atenciones realizadas en esta línea de atención. A continuación, con el 24,2% de las atenciones, el tramo “4 a 8 años (n=31.193), y después, con una diferencia de 18,5, las atenciones realizadas a niños y niñas de “0 a 3 años”, que con 7.387 casos representa el 5,7% total de atenciones efectuadas.

En relación a **las causales de ingreso**, el 30,2% de las atenciones realizadas en la línea de atención ambulatoria corresponde a usuarios que ingresaron bajo la causal de “Negligencia” (n=38.896); el 21,4% ingresaron por la causal “Víctima de violencia intrafamiliar” (n=27.523); y el 18,7% por la causal “Víctima de delitos (excluye maltrato)” (n=24.114). Al considerar el sexo de los usuarios en la distribución de las tres principales causales de ingreso, se evidencian diferencias significativas sólo en la causal “Víctima de delitos (salvo maltrato)”, en donde las atenciones a usuarias de sexo femenino triplican a los de NNAA de sexo masculino (14,6% versus 4,1%).

A continuación, se presentan cruces con variables de interés:

Tabla 74. Atenciones realizadas en la línea de atención ambulatoria, según región, sexo y modelo de intervención. Año 2020

REGIÓN	SEXO	MODELO DE INTERVENCIÓN																								TOTAL	
		PAD		PAS		PDC (24 H)		PDE (24 H)		PEC		PEE		PIB		PIE		PIE (24 H)		PPF		PRJ		PRM			
		N	% TOTAL	N	% TOTAL	N	% TOTAL	N	% TOTAL	N	% TOTAL	N	% TOTAL	N	% TOTAL	N	% TOTAL	N	% TOTAL	N	% TOTAL	N	% TOTAL	N	% TOTAL		
REGIÓN DE ARICA Y PARINACOTA	Hombres	0	0%	66	,1%	0	0%	31	,0%	0	0%	4	,0%	0	0%	198	,2%	39	,0%	427	,3%	263	,2%	525	,4%	1.553	1,2%
	Mujeres	0	0%	4	,0%	0	0%	34	,0%	0	0%	57	,0%	0	0%	115	,1%	45	,0%	456	,4%	352	,3%	709	,6%	1.772	1,4%
	Total	0	0%	70	,1%	0	0%	65	,1%	0	0%	61	,0%	0	0%	313	,2%	84	,1%	883	,7%	615	,5%	1234	1,0%	3.325	2,6%
REGIÓN DE TARAPACÁ	Hombres	0	0%	0	0%	27	,0%	58	,0%	0	0%	9	,0%	0	0%	128	,1%	90	,1%	478	,4%	137	,1%	314	,2%	1.241	1,0%
	Mujeres	0	0%	0	0%	27	,0%	54	,0%	0	0%	62	,0%	0	0%	81	,1%	91	,1%	485	,4%	348	,3%	525	,4%	1.673	1,3%
	Total	0	0%	0	0%	54	,0%	112	,1%	0	0%	71	,1%	0	0%	209	,2%	181	,1%	963	,7%	485	,4%	839	,7%	2.914	2,3%
REGIÓN DE ANTOFAGASTA	Hombres	65	,1%	76	,1%	41	,0%	107	,1%	0	0%	9	,0%	0	0%	321	,2%	229	,2%	1.098	,9%	33	,0%	602	,5%	2.581	2,0%
	Mujeres	18	,0%	0	0%	25	,0%	43	,0%	0	0%	99	,1%	0	0%	194	,2%	119	,1%	1.040	,8%	207	,2%	1.062	,8%	2.807	2,2%
	Total	83	,1%	76	,1%	66	,1%	150	,1%	0	0%	108	,1%	0	0%	515	,4%	348	,3%	2.138	1,7%	240	,2%	1.664	1,3%	5.388	4,2%
REGIÓN DE ATACAMA	Hombres	0	0%	0	0%	44	,0%	39	,0%	0	0%	2	,0%	0	0%	377	,3%	98	,1%	948	,7%	79	,1%	681	,5%	2.268	1,8%
	Mujeres	0	0%	0	0%	23	,0%	30	,0%	0	0%	21	,0%	0	0%	274	,2%	63	,0%	951	,7%	313	,2%	869	,7%	2.544	2,0%
	Total	0	0%	0	0%	67	,1%	69	,1%	0	0%	23	,0%	0	0%	651	,5%	161	,1%	1.899	1,5%	392	,3%	1.550	1,2%	4.812	3,7%
REGIÓN DE COQUIMBO	Hombres	46	,0%	89	,1%	55	,0%	48	,0%	0	0%	6	,0%	0	0%	386	,3%	94	,1%	1.353	1,1%	83	,1%	609	,5%	2.769	2,2%
	Mujeres	27	,0%	5	,0%	30	,0%	21	,0%	0	0%	111	,1%	0	0%	290	,2%	64	,0%	1.335	1,0%	295	,2%	952	,7%	3.130	2,4%
	Total	73	,1%	94	,1%	85	,1%	69	,1%	0	0%	117	,1%	0	0%	676	,5%	158	,1%	2.688	2,1%	378	,3%	1.561	1,2%	5.899	4,6%
REGIÓN DE VALPARAÍSO	Hombres	90	,1%	125	,1%	42	,0%	84	,1%	0	0%	28	,0%	0	0%	1.373	1,1%	178	,1%	4.570	3,6%	141	,1%	2.254	1,8%	8.885	6,9%
	Mujeres	34	,0%	10	,0%	35	,0%	56	,0%	0	0%	262	,2%	0	0%	1.010	,8%	129	,1%	4.357	3,4%	230	,2%	3.448	2,7%	9.571	7,4%
	Total	124	,1%	135	,1%	77	,1%	140	,1%	0	0%	290	,2%	0	0%	2.383	1,9%	307	,2%	8.927	6,9%	371	,3%	5.702	4,4%	18.456	14,3%
REGIÓN METROPOLITANA DE SANTIAGO	Hombres	43	,0%	273	,2%	831	,6%	941	,7%	255	,2%	40	,0%	0	0%	837	,7%	2.092	1,6%	5.574	4,3%	378	,3%	3.951	3,1%	15.215	11,8%
	Mujeres	32	,0%	10	,0%	527	,4%	611	,5%	157	,1%	319	,2%	0	0%	621	,5%	1.431	1,1%	5.134	4,0%	1.159	,9%	6.282	4,9%	16.283	12,6%
	Total	75	,1%	283	,2%	1.358	1,1%	1.552	1,2%	412	,3%	359	,3%	0	0%	1.458	1,1%	3.523	2,7%	10.708	8,3%	1.537	1,2%	10.233	7,9%	31.498	24,5%
REGIÓN DEL LIBERTADOR GENERAL BERNARDO O'HIGGINS	Hombres	0	0%	75	,1%	31	,0%	0	0%	0	0%	0	0%	0	0%	212	,2%	312	,2%	1.894	1,5%	49	,0%	1.328	1,0%	3.901	3,0%
	Mujeres	0	0%	8	,0%	24	,0%	0	0%	0	0%	0	0%	0	0%	125	,1%	205	,2%	1.704	1,3%	226	,2%	1.847	1,4%	4.139	3,2%
	Total	0	0%	83	,1%	55	,0%	0	0%	0	0%	0	0%	0	0%	337	,3%	517	,4%	3.598	2,8%	275	,2%	3.175	2,5%	8.040	6,2%
REGIÓN DEL MAULE	Hombres	49	,0%	106	,1%	31	,0%	39	,0%	45	,0%	0	0%	0	0%	568	,4%	48	,0%	1.736	1,3%	1.152	,9%	1.273	1,0%	5.047	3,9%

REGIÓN	SEXO	MODELO DE INTERVENCIÓN																								TOTAL	
		PAD		PAS		PDC (24 H)		PDE (24 H)		PEC		PEE		PIB		PIE		PIE (24 H)		PPF		PRJ		PRM			
		N	% TOTAL	N	% TOTAL	N	% TOTAL	N	% TOTAL	N	% TOTAL	N	% TOTAL	N	% TOTAL	N	% TOTAL	N	% TOTAL	N	% TOTAL	N	% TOTAL	N	% TOTAL	N	% TOTAL
	Mujeres	25	,0%	8	,0%	35	,0%	31	,0%	25	,0%	0	0%	0	0%	360	,3%	38	,0%	1.599	1,2%	1.396	1,1%	1.932	1,5%	5.449	4,2%
	Total	74	,1%	114	,1%	66	,1%	70	,1%	70	,1%	0	0%	0	0%	928	,7%	86	,1%	3.335	2,6%	2.548	2,0%	3.205	2,5%	10.496	8,2%
REGIÓN DE ÑUBLE	Hombres	0	0%	65	,1%	0	0%	0	0%	0	0%	0	0%	0	0%	154	,1%	0	0%	1.082	,8%	0	0%	399	,3%	1.700	1,3%
	Mujeres	0	0%	6	,0%	0	0%	0	0%	0	0%	0	0%	0	0%	88	,1%	0	0%	1.056	,8%	0	0%	791	,6%	1.941	1,5%
	Total	0	0%	71	,1%	0	0%	0	0%	0	0%	0	0%	0	0%	242	,2%	0	0%	2.138	1,7%	0	0%	1.190	,9%	3.641	2,8%
		Hombres	0	0%	95	,1%	47	,0%	42	,0%	0	0%	10	,0%	0	0%	755	,6%	114	,1%	3.380	2,6%	104	,1%	1.086	,8%	5.633
REGIÓN DE BIOBÍO	Mujeres	0	0%	10	,0%	25	,0%	24	,0%	0	0%	66	,1%	0	0%	435	,3%	61	,0%	3.182	2,5%	325	,3%	2.327	1,8%	6.455	5,0%
	Total	0	0%	105	,1%	72	,1%	66	,1%	0	0%	76	,1%	0	0%	1190	,9%	175	,1%	6.562	5,1%	429	,3%	3.413	2,7%	12.088	9,4%
		Hombres	31	,0%	110	,1%	30	,0%	37	,0%	0	0%	6	,0%	0	0%	466	,4%	98	,1%	1.171	,9%	108	,1%	531	,4%	2.588
REGIÓN DE LA ARAUCANÍA	Mujeres	29	,0%	6	,0%	14	,0%	31	,0%	0	0%	67	,1%	0	0%	315	,2%	61	,0%	1.161	,9%	317	,2%	813	,6%	2.814	2,2%
	Total	60	,0%	116	,1%	44	,0%	68	,1%	0	0%	73	,1%	0	0%	781	,6%	159	,1%	2.332	1,8%	425	,3%	1.344	1,0%	5.402	4,2%
REGIÓN DE LOS RÍOS	Hombres	0	0%	0	0%	0	0%	0	0%	0	0%	8	,0%	0	0%	124	,1%	0	0%	774	,6%	1.093	,8%	310	,2%	2.309	1,8%
	Mujeres	0	0%	0	0%	0	0%	0	0%	0	0%	52	,0%	0	0%	41	,0%	0	0%	661	,5%	1.441	1,1%	617	,5%	2.812	2,2%
	Total	0	0%	0	0%	0	0%	0	0%	0	0%	60	,0%	0	0%	165	,1%	0	0%	1.435	1,1%	2.534	2,0%	927	,7%	5.121	4,0%
REGIÓN DE LOS LAGOS	Hombres	0	0%	172	,1%	44	,0%	43	,0%	81	,1%	11	,0%	0	0%	317	,2%	56	,0%	1.657	1,3%	859	,7%	537	,4%	3.777	2,9%
	Mujeres	0	0%	12	,0%	21	,0%	26	,0%	47	,0%	88	,1%	0	0%	157	,1%	39	,0%	1.610	1,3%	1.547	1,2%	1.157	,9%	4.704	3,7%
	Total	0	0%	184	,1%	65	,1%	69	,1%	128	,1%	99	,1%	0	0%	474	,4%	95	,1%	3.267	2,5%	2.406	1,9%	1.694	1,3%	8.481	6,6%
REGIÓN DE AYSÉN	Hombres	0	0%	0	0%	0	0%	0	0%	0	0%	0	0%	0	0%	127	,1%	0	0%	328	,3%	0	0%	169	,1%	624	,5%
	Mujeres	0	0%	0	0%	0	0%	0	0%	0	0%	0	0%	0	0%	75	,1%	0	0%	313	,2%	0	0%	251	,2%	639	,5%
	Total	0	0%	0	0%	0	0%	0	0%	0	0%	0	0%	0	0%	202	,2%	0	0%	641	,5%	0	0%	420	,3%	1.263	1,0%
REGIÓN DE MAGALLANES Y LA ANTÁRTICA CHILENA	Hombres	0	0%	0	0%	0	0%	0	0%	0	0%	5	,0%	14	,0%	139	,1%	0	0%	462	,4%	112	,1%	156	,1%	888	,7%
	Mujeres	0	0%	0	0%	0	0%	0	0%	0	0%	58	,0%	14	,0%	104	,1%	0	0%	412	,3%	175	,1%	256	,2%	1.019	,8%
	Total	0	0%	0	0%	0	0%	0	0%	0	0%	63	,0%	28	,0%	243	,2%	0	0%	874	,7%	287	,2%	412	,3%	1.907	1,5%
TOTAL	Hombres	324	,3%	1.252	1,0%	1.223	1,0%	1.469	1,1%	381	,3%	138	,1%	14	,0%	6.482	5,0%	3.448	2,7%	26.932	20,9%	4.591	3,6%	14.725	11,4%	60.979	47,4%
	Mujeres	165	,1%	79	,1%	786	,6%	961	,7%	229	,2%	1.262	1,0%	14	,0%	4.285	3,3%	2.346	1,8%	25.456	19,8%	8.331	6,5%	23.838	18,5%	67.752	52,6%

REGIÓN	SEXO	MODELO DE INTERVENCIÓN																								TOTAL	
		PAD		PAS		PDC (24 H)		PDE (24 H)		PEC		PEE		PIB		PIE		PIE (24 H)		PPF		PRJ		PRM			
		N	% TOTAL	N	% TOTAL	N	% TOTAL	N	% TOTAL	N	% TOTAL	N	% TOTAL	N	% TOTAL	N	% TOTAL	N	% TOTAL	N	% TOTAL	N	% TOTAL	N	% TOTAL		
	<b>Total</b>	<b>489</b>	<b>,4%</b>	<b>1.331</b>	<b>1,0%</b>	<b>2.009</b>	<b>1,6%</b>	<b>2.430</b>	<b>1,9%</b>	<b>610</b>	<b>,5%</b>	<b>1.400</b>	<b>1,1%</b>	<b>28</b>	<b>,0%</b>	<b>10.767</b>	<b>8,4%</b>	<b>5.794</b>	<b>4,5%</b>	<b>52.388</b>	<b>40,7%</b>	<b>12.922</b>	<b>10%</b>	<b>38.563</b>	<b>30%</b>	<b>128.731</b>	<b>100%</b>

Fuente: SENAINFO DEPLAE

Gráfico 25. Distribución de las atenciones realizadas en programas de la línea ambulatoria según modelo de intervención. Año 2020

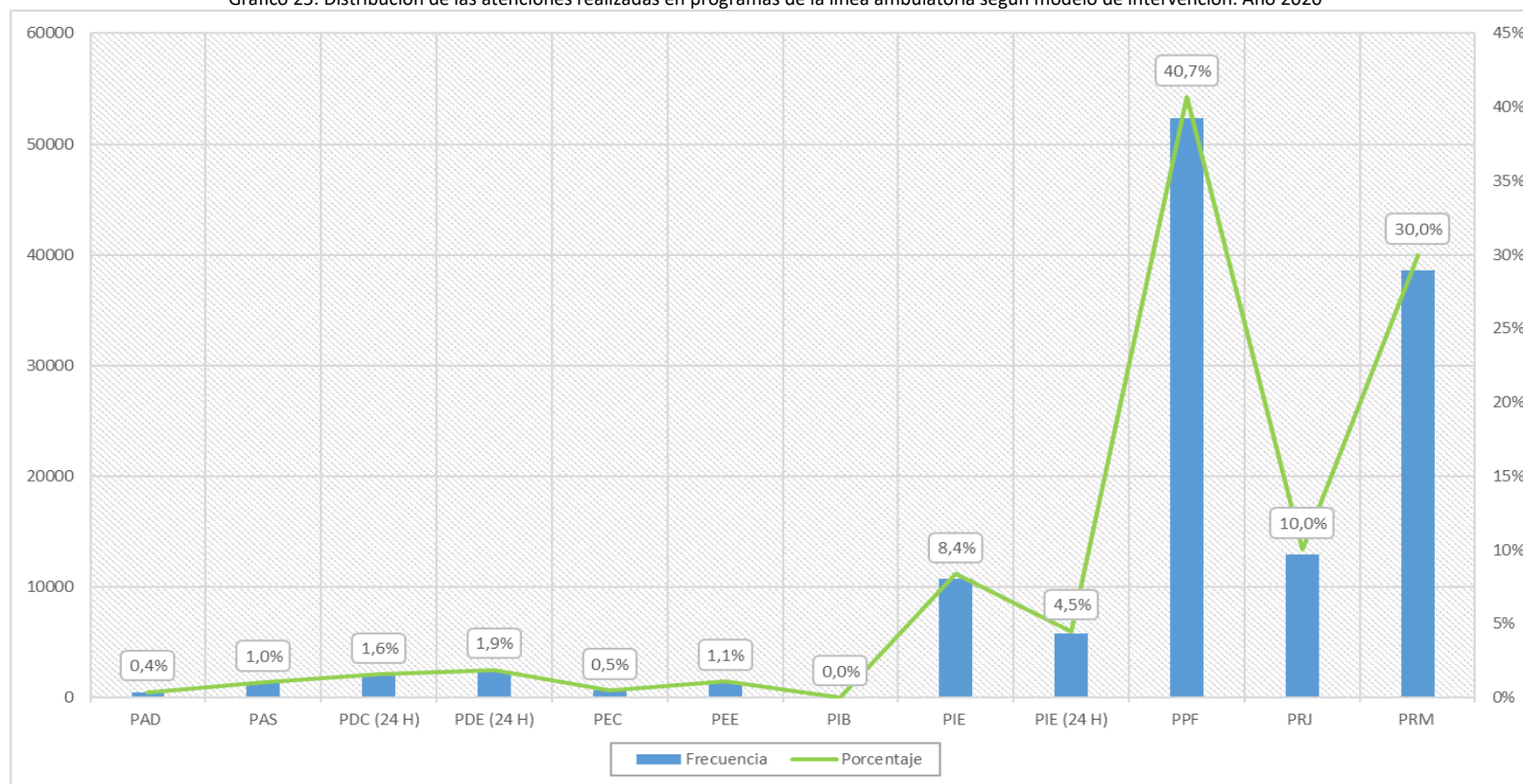

Fuente: SENAINFO DEPLAE

Tabla 75. Atenciones realizadas en la línea de atención ambulatoria, según modelo de intervención, sexo y tramo de edad. Año 2020

MODELO DE INTERVENCIÓN	SEXO	TRAMO DE EDAD						TOTAL	
		PRIMERA INFANCIA I (0 - 3 AÑOS)	PRIMERA INFANCIA II (4 - 8 AÑOS)	SEGUNDA INFANCIA (9 - 13 AÑOS)	ADOLESCENTE (14 - 17 AÑOS)	MAYORES DE EDAD	EN GESTACIÓN		
PAD - PROGRAMA DE PROTECCIÓN AMBULATORIA CON DISCAPACIDAD GRAVE O PROFUNDA	Hombres	Recuento	8	70	134	87	25	0	324
		%total	1,6%	14,3%	27,4%	17,8%	5,1%	0%	66,3%
	Mujeres	Recuento	10	35	50	59	11	0	165
		%total	2,0%	7,2%	10,2%	12,1%	2,2%	0%	33,7%
	Total	Recuento	18	105	184	146	36	0	489
		%total	3,7%	21,5%	37,6%	29,9%	7,4%	0%	100%
PAS - PROGRAMA ESPECIALIZADO PARA AGRESORES SEXUALES	Hombres	Recuento	0	2	326	820	104	0	1252
		%total	0%	,2%	24,5%	61,6%	7,8%	0%	94,1%
	Mujeres	Recuento	0	0	32	44	3	0	79
		%total	0%	0%	2,4%	3,3%	,2%	0%	5,9%
	Total	Recuento	0	2	358	864	107	0	1.331
		%total	0%	,2%	26,9%	64,9%	8,0%	0%	100%
PDC - PROGRAMA ESPECIALIZADO EN DROGAS (24 H)	Hombres	Recuento	0	0	66	895	262	0	1.223
		%total	0%	0%	3,3%	44,5%	13,0%	0%	60,9%
	Mujeres	Recuento	0	1	30	582	173	0	786
		%total	0%	,0%	1,5%	29,0%	8,6%	0%	39,1%
	Total	Recuento	0	1	96	1.477	435	0	2.009
		%total	0%	,0%	4,8%	73,5%	21,7%	0%	100%
PDE - PROGRAMA DE REINSERCIÓN EDUCATIVA (24 H)	Hombres	Recuento	0	10	227	1.016	216	0	1.469
		%total	0%	,4%	9,3%	41,8%	8,9%	0%	60,5%
	Mujeres	Recuento	0	3	85	711	162	0	961
		%total	0%	,1%	3,5%	29,3%	6,7%	0%	39,5%
	Total	Recuento	0	13	312	1.727	378	0	2.430
		%total	0%	,5%	12,8%	71,1%	15,6%	0%	100%
PEC - PROGRAMA ESPECIALIZADO EN NIÑOS DE LA CALLE	Hombres	Recuento	1	4	66	230	80	0	381
		%total	,2%	,7%	10,8%	37,7%	13,1%	0%	62,5%
	Mujeres	Recuento	1	7	26	144	51	0	229
		%total	,2%	1,1%	4,3%	23,6%	8,4%	0%	37,5%
	Total	Recuento	2	11	92	374	131	0	610
		%total	,3%	1,8%	15,1%	61,3%	21,5%	0%	100%
PEE - PROGRAMA EXPLOTACIÓN SEXUAL	Hombres	Recuento	0	3	25	81	29	0	138
		%total	0%	,2%	1,8%	5,8%	2,1%	0%	9,9%
	Mujeres	Recuento	1	7	132	851	271	0	1262
		%total	,1%	,5%	9,4%	60,8%	19,4%	0%	90,1%
	Total	Recuento	1	10	157	932	300	0	1.400
		%total	,1%	,7%	11,2%	66,6%	21,4%	0%	100%
PIB - PROGRAMA DE	Hombres	Recuento	2	3	5	4	0	0	14

MODELO DE INTERVENCIÓN	SEXO	TRAMO DE EDAD						TOTAL	
		PRIMERA INFANCIA I (0 - 3 AÑOS)	PRIMERA INFANCIA II (4 - 8 AÑOS)	SEGUNDA INFANCIA (9 - 13 AÑOS)	ADOLESCENTE (14 - 17 AÑOS)	MAYORES DE EDAD	EN GESTACIÓN		
INTERVENCIÓN BREVE	%total	7,1%	10,7%	17,9%	14,3%	0%	0%	50%	
		0	5	6	3	0	0	14	
	Mujeres	%total	0%	17,9%	21,4%	10,7%	0%	0%	50%
		Recuento	2	8	11	7	0	0	28
Total	%total	7,1%	28,6%	39,3%	25,0%	0%	0%	100%	
	Recuento	91	326	1.286	4.031	748	0	6.482	
PIE - PROGRAMA DE INTERVENCIÓN ESPECIALIZADA	Hombres	%total	,8%	3,0%	11,9%	37,4%	6,9%	0%	60,2%
		Recuento	69	235	751	2.706	524	0	4.285
	Mujeres	%total	,6%	2,2%	7,0%	25,1%	4,9%	0%	39,8%
		Recuento	160	561	2.037	6.737	1.272	0	10.767
	Total	%total	1,5%	5,2%	18,9%	62,6%	11,8%	0%	100%
		Recuento	6	32	704	2.254	452	0	3.448
PIE - PROGRAMA DE INTERVENCIÓN ESPECIALIZADA (24 H)	Hombres	%total	,1%	,6%	12,2%	38,9%	7,8%	0%	59,5%
		Recuento	4	23	336	1.644	339	0	2.346
	Mujeres	%total	,1%	,4%	5,8%	28,4%	5,9%	0%	40,5%
		Recuento	10	55	1.040	3.898	791	0	5.794
	Total	%total	,2%	,9%	17,9%	67,3%	13,7%	0%	100%
		Recuento	3.022	9.268	9.974	4.400	268	0	26.932
PPF - PROGRAMA DE PREVENCIÓN FOCALIZADA	Hombres	%total	5,8%	17,7%	19,0%	8,4%	,5%	0%	51,4%
		Recuento	2.938	8.345	8.721	4.979	453	20	25.456
	Mujeres	%total	5,6%	15,9%	16,6%	9,5%	,9%	,0%	48,6%
		Recuento	5.960	17.613	18.695	9.379	721	20	52.388
	Total	%total	11,4%	33,6%	35,7%	17,9%	1,4%	,0%	100%
		Recuento	393	1.324	1.621	1.091	162	0	4.591
PRJ - PROGRAMA DE REPRESENTACIÓN JURÍDICA PARA NIÑOS, NIÑAS Y ADOLESCENTES VÍCTIMA DE DELITOS	Hombres	%total	3,0%	10,2%	12,5%	8,4%	1,3%	0%	35,5%
		Recuento	399	1.631	2.574	3.136	571	20	8.331
	Mujeres	%total	3,1%	12,6%	19,9%	24,3%	4,4%	,2%	64,5%
		Recuento	792	2.955	4.195	4.227	733	20	12.922
	Total	%total	6,1%	22,9%	32,5%	32,7%	5,7%	,2%	100%
		Recuento	209	4.627	6.928	2.788	173	0	14.725
PRM - PROGRAMA ESPECIALIZADO EN MALTRATO	Hombres	%total	,5%	12,0%	18,0%	7,2%	,4%	0%	38,2%
		Recuento	233	5.232	8.969	8.540	864	0	23.838
	Mujeres	%total	,6%	13,6%	23,3%	22,1%	2,2%	0%	61,8%
		Recuento	442	9.859	15.897	11.328	1.037	0	38.563
	Total	%total	1,1%	25,6%	41,2%	29,4%	2,7%	0%	100%
		Recuento	3.732	15.669	21.362	17.697	2.519	0	60.979
TOTAL	Hombres	%total	2,9%	12,2%	16,6%	13,7%	2,0%	0%	47,4%
		Recuento	3.655	15.524	21.712	23.399	3.422	40	67.752



MODELO DE INTERVENCIÓN	SEXO	TRAMO DE EDAD						TOTAL
		PRIMERA INFANCIA I (0 - 3 AÑOS)	PRIMERA INFANCIA II (4 - 8 AÑOS)	SEGUNDA INFANCIA (9 - 13 AÑOS)	ADOLESCENTE (14 - 17 AÑOS)	MAYORES DE EDAD	EN GESTACIÓN	
Total	%total	2,8%	12,1%	16,9%	18,2%	2,7%	,0%	52,6%
	Recuento	7.387	31.193	43.074	41.096	5.941	40	128.731
	%total	5,7%	24,2%	33,5%	31,9%	4,6%	,0%	100%

Fuente: SENAINFO DEPLAE

Gráfico 26. Distribución etaria de las atenciones realizadas en la línea ambulatoria. Año 2020

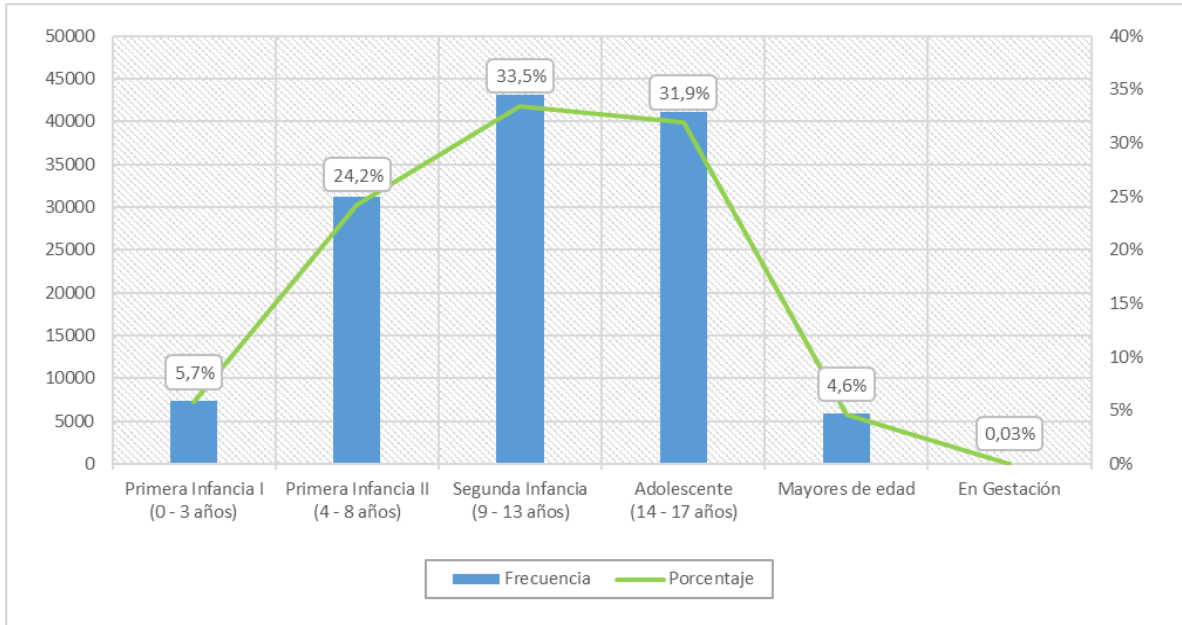

Fuente: SENAINFO DEPLAE

Tabla 76. Atenciones realizadas en la línea de atención ambulatoria, según categoría causal de ingreso, sexo y tramo de edad. Año 2020

CATEGORÍA CAUSAL DE INGRESO	SEXO	TRAMO DE EDAD						TOTAL	
		PRIMERA INFANCIA I (0 - 3 AÑOS)	PRIMERA INFANCIA II (4 - 8 AÑOS)	SEGUNDA INFANCIA (9 - 13 AÑOS)	ADOLESCENTE (14 - 17 AÑOS)	MAYORES DE EDAD	EN GESTACIÓN		
FALTAS O DELITOS INIMPUTABLES	Hombres	Recuento	0	2	105	825	205	0	1.137
		% total	0%	,1%	6,5%	50,7%	12,6%	0%	69,9%
	Mujeres	Recuento	0	0	28	376	86	0	490
		% total	0%	0%	1,7%	23,1%	5,3%	0%	30,1%
	Total	Recuento	0	2	133	1.201	291	0	1.627
		% total	0%	,1%	8,2%	73,8%	17,9%	0%	100%
MALTRATO	Hombres	Recuento	182	2.148	3.705	1.705	107	0	7.847
		% total	1,2%	14,1%	24,4%	11,2%	,7%	0%	51,6%
	Mujeres	Recuento	162	1.785	2.885	2.280	240	0	7.352
		% total	1,1%	11,7%	19,0%	15,0%	1,6%	0%	48,4%
	Total	Recuento	344	3.933	6.590	3.985	347	0	15.199
		% total	2,3%	25,9%	43,4%	26,2%	2,3%	0%	100%

CATEGORÍA CAUSAL DE INGRESO	SEXO	TRAMO DE EDAD						TOTAL	
		PRIMERA INFANCIA I (0 - 3 AÑOS)	PRIMERA INFANCIA II (4 - 8 AÑOS)	SEGUNDA INFANCIA (9 - 13 AÑOS)	ADOLESCENTE (14 - 17 AÑOS)	MAYORES DE EDAD	EN GESTACIÓN		
NEGLIGENCIA	Hombres	Recuento	1.942	5.087	6.678	6.224	847	0	20.778
		% total	5,0%	13,1%	17,2%	16,0%	2,2%	0%	53,4%
	Mujeres	Recuento	1.899	4.632	5.367	5.434	782	4	18.118
		% total	4,9%	11,9%	13,8%	14,0%	2,0%	,0%	46,6%
	Total	Recuento	3.841	9.719	12.045	11.658	1.629	4	38.896
		% total	9,9%	25,0%	31,0%	30%	4,2%	,0%	100%
OTRAS CAUSALES DE INGRESO	Hombres	Recuento	537	1.574	2.490	4.490	953	0	10.044
		% total	2,9%	8,5%	13,5%	24,3%	5,2%	0%	54,5%
	Mujeres	Recuento	481	1.432	1.952	3.716	779	36	8.396
		% total	2,6%	7,8%	10,6%	20,2%	4,2%	,2%	45,5%
	Total	Recuento	1.018	3.006	4.442	8.206	1.732	36	18.440
		% total	5,5%	16,3%	24,1%	44,5%	9,4%	,2%	100%
PEORES FORMAS DE TRABAJO INFANTIL	Hombres	Recuento	0	3	15	73	31	0	122
		% total	0%	,3%	1,3%	6,4%	2,7%	0%	10,6%
	Mujeres	Recuento	1	6	71	689	257	0	1.024
		% total	,1%	,5%	6,2%	60,1%	22,4%	0%	89,4%
	Total	Recuento	1	9	86	762	288	0	1.146
		% total	,1%	,8%	7,5%	66,5%	25,1%	0%	100%
PRÁCTICAS ABUSIVAS SEXUALES	Hombres	Recuento	0	2	383	985	115	0	1.485
		% total	0%	,1%	24,3%	62,5%	7,3%	0%	94,3%
	Mujeres	Recuento	0	1	35	51	3	0	90
		% total	0%	,1%	2,2%	3,2%	,2%	0%	5,7%
	Total	Recuento	0	3	418	1.036	118	0	1.575
		% total	0%	,2%	26,5%	65,8%	7,5%	0%	100%
VÍCTIMA DE ABANDONO	Hombres	Recuento	0	3	39	77	15	0	134
		% total	0%	1,4%	18,5%	36,5%	7,1%	0%	63,5%
	Mujeres	Recuento	1	7	11	50	8	0	77
		% total	,5%	3,3%	5,2%	23,7%	3,8%	0%	36,5%
	Total	Recuento	1	10	50	127	23	0	211
		% total	,5%	4,7%	23,7%	60,2%	10,9%	0%	100%
VÍCTIMA DE DELITOS (SALVO MALTRATO)	Hombres	Recuento	46	1.937	2.298	891	105	0	5.277
		% total	,2%	8,0%	9,5%	3,7%	,4%	0%	21,9%
	Mujeres	Recuento	129	3.337	6.406	7.985	980	0	18.837
		% total	,5%	13,8%	26,6%	33,1%	4,1%	0%	78,1%
	Total	Recuento	175	5.274	8.704	8.876	1.085	0	24.114
		% total	,7%	21,9%	36,1%	36,8%	4,5%	0%	100%
VIOLENCIA INTRAFAMILIAR	Hombres	Recuento	1.025	4.913	5.649	2.427	141	0	14.155
		% total	3,7%	17,9%	20,5%	8,8%	,5%	0%	51,4%

CATEGORÍA CAUSAL DE INGRESO	SEXO	TRAMO DE EDAD						TOTAL	
		PRIMERA INFANCIA I (0 - 3 AÑOS)	PRIMERA INFANCIA II (4 - 8 AÑOS)	SEGUNDA INFANCIA (9 - 13 AÑOS)	ADOLESCENTE (14 - 17 AÑOS)	MAYORES DE EDAD	EN GESTACIÓN		
(VIF)	Mujeres	Recuento	982	4.324	4.957	2.818	287	0	13.368
		% total	3,6%	15,7%	18,0%	10,2%	1,0%	0%	48,6%
	Total	Recuento	2.007	9.237	10.606	5.245	428	0	27.523
		% total	7,3%	33,6%	38,5%	19,1%	1,6%	0%	100%
TOTAL	Hombres	Recuento	<b>3.732</b>	<b>15.669</b>	<b>21.362</b>	<b>17.697</b>	<b>2.519</b>	<b>0</b>	<b>60.979</b>
		% total	<b>2,9%</b>	<b>12,2%</b>	<b>16,6%</b>	<b>13,7%</b>	<b>2,0%</b>	<b>0%</b>	<b>47,4%</b>
	Mujeres	Recuento	<b>3.655</b>	<b>15.524</b>	<b>21.712</b>	<b>23.399</b>	<b>3.422</b>	<b>40</b>	<b>67.752</b>
		% total	<b>2,8%</b>	<b>12,1%</b>	<b>16,9%</b>	<b>18,2%</b>	<b>2,7%</b>	<b>,0%</b>	<b>52,6%</b>
	Total	Recuento	<b>7.387</b>	<b>31.193</b>	<b>43.074</b>	<b>41.096</b>	<b>5.941</b>	<b>40</b>	<b>128.731</b>
		% total	<b>5,7%</b>	<b>24,2%</b>	<b>33,5%</b>	<b>31,9%</b>	<b>4,6%</b>	<b>,0%</b>	<b>100%</b>

Fuente: SENAINFO DEPLAE

Tabla 77. Atenciones realizadas en la línea de atención ambulatoria, según categoría causal de ingreso y región. Año 2020

REGIÓN		CATEGORÍA CAUSAL DE INGRESO									TOTAL
		FALTAS O DELITOS INIMPUTABLES	MALTRATO	NEGLIGENCIA	OTRAS CAUSALES DE INGRESO	PEORES FORMAS DE TRABAJO INFANTIL	PRÁCTICAS ABUSIVAS SEXUALES	VÍCTIMA DE ABANDONO	VÍCTIMA DE DELITOS (SALVO MALTRATO)	VIOLENCIA INTRAFAMILIAR (VIF)	
REGIÓN DE ARICA Y PARINACOTA	Recuento	65	265	938	477	58	71	12	538	901	3.325
	% total	,1%	,2%	,7%	,4%	,0%	,1%	,0%	,4%	,7%	2,6%
REGIÓN DE TARAPACÁ	Recuento	16	374	737	552	36	35	5	640	519	2.914
	% total	,0%	,3%	,6%	,4%	,0%	,0%	,0%	,5%	,4%	2,3%
REGIÓN DE ANTOFAGASTA	Recuento	66	492	1.570	683	63	114	20	1.170	1.210	5.388
	% total	,1%	,4%	1,2%	,5%	,0%	,1%	,0%	,9%	,9%	4,2%
REGIÓN DE ATACAMA	Recuento	91	354	1.389	1.174	16	9	5	702	1.072	4.812
	% total	,1%	,3%	1,1%	,9%	,0%	,0%	,0%	,5%	,8%	3,7%
REGIÓN DE COQUIMBO	Recuento	93	637	1.671	1.122	63	93	6	1.109	1.105	5.899
	% total	,1%	,5%	1,3%	,9%	,0%	,1%	,0%	,9%	,9%	4,6%
REGIÓN DE VALPARAÍSO	Recuento	42	2.077	6.770	2.690	268	186	32	2.509	3.882	18.456
	% total	,0%	1,6%	5,3%	2,1%	,2%	,1%	,0%	1,9%	3,0%	14,3%
REGIÓN METROPOLITANA DE SANTIAGO	Recuento	514	3.887	8.069	6.492	333	285	59	6.016	5.843	31.498
	% total	,4%	3,0%	6,3%	5,0%	,3%	,2%	,0%	4,7%	4,5%	24,5%
REGIÓN DEL LIBERTADOR GENERAL BERNARDO O' HIGGINS	Recuento	216	940	2.228	794	2	90	5	1.317	2.448	8.040
	% total	,2%	,7%	1,7%	,6%	,0%	,1%	,0%	1,0%	1,9%	6,2%
REGIÓN DEL MAULE	Recuento	22	2.086	3.411	1.179	3	115	5	2149	1.526	10.496
	% total	,0%	1,6%	2,6%	,9%	,0%	,1%	,0%	1,7%	1,2%	8,2%
REGIÓN DE ÑUBLE	Recuento	35	282	1.378	205	1	71	2	679	988	3.641
	% total	,0%	,2%	1,1%	,2%	,0%	,1%	,0%	,5%	,8%	2,8%
REGIÓN DE BIOBÍO	Recuento	123	1.553	4.000	824	79	155	11	2.581	2.762	12.088
	% total	,1%	1,2%	3,1%	,6%	,1%	,1%	,0%	2,0%	2,1%	9,4%
REGIÓN DE LA ARAUCANÍA	Recuento	292	339	1.658	581	60	117	5	980	1.370	5.402

REGIÓN	CATEGORÍA CAUSAL DE INGRESO										
	FALTAS O DELITOS INIMPUTABLES	MALTRATO	NEGLIGENCIA	OTRAS CAUSALES DE INGRESO	PEORES FORMAS DE TRABAJO INFANTIL	PRÁCTICAS ABUSIVAS SEXUALES	VÍCTIMA DE ABANDONO	VÍCTIMA DE DELITOS (SALVO MALTRATO)	VIOLENCIA INTRAFAMILIAR (VIF)	TOTAL	
	% total	,2%	,3%	1,3%	,5%	,0%	,1%	,0%	,8%	1,1%	4,2%
REGIÓN DE LOS RÍOS	Recuento	9	581	1.451	467	25	37	7	1.197	1.347	5.121
	% total	,0%	,5%	1,1%	,4%	,0%	,0%	,0%	,9%	1,0%	4,0%
REGIÓN DE LOS LAGOS	Recuento	18	929	2.381	875	83	181	35	2.130	1.849	8.481
	% total	,0%	,7%	1,8%	,7%	,1%	,1%	,0%	1,7%	1,4%	6,6%
REGIÓN DE AYSÉN	Recuento	2	172	616	24	0	4	0	113	332	1.263
	% total	,0%	,1%	,5%	,0%	0%	,0%	0%	,1%	,3%	1,0%
REGIÓN DE MAGALLANES Y LA ANTÁRTICA CHILENA	Recuento	23	231	629	301	56	12	2	284	369	1.907
	% total	,0%	,2%	,5%	,2%	,0%	,0%	,0%	,2%	,3%	1,5%
TOTAL	Recuento	<b>1.627</b>	<b>15.199</b>	<b>38.896</b>	<b>18.440</b>	<b>1146</b>	<b>1.575</b>	<b>211</b>	<b>24.114</b>	<b>27.523</b>	<b>128.731</b>
	% total	<b>1,3%</b>	<b>11,8%</b>	<b>30,2%</b>	<b>14,3%</b>	<b>,9%</b>	<b>1,2%</b>	<b>,2%</b>	<b>18,7%</b>	<b>21,4%</b>	<b>100%</b>

Fuente: SENAINFO DEPLAE

## 1.2 Ingresados

---

Durante el 2020 **ingresaron 46.058 niños, niñas, adolescentes y adultos (NNAA) a programas de la línea de atención ambulatoria**. Los ingresos a esta línea representan el 48,8% total de NNAA ingresados a la red de Protección de SENAME. Respecto al **sexo de la población ingresada**, un 47,2% corresponde a usuarios de sexo masculino (n=21.756) y un 52,8% a usuarias de sexo femenino (n=24.302).

En relación a la **oferta programática de la línea de atención ambulatoria**, se advierte la predominancia de dos programas. Por un lado, el “Programa de Prevención Especializada” (PPF) que concentra el 44% de los NNAA ingresados durante el 2020 (n=20.266) y, por el otro, el “Programa Especializado en Reparación del Maltrato” (PRM) que concentra el 35,3% de los NNAA ingresados (n=16.245). Respecto a la distribución de los ingresos por sexo y modalidad, es posible señalar que el 47,4% de los usuarios de sexo masculino ingresan a PPF (n=10.302 de 21.756), proporción superior al registrado por sus pares de sexo femenino (41%; n=9.964 de 24.302). La diferencia es aún más marcada en el “Programa Especializado en Reparación del Maltrato”, pues el del total de usuarias de sexo femenino, el 41,5% ingresa a esta modalidad (n=10.079 de 24.032), en cambio, entre los usuarios de sexo masculino el ingreso a esta modalidad representa el 28,3% del total de hombres ingresados a la oferta ambulatoria (n=6.166 de 21.756).

En relación a las **causales de ingreso de los NNAA**, se puede señalar que las principales causales de ingreso a la línea de atención ambulatoria corresponden a “Negligencia”, causal que abarca el 34,4% de los NNAA ingresados (n=13.984), le sigue con casi 7 puntos porcentuales de diferencia la causal “Violencia intrafamiliar (VIF)” (n=10.966; 23,8%); a continuación, la causal “Víctima de delitos (salvo maltrato)” (n=8.405; 18,2%), y por último, un 12,2% de los NNAA ingresaron por la causal “Maltrato” (n=5.621; 12,2%). Si se analizan y comparan las causales de ingreso de acuerdo al sexo de los NNAA es posible observar algunas diferencias significativas en la distribución de los casos al interior de cada grupo. En ese sentido, la causal que presenta mayores diferencias es “Víctima de delitos (salvo maltrato)”, pues la proporción de NNAA de sexo femenino que ingresan bajo esta causal corresponde al 27,2% total NNAA de sexo femenino (n=6.608), proporción de casos que es 3,6 veces, porcentual y en valores absolutos, superior a los casos de NNAA de sexo masculino ingresados bajo esta misma causal (n=1.797; 8,3%). Por otro lado, los NNAA de sexo masculino presentan una mayor proporción de casos que ingresan bajo la causal de “Negligencia” que los que presentan sus pares de sexo femenino, evidenciándose una diferencia cercana a los 7 puntos porcentuales entre uno y otro (34,1% y 27%, respectivamente). Finalmente, los NNAA de sexo masculino ingresan casi 17 veces más que sus pares de sexo femenino por la causal “Prácticas abusivas sexuales” (n=507 versus n=30, respectivamente); y 2,6 veces ingresos bajo la causal “Delitos o faltas inimputables” respecto de sus pares de sexo femenino (n=410 versus n=157, respectivamente).

Respecto a la **distribución etaria de los NNA ingresados** a programas de la línea de atención ambulatoria se advierte que principalmente corresponden a NNA de edades de “4 a 8 años”, “9 a 13 años” y “14 a 17 años”, los que en su conjunto concentran el 90,1% de los datos (n=41.491). Estos tres tramos etarios presentan una distribución bastante homogénea, con frecuencias relativas que van desde 26,4% a 33,9%. En cambio, los niños y niñas de “0 a 3 años” representan solo el 7,8% de los casos ingresados (n=3.578).

A continuación, se presentan cruces con variables de interés:

Tabla 78. NNAA Ingresados a línea de atención ambulatoria, según modelo de intervención, región y sexo. Año 2020

REGIÓN	SEXO	MODELO DE INTERVENCIÓN																						TOTAL	
		PAD		PAS		PDC (24 H)		PDE (24 H)		PEC		PEE		PIE		PIE (24 H)		PPF		PRJ		PRM			
		N	% TOTAL	N	% TOTAL	N	% TOTAL	N	% TOTAL	N	% TOTAL	N	% TOTAL	N	% TOTAL	N	% TOTAL	N	% TOTAL	N	% TOTAL	N	% TOTAL	N	% TOTAL
REGIÓN DE ARIKA Y PARINACOTA	Hombres	0	0%	25	,1%	0	0%	0	0%	0	0%	1	,0%	79	,2%	17	,0%	169	,4%	21	,0%	198	,4%	510	1,1%
	Mujeres	0	0%	1	,0%	0	0%	1	,0%	0	0%	11	,0%	50	,1%	20	,0%	191	,4%	47	,1%	301	,7%	622	1,4%
	Total	0	0%	26	,1%	0	0%	1	,0%	0	0%	12	,0%	129	,3%	37	,1%	360	,8%	68	,1%	499	1,1%	1.132	2,5%
REGIÓN DE TARAPACÁ	Hombres	0	0%	0	0%	6	,0%	7	,0%	0	0%	1	,0%	47	,1%	26	,1%	202	,4%	19	,0%	140	,3%	448	1,0%
	Mujeres	0	0%	0	0%	2	,0%	10	,0%	0	0%	18	,0%	24	,1%	32	,1%	187	,4%	52	,1%	216	,5%	541	1,2%
	Total	0	0%	0	0%	8	,0%	17	,0%	0	0%	19	,0%	71	,2%	58	,1%	389	,8%	71	,2%	356	,8%	989	2,1%
REGIÓN DE ANTOFAGASTA	Hombres	17	,0%	22	,0%	8	,0%	27	,1%	0	0%	3	,0%	127	,3%	89	,2%	394	,9%	6	,0%	230	,5%	923	2,0%
	Mujeres	7	,0%	0	0%	3	,0%	9	,0%	0	0%	25	,1%	87	,2%	36	,1%	360	,8%	37	,1%	390	,8%	954	2,1%
	Total	24	,1%	22	,0%	11	,0%	36	,1%	0	0%	28	,1%	214	,5%	125	,3%	754	1,6%	43	,1%	620	1,3%	1.877	4,1%
REGIÓN DE ATACAMA	Hombres	0	0%	0	0%	5	,0%	5	,0%	0	0%	0	0%	126	,3%	47	,1%	336	,7%	2	,0%	284	,6%	805	1,7%
	Mujeres	0	0%	0	0%	1	,0%	4	,0%	0	0%	2	,0%	97	,2%	31	,1%	366	,8%	21	,0%	373	,8%	895	1,9%
	Total	0	0%	0	0%	6	,0%	9	,0%	0	0%	2	,0%	223	,5%	78	,2%	702	1,5%	23	,0%	657	1,4%	1.700	3,7%
REGIÓN DE COQUIMBO	Hombres	14	,0%	42	,1%	3	,0%	8	,0%	0	0%	4	,0%	118	,3%	38	,1%	625	1,4%	9	,0%	262	,6%	1.123	2,4%
	Mujeres	13	,0%	0	0%	2	,0%	3	,0%	0	0%	33	,1%	90	,2%	22	,0%	563	1,2%	34	,1%	423	,9%	1.183	2,6%
	Total	27	,1%	42	,1%	5	,0%	11	,0%	0	0%	37	,1%	208	,5%	60	,1%	1.188	2,6%	43	,1%	685	1,5%	2.306	5,0%
REGIÓN DE VALPARAÍSO	Hombres	24	,1%	42	,1%	13	,0%	26	,1%	0	0%	6	,0%	529	1,1%	76	,2%	1.779	3,9%	9	,0%	1.028	2,2%	3.532	7,7%
	Mujeres	14	,0%	5	,0%	4	,0%	9	,0%	0	0%	63	,1%	393	,9%	47	,1%	1.764	3,8%	26	,1%	1.581	3,4%	3.906	8,5%
	Total	38	,1%	47	,1%	17	,0%	35	,1%	0	0%	69	,1%	922	2,0%	123	,3%	3.543	7,7%	35	,1%	2.609	5,7%	7.438	16,1%
REGIÓN METROPOLITANA DE SANTIAGO	Hombres	11	,0%	89	,2%	120	,3%	185	,4%	52	,1%	13	,0%	305	,7%	754	1,6%	1.922	4,2%	48	,1%	1.673	3,6%	5.172	11,2%
	Mujeres	8	,0%	2	,0%	62	,1%	115	,2%	34	,1%	72	,2%	213	,5%	481	1,0%	1.820	4,0%	198	,4%	2.650	5,8%	5.655	12,3%
	Total	19	,0%	91	,2%	182	,4%	300	,7%	86	,2%	85	,2%	518	1,1%	1.235	2,7%	3.742	8,1%	246	,5%	4.323	9,4%	10.827	23,5%
REGIÓN DEL LIBERTADOR GENERAL BERNARDO O'HIGGINS	Hombres	0	0%	26	,1%	3	,0%	0	0%	0	0%	0	0%	74	,2%	93	,2%	774	1,7%	9	,0%	584	1,3%	1.563	3,4%
	Mujeres	0	0%	3	,0%	2	,0%	0	0%	0	0%	0	0%	38	,1%	68	,1%	721	1,6%	47	,1%	870	1,9%	1.749	3,8%
	Total	0	0%	29	,1%	5	,0%	0	0%	0	0%	0	0%	112	,2%	161	,3%	1.495	3,2%	56	,1%	1.454	3,2%	3.312	7,2%
REGIÓN DEL MAULE	Hombres	18	,0%	32	,1%	7	,0%	2	,0%	13	,0%	0	0%	201	,4%	22	,0%	705	1,5%	212	,5%	504	1,1%	1.716	3,7%

REGIÓN	SEXO	MODELO DE INTERVENCIÓN																				TOTAL			
		PAD		PAS		PDC (24 H)		PDE (24 H)		PEC		PEE		PIE		PIE (24 H)		PPF		PRJ				PRM	
		N	% TOTAL	N	% TOTAL	N	% TOTAL	N	% TOTAL	N	% TOTAL	N	% TOTAL	N	% TOTAL	N	% TOTAL	N	% TOTAL	N	% TOTAL	N	% TOTAL	N	% TOTAL
	Mujeres	7	,0%	0	0%	3	,0%	3	,0%	4	,0%	0	0%	124	,3%	11	,0%	646	1,4%	276	,6%	717	1,6%	1.791	3,9%
	Total	25	,1%	32	,1%	10	,0%	5	,0%	17	,0%	0	0%	325	,7%	33	,1%	1.351	2,9%	488	1,1%	1.221	2,7%	3.507	7,6%
REGIÓN DE ÑUBLE	Hombres	0	0%	17	,0%	0	0%	0	0%	0	0%	0	0%	66	,1%	0	0%	425	,9%	0	0%	159	,3%	667	1,4%
	Mujeres	0	0%	1	,0%	0	0%	0	0%	0	0%	0	0%	34	,1%	0	0%	389	,8%	0	0%	328	,7%	752	1,6%
	Total	0	0%	18	,0%	0	0%	0	0%	0	0%	0	0%	100	,2%	0	0%	814	1,8%	0	0%	487	1,1%	1.419	3,1%
	REGIÓN DE BIOBÍO	Hombres	0	0%	33	,1%	13	,0%	6	,0%	0	0%	2	,0%	220	,5%	48	,1%	1.268	2,8%	14	,0%	442	1,0%	2.046
Mujeres		0	0%	5	,0%	9	,0%	7	,0%	0	0%	11	,0%	133	,3%	18	,0%	1.264	2,7%	39	,1%	987	2,1%	2.473	5,4%
	Total	0	0%	38	,1%	22	,0%	13	,0%	0	0%	13	,0%	353	,8%	66	,1%	2.532	5,5%	53	,1%	1.429	3,1%	4.519	9,8%
	REGIÓN DE LA ARAUCANÍA	Hombres	8	,0%	44	,1%	4	,0%	9	,0%	0	0%	0	0%	162	,4%	29	,1%	463	1,0%	17	,0%	213	,5%	949
Mujeres		12	,0%	3	,0%	5	,0%	5	,0%	0	0%	12	,0%	127	,3%	20	,0%	461	1,0%	70	,2%	343	,7%	1.058	2,3%
	Total	20	,0%	47	,1%	9	,0%	14	,0%	0	0%	12	,0%	289	,6%	49	,1%	924	2,0%	87	,2%	556	1,2%	2.007	4,4%
	REGIÓN DE LOS RÍOS	Hombres	0	0%	0	0%	0	0%	0	0%	0	0%	3	,0%	48	,1%	0	0%	323	,7%	139	,3%	113	,2%	626
Mujeres		0	0%	0	0%	0	0%	0	0%	0	0%	14	,0%	13	,0%	0	0%	283	,6%	230	,5%	239	,5%	779	1,7%
	Total	0	0%	0	0%	0	0%	0	0%	0	0%	17	,0%	61	,1%	0	0%	606	1,3%	369	,8%	352	,8%	1.405	3,1%
	REGIÓN DE LOS LAGOS	Hombres	0	0%	57	,1%	9	,0%	6	,0%	24	,1%	3	,0%	119	,3%	17	,0%	633	1,4%	84	,2%	196	,4%	1.148
Mujeres		0	0%	4	,0%	5	,0%	3	,0%	15	,0%	16	,0%	56	,1%	13	,0%	652	1,4%	144	,3%	434	,9%	1.342	2,9%
	Total	0	0%	61	,1%	14	,0%	9	,0%	39	,1%	19	,0%	175	,4%	30	,1%	1.285	2,8%	228	,5%	630	1,4%	2.490	5,4%
	REGIÓN DE AYSÉN	Hombres	0	0%	0	0%	0	0%	0	0%	0	0%	0	0%	46	,1%	0	0%	125	,3%	0	0%	75	,2%	246
Mujeres		0	0%	0	0%	0	0%	0	0%	0	0%	0	0%	23	,0%	0	0%	123	,3%	0	0%	109	,2%	255	,6%
	Total	0	0%	0	0%	0	0%	0	0%	0	0%	0	0%	69	,1%	0	0%	248	,5%	0	0%	184	,4%	501	1,1%
	REGIÓN DE MAGALLANES Y LA ANTÁRTICA CHILENA	Hombres	0	0%	0	0%	0	0%	0	0%	0	0%	1	,0%	42	,1%	0	0%	159	,3%	15	,0%	65	,1%	282
Mujeres		0	0%	0	0%	0	0%	0	0%	0	0%	7	,0%	26	,1%	0	0%	174	,4%	22	,0%	118	,3%	347	,8%
	Total	0	0%	0	0%	0	0%	0	0%	0	0%	8	,0%	68	,1%	0	0%	333	,7%	37	,1%	183	,4%	629	1,4%
	<b>TOTAL</b>	<b>Hombres</b>	<b>92</b>	<b>,2%</b>	<b>429</b>	<b>,9%</b>	<b>191</b>	<b>,4%</b>	<b>281</b>	<b>,6%</b>	<b>89</b>	<b>,2%</b>	<b>37</b>	<b>,1%</b>	<b>2.309</b>	<b>5,0%</b>	<b>1.256</b>	<b>2,7%</b>	<b>10.302</b>	<b>22,4%</b>	<b>604</b>	<b>1,3%</b>	<b>6.166</b>	<b>13,4%</b>	<b>21756</b>
<b>Mujeres</b>		<b>61</b>	<b>,1%</b>	<b>24</b>	<b>,1%</b>	<b>98</b>	<b>,2%</b>	<b>169</b>	<b>,4%</b>	<b>53</b>	<b>,1%</b>	<b>284</b>	<b>,6%</b>	<b>1.528</b>	<b>3,3%</b>	<b>799</b>	<b>1,7%</b>	<b>9.964</b>	<b>21,6%</b>	<b>1.243</b>	<b>2,7%</b>	<b>10.079</b>	<b>21,9%</b>	<b>24.302</b>	<b>52,8%</b>



REGIÓN	SEXO	MODELO DE INTERVENCIÓN																								TOTAL	
		PAD		PAS		PDC (24 H)		PDE (24 H)		PEC		PEE		PIE		PIE (24 H)		PPF		PRJ		PRM		N	% TOTAL		
		N	% TOTAL	N	% TOTAL	N	% TOTAL	N	% TOTAL	N	% TOTAL	N	% TOTAL	N	% TOTAL	N	% TOTAL	N	% TOTAL	N	% TOTAL						
	Total	153	,3%	453	1,0%	289	,6%	450	1,0%	142	,3%	321	,7%	3.837	8,3%	2.055	4,5%	20.266	44,0%	1.847	4,0%	1.6245	35,3%	46.058	100%		

Fuente: SENAINFO DEPLAE

Gráfico 27. Distribución de los NNA ingresados en la línea de atención ambulatoria, según modelo de intervención. Año 2020

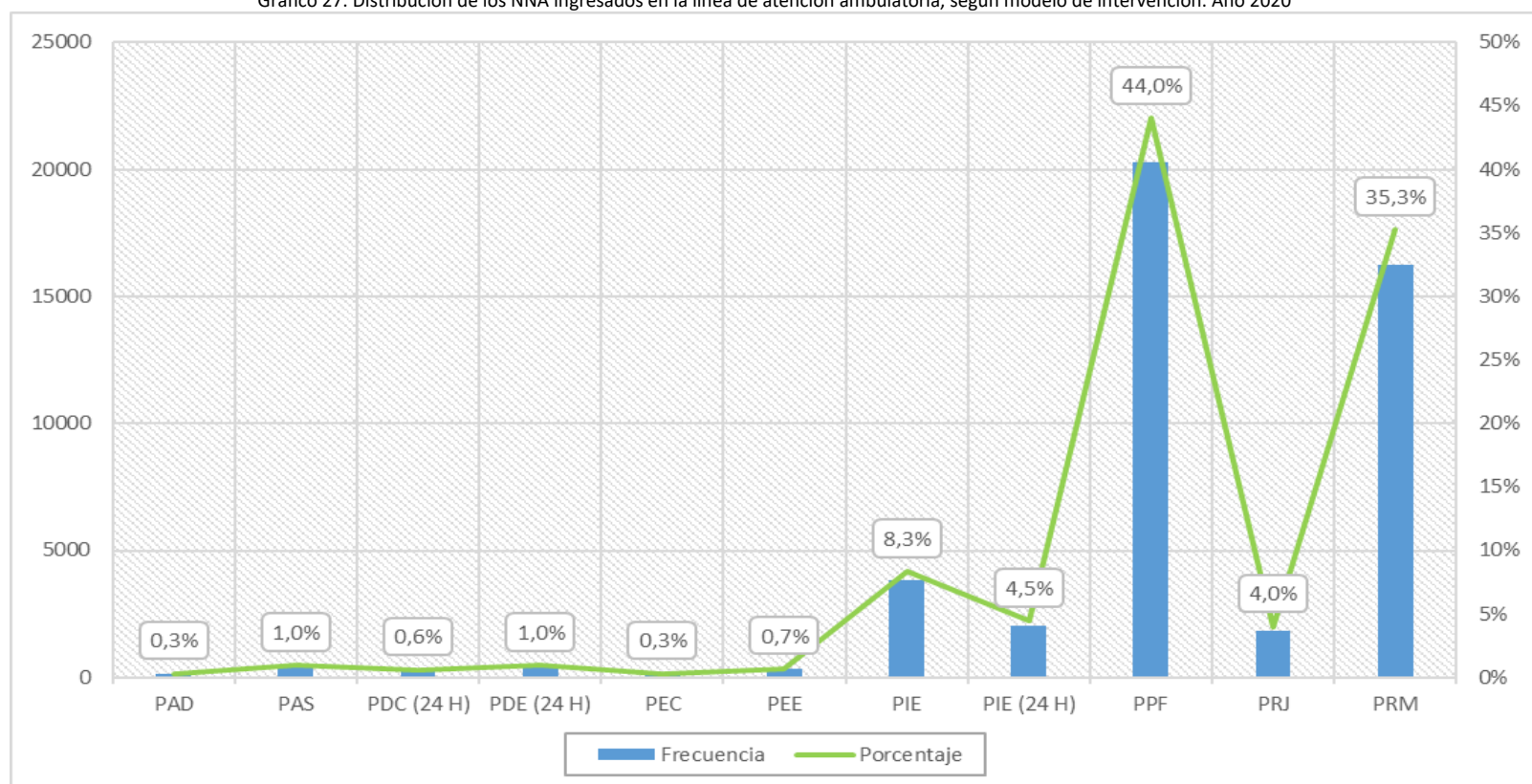

Fuente: SENAINFO DEPLAE

Tabla 79. NNAA Ingresados a línea de atención ambulatoria, según modelo de intervención, tramo de edad y sexo. Año 2020

MODELO DE INTERVENCIÓN	SEXO	TRAMO DE EDAD						TOTAL	
		PRIMERA INFANCIA I (0 - 3 AÑOS)	PRIMERA INFANCIA II (4 - 8 AÑOS)	SEGUNDA INFANCIA (9 - 13 AÑOS)	ADOLESCENTE (14 - 17 AÑOS)	MAYORES DE EDAD	EN GESTACIÓN		
PAD - PROGRAMA DE PROTECCIÓN AMBULATORIA CON DISCAPACIDAD GRAVE O PROFUNDA	Hombres	Recuento	2	23	39	27	1	0	92
		% total	1,3%	15,0%	25,5%	17,6%	,7%	0%	60,1%
	Mujeres	Recuento	3	16	18	22	2	0	61
		% total	2,0%	10,5%	11,8%	14,4%	1,3%	0%	39,9%
	Total	Recuento	5	39	57	49	3	0	153
		% total	3,3%	25,5%	37,3%	32,0%	2,0%	0%	100%
PAS - PROGRAMA ESPECIALIZADO PARA AGRESORES SEXUALES	Hombres	Recuento	0	2	134	269	24	0	429
		% total	0%	,4%	29,6%	59,4%	5,3%	0%	94,7%
	Mujeres	Recuento	0	0	14	8	2	0	24
		% total	0%	0%	3,1%	1,8%	,4%	0%	5,3%
	Total	Recuento	0	2	148	277	26	0	453
		% total	0%	,4%	32,7%	61,1%	5,7%	0%	100%
PDC - PROGRAMA ESPECIALIZADO EN DROGAS (24 H)	Hombres	Recuento	0	0	18	146	27	0	191
		% total	0%	0%	6,2%	50,5%	9,3%	0%	66,1%
	Mujeres	Recuento	0	0	10	77	11	0	98
		% total	0%	0%	3,5%	26,6%	3,8%	0%	33,9%
	Total	Recuento	0	0	28	223	38	0	289
		% total	0%	0%	9,7%	77,2%	13,1%	0%	100%
PDE - PROGRAMA DE REINSERCIÓN EDUCATIVA (24 H)	Hombres	Recuento	0	5	66	185	25	0	281
		% total	0%	1,1%	14,7%	41,1%	5,6%	0%	62,4%
	Mujeres	Recuento	0	1	27	124	17	0	169
		% total	0%	,2%	6,0%	27,6%	3,8%	0%	37,6%
	Total	Recuento	0	6	93	309	42	0	450
		% total	0%	1,3%	20,7%	68,7%	9,3%	0%	100%
PEC - PROGRAMA ESPECIALIZADO EN NIÑOS DE LA CALLE	Hombres	Recuento	1	3	17	59	9	0	89
		% total	,7%	2,1%	12,0%	41,5%	6,3%	0%	62,7%
	Mujeres	Recuento	0	2	8	37	6	0	53
		% total	0%	1,4%	5,6%	26,1%	4,2%	0%	37,3%
	Total	Recuento	1	5	25	96	15	0	142
		% total	,7%	3,5%	17,6%	67,6%	10,6%	0%	100%
PEE - PROGRAMA EXPLOTACIÓN SEXUAL	Hombres	Recuento	0	1	10	22	4	0	37
		% total	0%	,3%	3,1%	6,9%	1,2%	0%	11,5%
	Mujeres	Recuento	1	2	53	213	15	0	284
		% total	,3%	,6%	16,5%	66,4%	4,7%	0%	88,5%
	Total	Recuento	1	3	63	235	19	0	321
		% total	,3%	,9%	19,6%	73,2%	5,9%	0%	100%
PIE - PROGRAMA DE	Hombres	Recuento	53	152	540	1.433	131	0	2.309

MODELO DE INTERVENCIÓN	SEXO	TRAMO DE EDAD						TOTAL	
		PRIMERA INFANCIA I (0 - 3 AÑOS)	PRIMERA INFANCIA II (4 - 8 AÑOS)	SEGUNDA INFANCIA (9 - 13 AÑOS)	ADOLESCENTE (14 - 17 AÑOS)	MAYORES DE EDAD	EN GESTACIÓN		
INTERVENCIÓN ESPECIALIZADA	% total	1,4%	4,0%	14,1%	37,3%	3,4%	0%	60,2%	
		Recuento	37	106	325	979	81	0	1.528
	Mujeres	% total	1,0%	2,8%	8,5%	25,5%	2,1%	0%	39,8%
		Recuento	90	258	865	2.412	212	0	3.837
Total	% total	2,3%	6,7%	22,5%	62,9%	5,5%	0%	100%	
	Recuento	6	27	469	1.426	127	0	2.055	
PIE - PROGRAMA DE INTERVENCIÓN ESPECIALIZADA (24 H)	Hombres	Recuento	4	16	305	852	79	0	1.256
		% total	,2%	,8%	14,8%	41,5%	3,8%	0%	61,1%
	Mujeres	Recuento	2	11	164	574	48	0	799
		% total	,1%	,5%	8,0%	27,9%	2,3%	0%	38,9%
	Total	Recuento	6	27	469	1.426	127	0	2.055
		% total	,3%	1,3%	22,8%	69,4%	6,2%	0%	100%
PPF - PROGRAMA DE PREVENCIÓN FOCALIZADA	Hombres	Recuento	1.542	3.582	3.549	1.570	59	0	10.302
		% total	7,6%	17,7%	17,5%	7,7%	,3%	0%	50,8%
	Mujeres	Recuento	1.529	3.305	3.214	1.804	101	11	9.964
		% total	7,5%	16,3%	15,9%	8,9%	,5%	,1%	49,2%
	Total	Recuento	3.071	6.887	6.763	3.374	160	11	20.266
		% total	15,2%	34,0%	33,4%	16,6%	,8%	,1%	100%
PRJ - PROGRAMA DE REPRESENTACIÓN JURÍDICA PARA NIÑOS, NIÑAS Y ADOLESCENTES VÍCTIMA DE DELITOS	Hombres	Recuento	62	161	194	168	19	0	604
		% total	3,4%	8,7%	10,5%	9,1%	1,0%	0%	32,7%
	Mujeres	Recuento	62	257	360	497	53	14	1.243
		% total	3,4%	13,9%	19,5%	26,9%	2,9%	,8%	67,3%
	Total	Recuento	124	418	554	665	72	14	1.847
		% total	6,7%	22,6%	30%	36,0%	3,9%	,8%	100%
PRM - PROGRAMA ESPECIALIZADO EN MALTRATO	Hombres	Recuento	131	2.097	2.774	1.123	41	0	6.166
		% total	,8%	12,9%	17,1%	6,9%	,3%	0%	38,0%
	Mujeres	Recuento	149	2.395	3.775	3.551	209	0	10.079
		% total	,9%	14,7%	23,2%	21,9%	1,3%	0%	62,0%
	Total	Recuento	280	4.492	6.549	4.674	250	0	16.245
		% total	1,7%	27,7%	40,3%	28,8%	1,5%	0%	100%
TOTAL	Hombres	Recuento	1.795	6.042	7.646	5.854	419	0	21.756
		% total	3,9%	13,1%	16,6%	12,7%	,9%	0%	47,2%
	Mujeres	Recuento	1.783	6.095	7.968	7.886	545	25	24.302
		% total	3,9%	13,2%	17,3%	17,1%	1,2%	,1%	52,8%
	Total	Recuento	3.578	12.137	15.614	13.740	964	25	46.058
		% total	7,8%	26,4%	33,9%	29,8%	2,1%	,1%	100%

Fuente. SENAINFO DEPLAE

Gráfico 28. Distribución etaria de los NNAA ingresados a la línea de atención ambulatoria. Año 2020

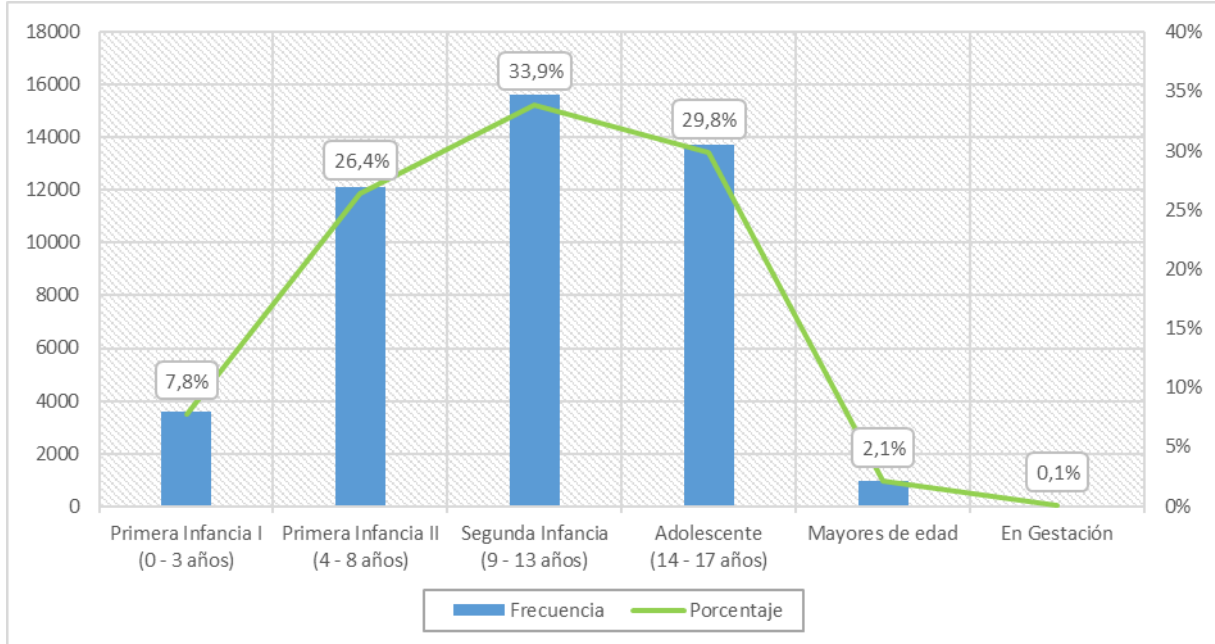

Fuente: SENAINFO DEPLAE

Tabla 80. NNAA Ingresados a línea de atención ambulatoria, según categoría causal de ingreso, tramo de edad y sexo. Año 2020

CATEGORÍA CAUSAL INGRESO	SEXO	TRAMO DE EDAD						TOTAL	
		PRIMERA INFANCIA I (0 - 3 AÑOS)	PRIMERA INFANCIA II (4 - 8 AÑOS)	SEGUNDA INFANCIA (9 - 13 AÑOS)	ADOLESCENTE (14 - 17 AÑOS)	MAYORES DE EDAD	EN GESTACIÓN		
FALTAS O DELITOS INIMPUTABLES	Hombres	Recuento	0	0	43	332	35	0	410
		% total	0%	0%	7,6%	58,6%	6,2%	0%	72,3%
	Mujeres	Recuento	0	0	17	130	10	0	157
		% total	0%	0%	3,0%	22,9%	1,8%	0%	27,7%
Total	Recuento	0	0	60	462	45	0	567	
	% total	0%	0%	10,6%	81,5%	7,9%	0%	100%	
MALTRATO	Hombres	Recuento	73	872	1.334	630	23	0	2.932
		% total	1,3%	15,5%	23,7%	11,2%	,4%	0%	52,2%
	Mujeres	Recuento	74	678	1.034	856	47	0	2.689
		% total	1,3%	12,1%	18,4%	15,2%	,8%	0%	47,8%
Total	Recuento	147	1.550	2.368	1.486	70	0	5.621	
	% total	2,6%	27,6%	42,1%	26,4%	1,2%	0%	100%	
NEGLIGENCIA	Hombres	Recuento	880	1.838	2.398	2.156	154	0	7.426
		% total	6,3%	13,1%	17,1%	15,4%	1,1%	0%	53,1%
	Mujeres	Recuento	878	1.783	1.900	1.862	133	2	6.558
		% total	6,3%	12,8%	13,6%	13,3%	1,0%	,0%	46,9%
Total	Recuento	1.758	3.621	4.298	4.018	287	2	13.984	
	% total	12,6%	25,9%	30,7%	28,7%	2,1%	,0%	100%	
OTRAS	Hombres	Recuento	257	607	851	1.207	122	0	3.044

CATEGORÍA CAUSAL INGRESO	SEXO	TRAMO DE EDAD						TOTAL	
		PRIMERA INFANCIA I (0 - 3 AÑOS)	PRIMERA INFANCIA II (4 - 8 AÑOS)	SEGUNDA INFANCIA (9 - 13 AÑOS)	ADOLESCENTE (14 - 17 AÑOS)	MAYORES DE EDAD	EN GESTACIÓN		
CAUSALES DE INGRESO		% total	4,5%	10,7%	15,0%	21,3%	2,2%	0%	53,7%
		Recuento	236	550	710	1.011	98	23	2.628
	Mujeres	% total	4,2%	9,7%	12,5%	17,8%	1,7%	,4%	46,3%
		Recuento	493	1.157	1.561	2.218	220	23	5.672
Total	% total	8,7%	20,4%	27,5%	39,1%	3,9%	,4%	100%	
	Recuento	0	1	3	24	5	0	33	
PEORES FORMAS DE TRABAJO INFANTIL	Hombres	% total	0%	,4%	1,2%	9,9%	2,1%	0%	13,6%
		Recuento	1	2	23	169	15	0	210
	Mujeres	% total	,4%	,8%	9,5%	69,5%	6,2%	0%	86,4%
		Recuento	1	3	26	193	20	0	243
Total	% total	,4%	1,2%	10,7%	79,4%	8,2%	0%	100%	
	Recuento	0	2	154	324	27	0	507	
PRÁCTICAS ABUSIVAS SEXUALES	Hombres	% total	0%	,4%	28,7%	60,3%	5,0%	0%	94,4%
		Recuento	0	1	16	11	2	0	30
	Mujeres	% total	0%	,2%	3,0%	2,0%	,4%	0%	5,6%
		Recuento	0	3	170	335	29	0	537
Total	% total	0%	,6%	31,7%	62,4%	5,4%	0%	100%	
	Recuento	0	1	11	29	3	0	44	
VÍCTIMA DE ABANDONO	Hombres	% total	0%	1,6%	17,5%	46,0%	4,8%	0%	69,8%
		Recuento	0	1	2	15	1	0	19
	Mujeres	% total	0%	1,6%	3,2%	23,8%	1,6%	0%	30,2%
		Recuento	0	2	13	44	4	0	63
Total	% total	0%	3,2%	20,6%	69,8%	6,3%	0%	100%	
	Recuento	23	726	753	281	14	0	1.797	
VÍCTIMA DE DELITOS (SALVO MALTRATO)	Hombres	% total	,3%	8,6%	9,0%	3,3%	,2%	0%	21,4%
		Recuento	60	1.299	2.326	2.750	173	0	6.608
	Mujeres	% total	,7%	15,5%	27,7%	32,7%	2,1%	0%	78,6%
		Recuento	83	2.025	3.079	3.031	187	0	8.405
Total	% total	1,0%	24,1%	36,6%	36,1%	2,2%	0%	100%	
	Recuento	562	1.995	2.099	871	36	0	5.563	
VIOLENCIA INTRAFAMILIAR (VIF)	Hombres	% total	5,1%	18,2%	19,1%	7,9%	,3%	0%	50,7%
		Recuento	534	1.781	1.940	1.082	66	0	5.403
	Mujeres	% total	4,9%	16,2%	17,7%	9,9%	,6%	0%	49,3%
		Recuento	1.096	3.776	4.039	1.953	102	0	10.966
Total	% total	10%	34,4%	36,8%	17,8%	,9%	0%	100%	
	Recuento	1.795	6.042	7.646	5.854	419	0	21.756	
TOTAL	Hombres	% total	3,9%	13,1%	16,6%	12,7%	,9%	0%	47,2%
		Recuento	1.783	6.095	7.968	7.886	545	25	24.302

CATEGORÍA CAUSAL INGRESO	SEXO	TRAMO DE EDAD						TOTAL
		PRIMERA INFANCIA I (0 - 3 AÑOS)	PRIMERA INFANCIA II (4 - 8 AÑOS)	SEGUNDA INFANCIA (9 - 13 AÑOS)	ADOLESCENTE (14 - 17 AÑOS)	MAYORES DE EDAD	EN GESTACIÓN	
	% total	3,9%	13,2%	17,3%	17,1%	1,2%	,1%	52,8%
Total	Recuento	3.578	12.137	15.614	13.740	964	25	46.058
	% total	7,8%	26,4%	33,9%	29,8%	2,1%	,1%	100%

Fuente: SENAINFO DEPLAE

Gráfico 29. Distribución categoría causal de ingreso de los NNAE ingresados a la línea de atención ambulatoria. Año 2020

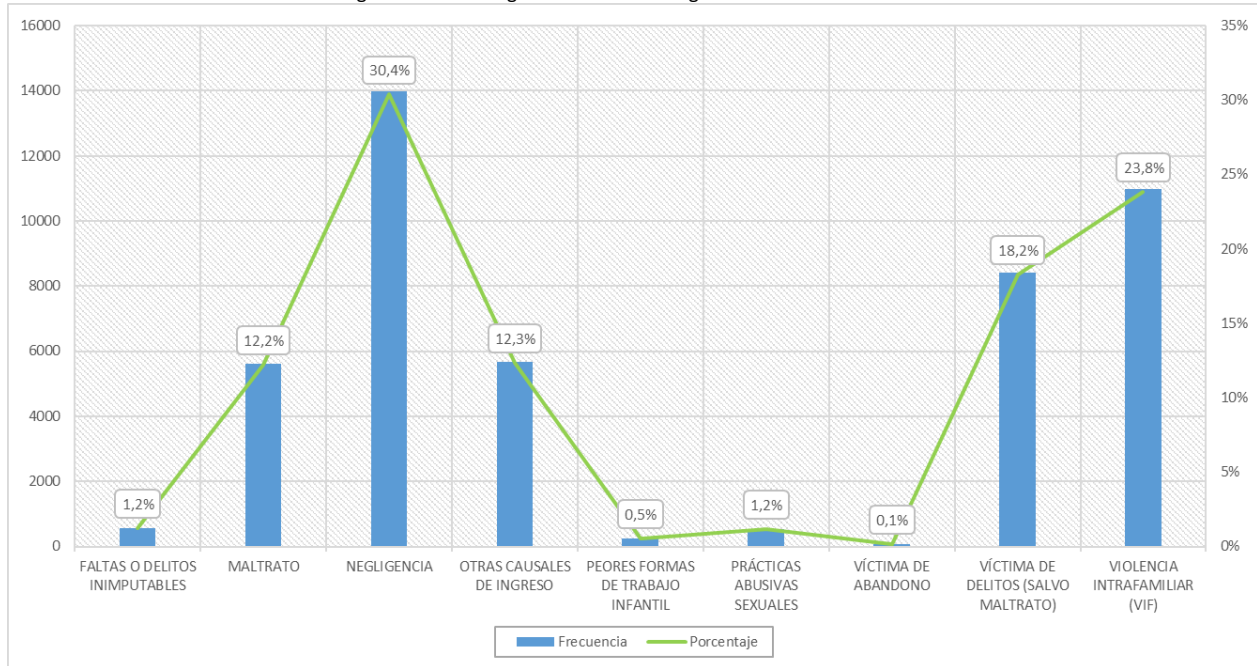

Fuente: SENAINFO DEPLAE

Tabla 81. NNAA Ingresados a línea de atención ambulatoria, según categoría causal de ingreso y región. Año 2020

REGIÓN		CATEGORÍA CAUSAL DE INGRESO									TOTAL
		FALTAS O DELITOS INIMPUTABLES	MALTRATO	NEGLIGENCIA	OTRAS CAUSALES DE INGRESO	PEORES FORMAS DE TRABAJO INFANTIL	PRÁCTICAS ABUSIVAS SEXUALES	VÍCTIMA DE ABANDONO	VÍCTIMA DE DELITOS (SALVO MALTRATO)	VIOLENCIA INTRAFAMILIAR (VIF)	
REGIÓN DE ÁRICA Y PARINACOTA	Recuento	24	102	321	115	12	26	3	194	335	1.132
	% total	,1%	,2%	,7%	,2%	,0%	,1%	,0%	,4%	,7%	2,5%
REGIÓN DE TARAPACÁ	Recuento	6	137	271	123	6	9	1	193	243	989
	% total	,0%	,3%	,6%	,3%	,0%	,0%	,0%	,4%	,5%	2,1%
REGIÓN DE ANTOFAGASTA	Recuento	42	189	564	208	13	34	13	356	458	1.877
	% total	,1%	,4%	1,2%	,5%	,0%	,1%	,0%	,8%	1,0%	4,1%
REGIÓN DE ATACAMA	Recuento	31	96	504	413	1	6	0	221	428	1.700
	% total	,1%	,2%	1,1%	,9%	,0%	,0%	0%	,5%	,9%	3,7%
REGIÓN DE COQUIMBO	Recuento	36	260	743	338	20	42	4	374	489	2.306
	% total	,1%	,6%	1,6%	,7%	,0%	,1%	,0%	,8%	1,1%	5,0%
REGIÓN DE VALPARAÍSO	Recuento	17	852	2.565	980	70	65	10	1.092	1.787	7.438
	% total	,0%	1,8%	5,6%	2,1%	,2%	,1%	,0%	2,4%	3,9%	16,1%
REGIÓN METROPOLITANA DE SANTIAGO	Recuento	174	1.503	2.831	1.647	71	94	21	2.202	2.284	10.827
	% total	,4%	3,3%	6,1%	3,6%	,2%	,2%	,0%	4,8%	5,0%	23,5%
REGIÓN DEL LIBERTADOR GENERAL BERNARDO O'HIGGINS	Recuento	68	340	912	282	0	32	0	537	1.141	3.312
	% total	,1%	,7%	2,0%	,6%	0%	,1%	0%	1,2%	2,5%	7,2%
REGIÓN DEL MAULE	Recuento	12	771	1.102	423	1	32	2	625	539	3.507
	% total	,0%	1,7%	2,4%	,9%	,0%	,1%	,0%	1,4%	1,2%	7,6%
REGIÓN DE ÑUBLE	Recuento	10	116	529	85	1	18	2	282	376	1.419
	% total	,0%	,3%	1,1%	,2%	,0%	,0%	,0%	,6%	,8%	3,1%
REGIÓN DE BIOBÍO	Recuento	26	588	1.478	280	15	49	6	1.012	1.065	4.519
	% total	,1%	1,3%	3,2%	,6%	,0%	,1%	,0%	2,2%	2,3%	9,8%
REGIÓN DE LA ARAUCANÍA	Recuento	108	153	619	191	9	47	0	350	530	2.007

REGIÓN	CATEGORÍA CAUSAL DE INGRESO										
	FALTAS O DELITOS INIMPUTABLES	MALTRATO	NEGLIGENCIA	OTRAS CAUSALES DE INGRESO	PEORES FORMAS DE TRABAJO INFANTIL	PRÁCTICAS ABUSIVAS SEXUALES	VÍCTIMA DE ABANDONO	VÍCTIMA DE DELITOS (SALVO MALTRATO)	VIOLENCIA INTRAFAMILIAR (VIF)	TOTAL	
	% total	,2%	,3%	1,3%	,4%	,0%	,1%	0%	,8%	1,2%	4,4%
REGIÓN DE LOS RÍOS	Recuento	4	150	432	119	5	18	1	297	379	1.405
	% total	,0%	,3%	,9%	,3%	,0%	,0%	,0%	,6%	,8%	3,1%
REGIÓN DE LOS LAGOS	Recuento	6	216	683	347	11	58	0	525	644	2.490
	% total	,0%	,5%	1,5%	,8%	,0%	,1%	0%	1,1%	1,4%	5,4%
REGIÓN DE AYSÉN	Recuento	1	73	229	5	0	2	0	50	141	501
	% total	,0%	,2%	,5%	,0%	0%	,0%	0%	,1%	,3%	1,1%
REGIÓN DE MAGALLANES Y LA ANTÁRTICA CHILENA	Recuento	2	75	201	116	8	5	0	95	127	629
	% total	,0%	,2%	,4%	,3%	,0%	,0%	0%	,2%	,3%	1,4%
<b>TOTAL</b>	<b>Recuento</b>	<b>567</b>	<b>5.621</b>	<b>13.984</b>	<b>5.672</b>	<b>243</b>	<b>537</b>	<b>63</b>	<b>8.405</b>	<b>10.966</b>	<b>46.058</b>
	<b>% total</b>	<b>1,2%</b>	<b>12,2%</b>	<b>30,4%</b>	<b>12,3%</b>	<b>,5%</b>	<b>1,2%</b>	<b>,1%</b>	<b>18,2%</b>	<b>23,8%</b>	<b>100%</b>

Fuente: SENAINFO DEPLAE



### 1.3 Atendidos por línea<sup>18</sup>

---

Durante el 2020, se atendieron 110.918 niños, niñas, adolescentes y adultos en programas de la línea de atención ambulatoria. Considerando que en igual periodo se realizaron 128.731 atenciones, en promedio cada NNAA presentaba vigencia en 1,16 proyectos de tipo ambulatorio. Respecto al **sexo de la población atendida**, el 47,8% corresponden a usuarios de sexo masculino (n=53.032) y el 52,2% a usuarias de sexo femenino (n=57.886).

En cuanto a la **distribución por programa** se puede señalar casi la mitad de los NNAA fueron atendidos durante el 2020 en el programa de tipo preventivo/ reparatorio “Programa de Prevención Focalizada (PPF)” (43,6%; n=48.346); un 34,2% en el “Programa Especializado en Reparación del Maltrato (PRM)” (n=37.888) y un 9,1% en el “Programa de Intervención Especializada (PIE)” (n=10.114), éstos dos últimos corresponden a ambos programas de tipo reparatorio dirigido a NNAA víctimas de graves vulneraciones derechos. Estos tres concentran al 86,9% total de NNAA atendidos en la oferta ambulatoria, por tanto, los restantes 9 programas atienden en su conjunto al 13,1% de los usuarios restantes. Al considerar el sexo de la población atendida en la oferta ambulatoria, se observa diferencias significativas en el perfil usuario del “Programa Especializado en Agresores Sexuales (PAS)”, pues casi el 95% de los atendidos corresponden a NNAA de sexo masculino (específicamente 94,4%; n=1.123). De igual manera, pero con una diferencia menos marcada, en el “Programa Especializado en Maltrato (PRM)” casi 2/3 de los atendidos corresponde a NNA de sexo femenino, que con 23.412 usuarios atendidos concentra el 61,8% del total de atendidos en este modelo de intervención.

Respecto a la **distribución etaria de los NNAA atendidos** se puede señalar que la frecuencia de casos aumenta a medida que aumenta la edad del NNA, llegando a su *peak* en el tramo etario “9 a 13 años” (34,1%; n=37.855), disminuyendo acotadamente en el siguiente tramo que va desde “14 a 17 años” (30,1%; n=33.396); para posteriormente, disminuir drásticamente en los usuarios de “18 y más años” (4,5%; n=4.966). Eso sí, este aumento de casos a medida que aumenta la edad no es una progresión constante, pues, entre el tramo que va de los “0 a 3 años” y el que va de los “4 a 8 años”, se observa una diferencia de casi 20 puntos porcentuales (6,1% vs 25,2%). Al considerar el sexo, a nivel general, se observa que en el “Programa Especializado en Maltrato (PRM)” las usuarias de “14 a 17 años” triplican a los atendidos de sexo masculino (n=8.407; n=2.743, respectivamente); por otro lado, los usuarios de “14 a 17 años” atendidos en “Programa Especializado en Agresores Sexuales (PAS)” presentan casi 20 veces más atendidos (n=740 vs n=38, respectivamente).

Por último, y en relación con la **nacionalidad de los NNAA** atendidos en la línea de atención ambulatoria, se puede señalar que el 97,26% de la población atendida es de nacionalidad chilena (n=107.884), y el restante 2,73% corresponde a NNAA de nacionalidad extranjera (n=3.033). Entre estos últimos, quienes presentan un mayor número de población atendida son los NNAA de nacionalidad boliviana (n=917), peruana (n=609), colombiana (n=516), venezolana (n=373) y los de nacionalidad haitiana (n=292).

---

<sup>18</sup> Los atendidos por línea corresponde a la cantidad de niños, niñas, adolescentes y adultos que fueron atendidos durante el año 2020 en cada una de las líneas de atención la Red de Protección. En ese sentido, si un niño, niña, adolescente o adulto es atendido en más de un programa o centro durante el periodo contemplado, se realizará un proceso de selección que considerará de manera independiente cada una de las líneas que integran la Red de Protección SENAME – Ambulatorio; Cuidado Alternativo; Diagnóstico; y Oficina de Protección de Derechos-. Por tanto, cada línea es un universo en sí mismo, seleccionándose un caso en cada una de las líneas en las que pudo recibir atención el NNA. La selección del caso se realiza de acuerdo a criterios de complejidad de la intervención como de temporalidad, es decir, se seleccionará aquella prestación que implique una mayor complejidad de la intervención; y si recibiese intervenciones de igual complejidad, se seleccionará aquella de más tardío ingreso.

A continuación, se presentan cruces con variables de interés:

Tabla 82. NNNA atendidos en la línea de atención ambulatoria, según modelo de intervención, región y sexo. Año 2020

REGIÓN	SEXO	MODELO DE INTERVENCIÓN																						TOTAL			
		PAD		PAS		PDC		PDE (24 H)		PEC		PEE		PIB		PIE		PIE (24 H)		PPF		PRJ				PRM	
		N	% TOTAL	N	% TOTAL	N	% TOTAL	N	% TOTAL	N	% TOTAL	N	% TOTAL	N	% TOTAL	N	% TOTAL	N	% TOTAL	N	% TOTAL	N	% TOTAL	N	% TOTAL		
REGIÓN DE ARICA Y PARINACOTA	Hombres	0	0%	55	,0%	0	0%	3	,0%	0	0%	4	,0%	0	0%	195	,2%	39	,0%	375	,3%	66	,1%	512	,5%	1.249	1,1%
	Mujeres	0	0%	4	,0%	0	0%	1	,0%	0	0%	51	,0%	0	0%	105	,1%	40	,0%	422	,4%	82	,1%	700	,6%	1.405	1,3%
	Total	0	0%	59	,1%	0	0%	4	,0%	0	0%	55	,0%	0	0%	300	,3%	79	,1%	797	,7%	148	,1%	1.212	1,1%	2.654	2,4%
REGIÓN DE TARAPACÁ	Hombres	0	0%	0	0%	4	,0%	9	,0%	0	0%	8	,0%	0	0%	124	,1%	89	,1%	451	,4%	66	,1%	313	,3%	1.064	1,0%
	Mujeres	0	0%	0	0%	1	,0%	13	,0%	0	0%	61	,1%	0	0%	75	,1%	87	,1%	456	,4%	151	,1%	519	,5%	1.363	1,2%
	Total	0	0%	0	0%	5	,0%	22	,0%	0	0%	69	,1%	0	0%	199	,2%	176	,2%	907	,8%	217	,2%	832	,8%	2.427	2,2%
REGIÓN DE ANTOFAGASTA	Hombres	63	,1%	69	,1%	3	,0%	42	,0%	0	0%	9	,0%	0	0%	310	,3%	222	,2%	1.027	,9%	10	,0%	594	,5%	2.349	2,1%
	Mujeres	17	,0%	0	0%	2	,0%	12	,0%	0	0%	95	,1%	0	0%	185	,2%	108	,1%	949	,9%	71	,1%	1.047	,9%	2.486	2,2%
	Total	80	,1%	69	,1%	5	,0%	54	,0%	0	0%	104	,1%	0	0%	495	,4%	330	,3%	1.976	1,8%	81	,1%	1.641	1,5%	4.835	4,4%
REGIÓN DE ATACAMA	Hombres	0	0%	0	0%	0	0%	1	,0%	0	0%	2	,0%	0	0%	339	,3%	98	,1%	813	,7%	21	,0%	672	,6%	1.946	1,8%
	Mujeres	0	0%	0	0%	0	0%	1	,0%	0	0%	20	,0%	0	0%	241	,2%	56	,1%	799	,7%	90	,1%	852	,8%	2.059	1,9%
	Total	0	0%	0	0%	0	0%	2	,0%	0	0%	22	,0%	0	0%	580	,5%	154	,1%	1.612	1,5%	111	,1%	1.524	1,4%	4.005	3,6%
REGIÓN DE COQUIMBO	Hombres	45	,0%	80	,1%	1	,0%	2	,0%	0	0%	6	,0%	0	0%	370	,3%	93	,1%	1.255	1,1%	31	,0%	596	,5%	2.479	2,2%
	Mujeres	24	,0%	4	,0%	3	,0%	0	0%	0	0%	107	,1%	0	0%	265	,2%	62	,1%	1.240	1,1%	96	,1%	935	,8%	2.736	2,5%
	Total	69	,1%	84	,1%	4	,0%	2	,0%	0	0%	113	,1%	0	0%	635	,6%	155	,1%	2.495	2,2%	127	,1%	1.531	1,4%	5.215	4,7%
REGIÓN DE VALPARAÍSO	Hombres	84	,1%	106	,1%	31	,0%	38	,0%	0	0%	27	,0%	0	0%	1.326	1,2%	171	,2%	4.124	3,7%	59	,1%	2.210	2,0%	8.176	7,4%
	Mujeres	31	,0%	6	,0%	10	,0%	21	,0%	0	0%	231	,2%	0	0%	936	,8%	121	,1%	3.841	3,5%	89	,1%	3.386	3,1%	8.672	7,8%
	Total	115	,1%	112	,1%	41	,0%	59	,1%	0	0%	258	,2%	0	0%	2.262	2,0%	292	,3%	7.965	7,2%	148	,1%	5.596	5,0%	16.848	15,2%
REGIÓN METROPOLITANA DE SANTIAGO	Hombres	41	,0%	247	,2%	182	,2%	199	,2%	186	,2%	38	,0%	0	0%	786	,7%	2.031	1,8%	5.124	4,6%	197	,2%	3.872	3,5%	12.903	11,6%
	Mujeres	32	,0%	7	,0%	95	,1%	124	,1%	92	,1%	308	,3%	0	0%	567	,5%	1.344	1,2%	4.740	4,3%	540	,5%	6.147	5,5%	13.996	12,6%
	Total	73	,1%	254	,2%	277	,2%	323	,3%	278	,3%	346	,3%	0	0%	1.353	1,2%	3.375	3,0%	9.864	8,9%	737	,7%	10.019	9,0%	26.899	24,3%
REGIÓN DEL LIBERTADOR GENERAL BERNARDO O'HIGGINS	Hombres	0	0%	63	,1%	2	,0%	0	0%	0	0%	0	0%	0	0%	200	,2%	297	,3%	1.719	1,5%	14	,0%	1.307	1,2%	3.602	3,2%
	Mujeres	0	0%	8	,0%	0	0%	0	0%	0	0%	0	0%	0	0%	113	,1%	182	,2%	1.558	1,4%	64	,1%	1.809	1,6%	3.734	3,4%
	Total	0	0%	71	,1%	2	,0%	0	0%	0	0%	0	0%	0	0%	313	,3%	479	,4%	3.277	3,0%	78	,1%	3.116	2,8%	7.336	6,6%

REGIÓN	SEXO	MODELO DE INTERVENCIÓN																								TOTAL	
		PAD		PAS		PDC		PDE (24 H)		PEC		PEE		PIB		PIE		PIE (24 H)		PPF		PRJ		PRM			
		N	% TOTAL	N	% TOTAL	N	% TOTAL	N	% TOTAL	N	% TOTAL	N	% TOTAL	N	% TOTAL	N	% TOTAL	N	% TOTAL	N	% TOTAL	N	% TOTAL	N	% TOTAL	N	% TOTAL
REGIÓN DEL MAULE	Hombres	45	,0%	99	,1%	4	,0%	1	,0%	35	,0%	0	0%	0	0%	524	,5%	47	,0%	1.632	1,5%	319	,3%	1.249	1,1%	3.955	3,6%
	Mujeres	24	,0%	6	,0%	7	,0%	3	,0%	20	,0%	0	0%	0	0%	331	,3%	36	,0%	1.487	1,3%	325	,3%	1.889	1,7%	4.128	3,7%
	Total	69	,1%	105	,1%	11	,0%	4	,0%	55	,0%	0	0%	0	0%	855	,8%	83	,1%	3.119	2,8%	644	,6%	3.138	2,8%	8.083	7,3%
REGIÓN DE ÑUBLE	Hombres	0	0%	59	,1%	0	0%	0	0%	0	0%	0	0%	0	0%	152	,1%	0	0%	1.051	,9%	0	0%	394	,4%	1.656	1,5%
	Mujeres	0	0%	6	,0%	0	0%	0	0%	0	0%	0	0%	0	0%	86	,1%	0	0%	994	,9%	0	0%	785	,7%	1.871	1,7%
	Total	0	0%	65	,1%	0	0%	0	0%	0	0%	0	0%	0	0%	238	,2%	0	0%	2.045	1,8%	0	0%	1.179	1,1%	3.527	3,2%
REGIÓN DE BIOBÍO	Hombres	0	0%	83	,1%	4	,0%	4	,0%	0	0%	9	,0%	0	0%	714	,6%	114	,1%	3.192	2,9%	41	,0%	1.074	1,0%	5.235	4,7%
	Mujeres	0	0%	9	,0%	3	,0%	2	,0%	0	0%	56	,1%	0	0%	399	,4%	56	,1%	2.990	2,7%	115	,1%	2.290	2,1%	5.920	5,3%
	Total	0	0%	92	,1%	7	,0%	6	,0%	0	0%	65	,1%	0	0%	1.113	1,0%	170	,2%	6.182	5,6%	156	,1%	3.364	3,0%	11.155	10,1%
REGIÓN DE LA ARAUCANÍA	Hombres	31	,0%	101	,1%	10	,0%	11	,0%	0	0%	6	,0%	0	0%	459	,4%	98	,1%	1.130	1,0%	50	,0%	522	,5%	2.418	2,2%
	Mujeres	29	,0%	6	,0%	3	,0%	6	,0%	0	0%	65	,1%	0	0%	298	,3%	54	,0%	1.122	1,0%	158	,1%	801	,7%	2.542	2,3%
	Total	60	,1%	107	,1%	13	,0%	17	,0%	0	0%	71	,1%	0	0%	757	,7%	152	,1%	2.252	2,0%	208	,2%	1.323	1,2%	4.960	4,5%
REGIÓN DE LOS RÍOS	Hombres	0	0%	0	0%	0	0%	0	0%	0	0%	8	,0%	0	0%	114	,1%	0	0%	739	,7%	454	,4%	309	,3%	1.624	1,5%
	Mujeres	0	0%	0	0%	0	0%	0	0%	0	0%	48	,0%	0	0%	38	,0%	0	0%	625	,6%	600	,5%	614	,6%	1.925	1,7%
	Total	0	0%	0	0%	0	0%	0	0%	0	0%	56	,1%	0	0%	152	,1%	0	0%	1.364	1,2%	1.054	1,0%	923	,8%	3.549	3,2%
REGIÓN DE LOS LAGOS	Hombres	0	0%	161	,1%	13	,0%	3	,0%	70	,1%	11	,0%	0	0%	304	,3%	55	,0%	1.537	1,4%	319	,3%	531	,5%	3.004	2,7%
	Mujeres	0	0%	11	,0%	5	,0%	1	,0%	36	,0%	84	,1%	0	0%	142	,1%	38	,0%	1.525	1,4%	600	,5%	1.143	1,0%	3.585	3,2%
	Total	0	0%	172	,2%	18	,0%	4	,0%	106	,1%	95	,1%	0	0%	446	,4%	93	,1%	3.062	2,8%	919	,8%	1.674	1,5%	6.589	5,9%
REGIÓN DE AYSÉN	Hombres	0	0%	0	0%	0	0%	0	0%	0	0%	0	0%	0	0%	119	,1%	0	0%	316	,3%	0	0%	168	,2%	603	,5%
	Mujeres	0	0%	0	0%	0	0%	0	0%	0	0%	0	0%	0	0%	70	,1%	0	0%	302	,3%	0	0%	245	,2%	617	,6%
	Total	0	0%	0	0%	0	0%	0	0%	0	0%	0	0%	0	0%	189	,2%	0	0%	618	,6%	0	0%	413	,4%	1.220	1,1%
REGIÓN DE MAGALLANES Y LA ANTÁRTICA CHILENA	Hombres	0	0%	0	0%	0	0%	0	0%	0	0%	5	,0%	13	,0%	132	,1%	0	0%	429	,4%	37	,0%	153	,1%	769	,7%
	Mujeres	0	0%	0	0%	0	0%	0	0%	0	0%	54	,0%	13	,0%	95	,1%	0	0%	382	,3%	53	,0%	250	,2%	847	,8%
	Total	0	0%	0	0%	0	0%	0	0%	0	0%	59	,1%	26	,0%	227	,2%	0	0%	811	,7%	90	,1%	403	,4%	1.616	1,5%

REGIÓN	SEXO	MODELO DE INTERVENCIÓN																								TOTAL	
		PAD		PAS		PDC		PDE (24 H)		PEC		PEE		PIB		PIE		PIE (24 H)		PPF		PRJ		PRM		N	% TOTAL
		N	% TOTAL	N	% TOTAL	N	% TOTAL	N	% TOTAL	N	% TOTAL	N	% TOTAL	N	% TOTAL	N	% TOTAL	N	% TOTAL	N	% TOTAL	N	% TOTAL				
TOTAL	Hombres	309	,3%	1.123	1,0%	254	,2%	313	,3%	291	,3%	133	,1%	13	,0%	6.168	5,6%	3.354	3,0%	24.914	22,5%	1.684	1,5%	14.476	13,1%	53.032	47,8%
	Mujeres	157	,1%	67	,1%	129	,1%	184	,2%	148	,1%	1.180	1,1%	13	,0%	3.946	3,6%	2.184	2,0%	23.432	21,1%	3.034	2,7%	23.412	21,1%	57.886	52,2%
	Total	466	,4%	1.190	1,1%	383	,3%	497	,4%	439	,4%	1.313	1,2%	26	,0%	10.114	9,1%	5.538	5,0%	48.346	43,6%	4.718	4,3%	37.888	34,2%	110.918	100%

Fuente: SENAINFO DEPLAE

Gráfico 30. Distribución de los NNAA atendidos en la línea de atención ambulatoria según modelo de intervención. Año 2020

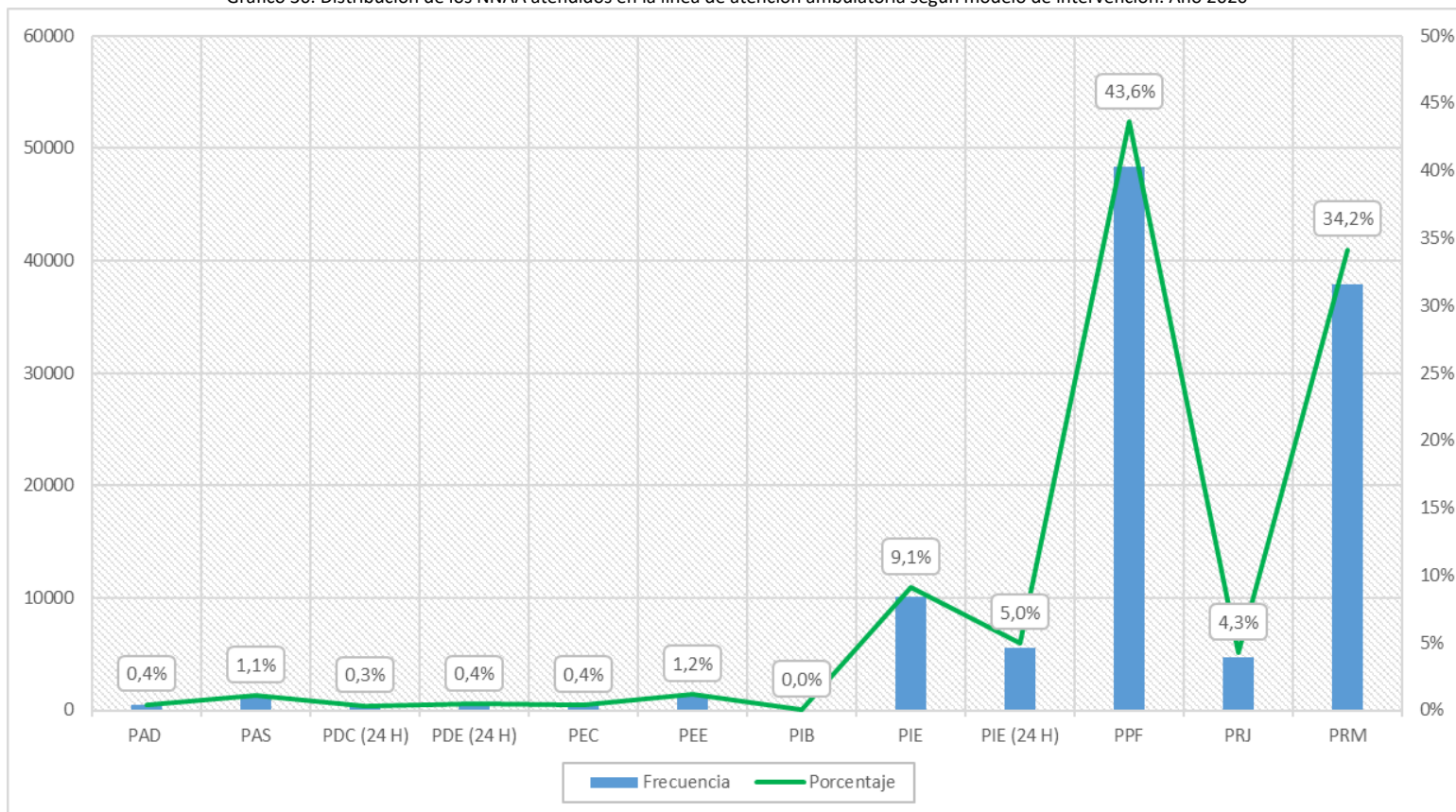

Fuente: SENAINFO DEPLAE

Tabla 83. NNAA atendidos en la línea de atención ambulatoria, según modelo de intervención y tramo de edad. Año 2020

MODELO DE INTERVENCIÓN		TRAMO DE EDAD					EN GESTACIÓN	TOTAL
		PRIMERA INFANCIA I (0 - 3 AÑOS)	PRIMERA INFANCIA II (4 - 8 AÑOS)	SEGUNDA INFANCIA (9 - 13 AÑOS)	ADOLESCENTE (14 - 17 AÑOS)	MAYORES DE EDAD		
PAD - PROGRAMA DE PROTECCIÓN AMBULATORIA CON DISCAPACIDAD GRAVE O PROFUNDA	Recuento	17	103	174	136	36	0	466
	% total	,0%	,1%	,2%	,1%	,0%	0%	,4%
PAS - PROGRAMA ESPECIALIZADO PARA AGRESORES SEXUALES	Recuento	0	2	307	778	103	0	1.190
	% total	0%	,0%	,3%	,7%	,1%	0%	1,1%
PDC - PROGRAMA ESPECIALIZADO EN DROGAS (24 H)	Recuento	0	1	18	234	130	0	383
	% total	0%	,0%	,0%	,2%	,1%	0%	,3%
PDE - PROGRAMA DE REINERCIÓN EDUCATIVA (24 H)	Recuento	0	3	92	289	113	0	497
	% total	0%	,0%	,1%	,3%	,1%	0%	,4%
PEC - PROGRAMA ESPECIALIZADO EN NIÑOS DE LA CALLE	Recuento	2	7	65	251	114	0	439
	% total	,0%	,0%	,1%	,2%	,1%	0%	,4%
PEE - PROGRAMA EXPLOTACIÓN SEXUAL	Recuento	1	8	140	866	298	0	1.313
	% total	,0%	,0%	,1%	,8%	,3%	0%	1,2%
PIB - PROGRAMA DE INTERVENCIÓN BREVE	Recuento	2	8	10	6	0	0	26
	% total	,0%	,0%	,0%	,0%	0%	0%	,0%
PIE - PROGRAMA DE INTERVENCIÓN ESPECIALIZADA	Recuento	159	539	1.902	6.255	1.259	0	10.114
	% total	,1%	,5%	1,7%	5,6%	1,1%	0%	9,1%
PIE - PROGRAMA DE INTERVENCIÓN ESPECIALIZADA (24 H)	Recuento	10	53	983	3.710	782	0	5.538
	% total	,0%	,0%	,9%	3,3%	,7%	0%	5,0%
PPF - PROGRAMA DE PREVENCIÓN FOCALIZADA	Recuento	5.677	16.438	17.138	8.377	703	13	48.346
	% total	5,1%	14,8%	15,5%	7,6%	,6%	,0%	43,6%
PRJ - PROGRAMA DE REPRESENTACIÓN JURÍDICA PARA NIÑOS, NIÑAS Y ADOLESCENTES VÍCTIMA DE DELITOS	Recuento	458	1.097	1.411	1.344	391	17	4.718
	% total	,4%	1,0%	1,3%	1,2%	,4%	,0%	4,3%
PRM - PROGRAMA ESPECIALIZADO EN MALTRATO	Recuento	430	9.656	15.615	11.150	1.037	0	37.888
	% total	,4%	8,7%	14,1%	10,1%	,9%	0%	34,2%
TOTAL GENERAL	Recuento	6.756	27.915	37.855	33.396	4.966	30	110.918
	% total	6,1%	25,2%	34,1%	30,1%	4,5%	,0%	100%

Fuente: SENAINFO DEPLAE

Gráfico 31. Distribución etaria de los NNAA atendidos en la línea de atención ambulatoria Año 2020

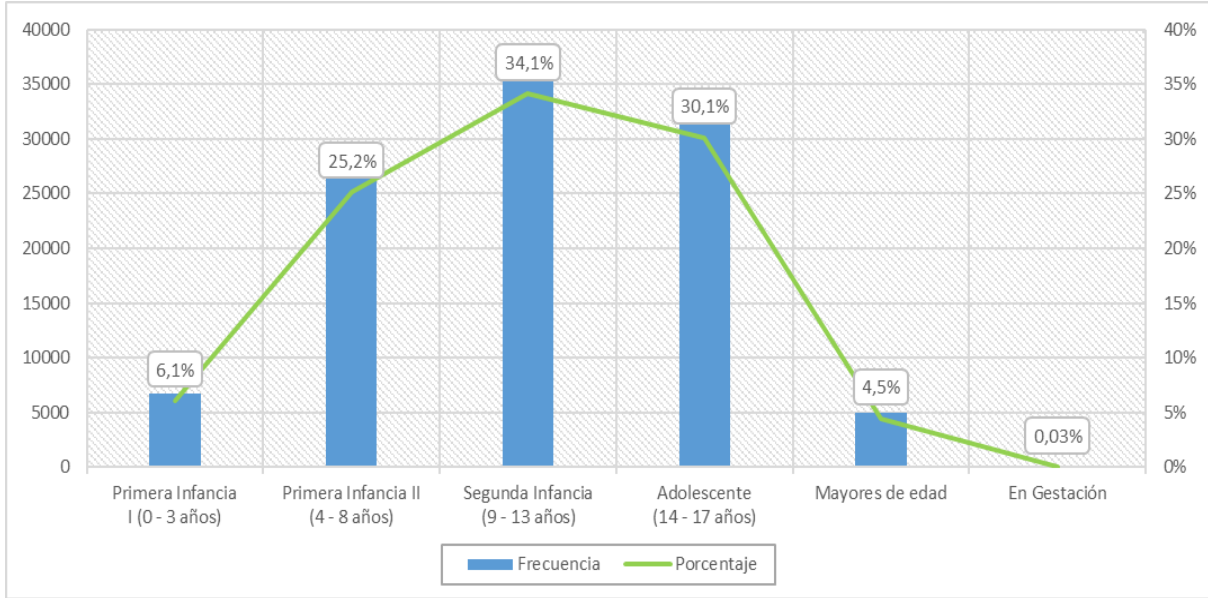

Fuente: SENAINFO DEPLAE



Tabla 84. NNAA atendidos en la línea de atención ambulatoria, según modelo de intervención, tramo de edad y sexo. Año 2020

MODELO DE INTERVENCIÓN	SEXO	TRAMO DE EDAD												TOTAL	
		PRIMERA INFANCIA I (0 - 3 AÑOS)		PRIMERA INFANCIA II (4 - 8 AÑOS)		SEGUNDA INFANCIA (9 - 13 AÑOS)		ADOLESCENTE (14 - 17 AÑOS)		MAYORES DE EDAD		EN GESTACIÓN			
		RECUESTO	% TOTAL	RECUESTO	% TOTAL	RECUESTO	% TOTAL	RECUESTO	% TOTAL	RECUESTO	% TOTAL	RECUESTO	% TOTAL	RECUESTO	% TOTAL
PAD - PROGRAMA DE PROTECCIÓN AMBULATORIA CON DISCAPACIDAD GRAVE O PROFUNDA	Hombres	8	,0%	68	,1%	126	,1%	82	,1%	25	,0%	0	0%	309	,3%
	Mujeres	9	,0%	35	,0%	48	,0%	54	,0%	11	,0%	0	0%	157	,1%
	Total	17	,0%	103	,1%	174	,2%	136	,1%	36	,0%	0	0%	466	,4%
PAS - PROGRAMA ESPECIALIZADO PARA AGRESORES SEXUALES	Hombres	0	0%	2	,0%	279	,3%	740	,7%	102	,1%	0	0%	1.123	1,0%
	Mujeres	0	0%	0	0%	28	,0%	38	,0%	1	,0%	0	0%	67	,1%
	Total	0	0%	2	,0%	307	,3%	778	,7%	103	,1%	0	0%	1.190	1,1%
PDC - PROGRAMA ESPECIALIZADO EN DROGAS (24 H)	Hombres	0	0%	0	0%	12	,0%	158	,1%	84	,1%	0	0%	254	,2%
	Mujeres	0	0%	1	,0%	6	,0%	76	,1%	46	,0%	0	0%	129	,1%
	Total	0	0%	1	,0%	18	,0%	234	,2%	130	,1%	0	0%	383	,3%
PDE - PROGRAMA DE REINSERCIÓN EDUCATIVA (24 H)	Hombres	0	0%	3	,0%	72	,1%	174	,2%	64	,1%	0	0%	313	,3%
	Mujeres	0	0%	0	0%	20	,0%	115	,1%	49	,0%	0	0%	184	,2%
	Total	0	0%	3	,0%	92	,1%	289	,3%	113	,1%	0	0%	497	,4%
PEC - PROGRAMA ESPECIALIZADO EN NIÑOS DE LA CALLE	Hombres	1	,0%	3	,0%	47	,0%	168	,2%	72	,1%	0	0%	291	,3%
	Mujeres	1	,0%	4	,0%	18	,0%	83	,1%	42	,0%	0	0%	148	,1%
	Total	2	,0%	7	,0%	65	,1%	251	,2%	114	,1%	0	0%	439	,4%
PEE - PROGRAMA EXPLOTACIÓN SEXUAL	Hombres	0	0%	3	,0%	23	,0%	78	,1%	29	,0%	0	0%	133	,1%
	Mujeres	1	,0%	5	,0%	117	,1%	788	,7%	269	,2%	0	0%	1.180	1,1%
	Total	1	,0%	8	,0%	140	,1%	866	,8%	298	,3%	0	0%	1.313	1,2%
PIB - PROGRAMA DE INTERVENCIÓN BREVE	Hombres	2	,0%	3	,0%	5	,0%	3	,0%	0	0%	0	0%	13	,0%
	Mujeres	0	0%	5	,0%	5	,0%	3	,0%	0	0%	0	0%	13	,0%
	Total	2	,0%	8	,0%	10	,0%	6	,0%	0	0%	0	0%	26	,0%
PIE - PROGRAMA DE INTERVENCIÓN ESPECIALIZADA	Hombres	91	,1%	309	,3%	1.202	1,1%	3.827	3,5%	739	,7%	0	0%	6.168	5,6%
	Mujeres	68	,1%	230	,2%	700	,6%	2.428	2,2%	520	,5%	0	0%	3.946	3,6%

MODELO DE INTERVENCIÓN	SEXO	TRAMO DE EDAD												TOTAL	
		PRIMERA INFANCIA I (0 - 3 AÑOS)		PRIMERA INFANCIA II (4 - 8 AÑOS)		SEGUNDA INFANCIA (9 - 13 AÑOS)		ADOLESCENTE (14 - 17 AÑOS)		MAYORES DE EDAD		EN GESTACIÓN			
		RECuento	% TOTAL	RECuento	% TOTAL	RECuento	% TOTAL	RECuento	% TOTAL	RECuento	% TOTAL	RECuento	% TOTAL	RECuento	% TOTAL
	Total	159	,1%	539	,5%	1.902	1,7%	6.255	5,6%	1.259	1,1%	0	0%	10.114	9,1%
PIE - PROGRAMA DE INTERVENCIÓN ESPECIALIZADA (24 H)	Hombres	6	,0%	32	,0%	668	,6%	2.198	2,0%	450	,4%	0	0%	3.354	3,0%
	Mujeres	4	,0%	21	,0%	315	,3%	1.512	1,4%	332	,3%	0	0%	2.184	2,0%
	Total	10	,0%	53	,0%	983	,9%	3.710	3,3%	782	,7%	0	0%	5.538	5,0%
PPF - PROGRAMA DE PREVENCIÓN FOCALIZADA	Hombres	2.889	2,6%	8.648	7,8%	9.161	8,3%	3.958	3,6%	258	,2%	0	0%	24.914	22,5%
	Mujeres	2.788	2,5%	7.790	7,0%	7.977	7,2%	4.419	4,0%	445	,4%	13	,0%	23.432	21,1%
	Total	5.677	5,1%	16.438	14,8%	17.138	15,5%	8.377	7,6%	703	,6%	13	,0%	48.346	43,6%
PRJ - PROGRAMA DE REPRESENTACIÓN JURÍDICA PARA NIÑOS, NIÑAS Y ADOLESCENTES VÍCTIMA DE DELITOS	Hombres	227	,2%	491	,4%	515	,5%	361	,3%	90	,1%	0	0%	1.684	1,5%
	Mujeres	231	,2%	606	,5%	896	,8%	983	,9%	301	,3%	17	,0%	3.034	2,7%
	Total	458	,4%	1.097	1,0%	1.411	1,3%	1.344	1,2%	391	,4%	17	,0%	4.718	4,3%
PRM - PROGRAMA ESPECIALIZADO EN MALTRATO	Hombres	206	,2%	4.525	4,1%	6.829	6,2%	2.743	2,5%	173	,2%	0	0%	14.476	13,1%
	Mujeres	224	,2%	5.131	4,6%	8.786	7,9%	8.407	7,6%	864	,8%	0	0%	23.412	21,1%
	Total	430	,4%	9.656	8,7%	15.615	14,1%	11.150	10,1%	1.037	,9%	0	0%	37.888	34,2%
TOTAL	Hombres	3.430	3,1%	14.087	12,7%	18.939	17,1%	14.490	13,1%	2.086	1,9%	0	0%	53.032	47,8%
	Mujeres	3.326	3,0%	13.828	12,5%	18.916	17,1%	18.906	17,0%	2.880	2,6%	30	,0%	57.886	52,2%
	Total	6.756	6,1%	27.915	25,2%	37.855	34,1%	33.396	30,1%	4.966	4,5%	30	,0%	110.918	100%

Fuente: SENAINFO DEPLAE

Tabla 85. NNAA atendidos en la línea de atención ambulatoria, según región, sexo y categoría causal de ingreso Año 2020

REGIÓN	SEXO	CATEGORÍA CAUSAL DE INGRESO																		TOTAL	
		FALTAS O DELITOS INIMPUTABLES		MALTRATO		NEGLIGENCIA		OTRAS CAUSALES DE INGRESO		PEORES FORMAS DE TRABAJO INFANTIL		PRÁCTICAS ABUSIVAS SEXUALES		VÍCTIMA DE ABANDONO		VÍCTIMA DE DELITOS (SALVO MALTRATO)		VIOLENCIA INTRAFAMILIAR (VIF)			
		RECuento	% TOTAL	RECuento	% TOTAL	RECuento	% TOTAL	RECuento	% TOTAL	RECuento	% TOTAL	RECuento	% TOTAL	RECuento	% TOTAL	RECuento	% TOTAL	RECuento	% TOTAL		
REGIÓN DE ARICA Y PARINACOTA	Hombres	38	,0%	111	,1%	385	,3%	164	,1%	3	,0%	55	,0%	5	,0%	100	,1%	388	,3%	1.249	1,1%
	Mujeres	26	,0%	105	,1%	336	,3%	158	,1%	49	,0%	4	,0%	0	0%	335	,3%	392	,4%	1.405	1,3%
	Total	64	,1%	216	,2%	721	,7%	322	,3%	52	,0%	59	,1%	5	,0%	435	,4%	780	,7%	2.654	2,4%
REGIÓN DE TARAPACÁ	Hombres	10	,0%	170	,2%	346	,3%	177	,2%	2	,0%	34	,0%	2	,0%	79	,1%	244	,2%	1.064	1,0%
	Mujeres	6	,0%	150	,1%	343	,3%	192	,2%	33	,0%	1	,0%	1	,0%	383	,3%	254	,2%	1.363	1,2%
	Total	16	,0%	320	,3%	689	,6%	369	,3%	35	,0%	35	,0%	3	,0%	462	,4%	498	,4%	2.427	2,2%
REGIÓN DE ANTOFAGASTA	Hombres	51	,0%	248	,2%	819	,7%	297	,3%	3	,0%	103	,1%	12	,0%	218	,2%	598	,5%	2.349	2,1%
	Mujeres	13	,0%	223	,2%	639	,6%	205	,2%	57	,1%	3	,0%	8	,0%	782	,7%	556	,5%	2.486	2,2%
	Total	64	,1%	471	,4%	1.458	1,3%	502	,5%	60	,1%	106	,1%	20	,0%	1.000	,9%	1.154	1,0%	4.835	4,4%
REGIÓN DE ATACAMA	Hombres	71	,1%	156	,1%	631	,6%	436	,4%	1	,0%	7	,0%	1	,0%	107	,1%	536	,5%	1.946	1,8%
	Mujeres	16	,0%	137	,1%	566	,5%	443	,4%	12	,0%	0	0%	2	,0%	398	,4%	485	,4%	2.059	1,9%
	Total	87	,1%	293	,3%	1.197	1,1%	879	,8%	13	,0%	7	,0%	3	,0%	505	,5%	1.021	,9%	4.005	3,6%
REGIÓN DE COQUIMBO	Hombres	64	,1%	279	,3%	799	,7%	476	,4%	3	,0%	80	,1%	4	,0%	199	,2%	575	,5%	2.479	2,2%
	Mujeres	28	,0%	311	,3%	765	,7%	407	,4%	58	,1%	4	,0%	1	,0%	680	,6%	482	,4%	2.736	2,5%
	Total	92	,1%	590	,5%	1.564	1,4%	883	,8%	61	,1%	84	,1%	5	,0%	879	,8%	1.057	1,0%	5.215	4,7%
REGIÓN DE VALPARAÍSO	Hombres	28	,0%	1.033	,9%	3.371	3,0%	1.124	1,0%	27	,0%	154	,1%	16	,0%	557	,5%	1.866	1,7%	8.176	7,4%
	Mujeres	12	,0%	924	,8%	2.786	2,5%	1.165	1,1%	206	,2%	7	,0%	15	,0%	1.805	1,6%	1.752	1,6%	8.672	7,8%
	Total	40	,0%	1.957	1,8%	6.157	5,6%	2.289	2,1%	233	,2%	161	,1%	31	,0%	2.362	2,1%	3.618	3,3%	16.848	15,2%
REGIÓN METROPOLITANA DE SANTIAGO	Hombres	362	,3%	1.887	1,7%	4.047	3,6%	2.139	1,9%	35	,0%	249	,2%	38	,0%	1.254	1,1%	2.892	2,6%	12.903	11,6%
	Mujeres	143	,1%	1.797	1,6%	3.424	3,1%	1.676	1,5%	278	,3%	7	,0%	21	,0%	4.038	3,6%	2.612	2,4%	13.996	12,6%
	Total	505	,5%	3.684	3,3%	7.471	6,7%	3.815	3,4%	313	,3%	256	,2%	59	,1%	5.292	4,8%	5.504	5,0%	26.899	24,3%
REGIÓN DEL	Hombres	124	,1%	472	,4%	1.091	1,0%	406	,4%	2	,0%	70	,1%	4	,0%	254	,2%	1.179	1,1%	3.602	3,2%

REGIÓN	SEXO	CATEGORÍA CAUSAL DE INGRESO																		TOTAL	
		FALTAS O DELITOS INIMPUTABLES		MALTRATO		NEGLIGENCIA		OTRAS CAUSALES DE INGRESO		PEORES FORMAS DE TRABAJO INFANTIL		PRÁCTICAS ABUSIVAS SEXUALES		VÍCTIMA DE ABANDONO		VÍCTIMA DE DELITOS (SALVO MALTRATO)		VIOLENCIA INTRAFAMILIAR (VIF)			
		RECUESTO	% TOTAL	RECUESTO	% TOTAL	RECUESTO	% TOTAL	RECUESTO	% TOTAL	RECUESTO	% TOTAL	RECUESTO	% TOTAL	RECUESTO	% TOTAL	RECUESTO	% TOTAL	RECUESTO	% TOTAL	RECUESTO	% TOTAL
LIBERTADOR GENERAL BERNARDO O'HIGGINS	Mujeres	80	,1%	426	,4%	929	,8%	280	,3%	0	0%	8	,0%	1	,0%	874	,8%	1.136	1,0%	3.734	3,4%
	Total	204	,2%	898	,8%	2.020	1,8%	686	,6%	2	,0%	78	,1%	5	,0%	1.128	1,0%	2.315	2,1%	7.336	6,6%
REGIÓN DEL MAULE	Hombres	17	,0%	877	,8%	1.380	1,2%	543	,5%	3	,0%	99	,1%	4	,0%	414	,4%	618	,6%	3.955	3,6%
	Mujeres	3	,0%	799	,7%	1.124	1,0%	426	,4%	0	0%	7	,0%	1	,0%	1.175	1,1%	593	,5%	4.128	3,7%
	Total	20	,0%	1.676	1,5%	2.504	2,3%	969	,9%	3	,0%	106	,1%	5	,0%	1.589	1,4%	1.211	1,1%	8.083	7,3%
REGIÓN DE ÑUBLE	Hombres	26	,0%	153	,1%	690	,6%	98	,1%	1	,0%	59	,1%	2	,0%	142	,1%	485	,4%	1.656	1,5%
	Mujeres	9	,0%	122	,1%	631	,6%	95	,1%	0	0%	6	,0%	0	0%	535	,5%	473	,4%	1.871	1,7%
	Total	35	,0%	275	,2%	1.321	1,2%	193	,2%	1	,0%	65	,1%	2	,0%	677	,6%	958	,9%	3.527	3,2%
REGIÓN DE BIOBÍO	Hombres	81	,1%	743	,7%	2.029	1,8%	376	,3%	13	,0%	132	,1%	5	,0%	503	,5%	1.353	1,2%	5.235	4,7%
	Mujeres	28	,0%	744	,7%	1.719	1,5%	285	,3%	54	,0%	10	,0%	3	,0%	1.813	1,6%	1.264	1,1%	5.920	5,3%
	Total	109	,1%	1.487	1,3%	3.748	3,4%	661	,6%	67	,1%	142	,1%	8	,0%	2.316	2,1%	2.617	2,4%	11.155	10,1%
REGIÓN DE LA ARAUCANÍA	Hombres	193	,2%	182	,2%	828	,7%	257	,2%	6	,0%	102	,1%	3	,0%	182	,2%	665	,6%	2.418	2,2%
	Mujeres	89	,1%	141	,1%	762	,7%	208	,2%	51	,0%	6	,0%	2	,0%	631	,6%	652	,6%	2.542	2,3%
	Total	282	,3%	323	,3%	1.590	1,4%	465	,4%	57	,1%	108	,1%	5	,0%	813	,7%	1.317	1,2%	4.960	4,5%
REGIÓN DE LOS RÍOS	Hombres	7	,0%	189	,2%	548	,5%	177	,2%	4	,0%	31	,0%	3	,0%	151	,1%	514	,5%	1.624	1,5%
	Mujeres	1	,0%	193	,2%	505	,5%	138	,1%	19	,0%	2	,0%	4	,0%	625	,6%	438	,4%	1.925	1,7%
	Total	8	,0%	382	,3%	1.053	,9%	315	,3%	23	,0%	33	,0%	7	,0%	776	,7%	952	,9%	3.549	3,2%
REGIÓN DE LOS LAGOS	Hombres	16	,0%	341	,3%	1.043	,9%	369	,3%	9	,0%	158	,1%	12	,0%	255	,2%	801	,7%	3.004	2,7%
	Mujeres	2	,0%	287	,3%	920	,8%	294	,3%	68	,1%	11	,0%	9	,0%	1.205	1,1%	789	,7%	3.585	3,2%
	Total	18	,0%	628	,6%	1.963	1,8%	663	,6%	77	,1%	169	,2%	21	,0%	1.460	1,3%	1.590	1,4%	6.589	5,9%
REGIÓN DE AYSÉN	Hombres	2	,0%	88	,1%	320	,3%	13	,0%	0	0%	3	,0%	0	0%	13	,0%	164	,1%	603	,5%
	Mujeres	0	0%	81	,1%	266	,2%	10	,0%	0	0%	0	0%	0	0%	96	,1%	164	,1%	617	,6%

REGIÓN	SEXO	CATEGORÍA CAUSAL DE INGRESO																		TOTAL	
		FALTAS O DELITOS INIMPUTABLES		MALTRATO		NEGLIGENCIA		OTRAS CAUSALES DE INGRESO		PEORES FORMAS DE TRABAJO INFANTIL		PRÁCTICAS ABUSIVAS SEXUALES		VÍCTIMA DE ABANDONO		VÍCTIMA DE DELITOS (SALVO MALTRATO)		VIOLENCIA INTRAFAMILIAR (VIF)			
		RECuento	% TOTAL	RECuento	% TOTAL	RECuento	% TOTAL	RECuento	% TOTAL	RECuento	% TOTAL	RECuento	% TOTAL	RECuento	% TOTAL	RECuento	% TOTAL	RECuento	% TOTAL	RECuento	% TOTAL
	Total	2	,0%	169	,2%	586	,5%	23	,0%	0	0%	3	,0%	0	0%	109	,1%	328	,3%	1.220	1,1%
REGIÓN DE MAGALLANES Y LA ANTÁRTICA CHILENA	Hombres	14	,0%	91	,1%	298	,3%	134	,1%	5	,0%	10	,0%	2	,0%	52	,0%	163	,1%	769	,7%
	Mujeres	9	,0%	91	,1%	268	,2%	122	,1%	46	,0%	1	,0%	0	0%	154	,1%	156	,1%	847	,8%
	Total	23	,0%	182	,2%	566	,5%	256	,2%	51	,0%	11	,0%	2	,0%	206	,2%	319	,3%	1.616	1,5%
TOTAL	Hombres	1.104	1,0%	7.020	6,3%	18.625	16,8%	7.186	6,5%	117	,1%	1.346	1,2%	113	,1%	4.480	4,0%	13.041	11,8%	53.032	47,8%
	Mujeres	465	,4%	6.531	5,9%	15.983	14,4%	6.104	5,5%	931	,8%	77	,1%	68	,1%	15.529	14,0%	12.198	11,0%	57.886	52,2%
	Total	1.569	1,4%	13.551	12,2%	34.608	31,2%	13.290	12,0%	1.048	,9%	1.423	1,3%	181	,2%	20.009	18,0%	25.239	22,8%	110.918	100%

Fuente: SENAINFO DEPLAE

Gráfico 32. Distribución porcentual de las causales de ingreso de los NNAA atendidos en la línea de atención ambulatoria. Año 2020

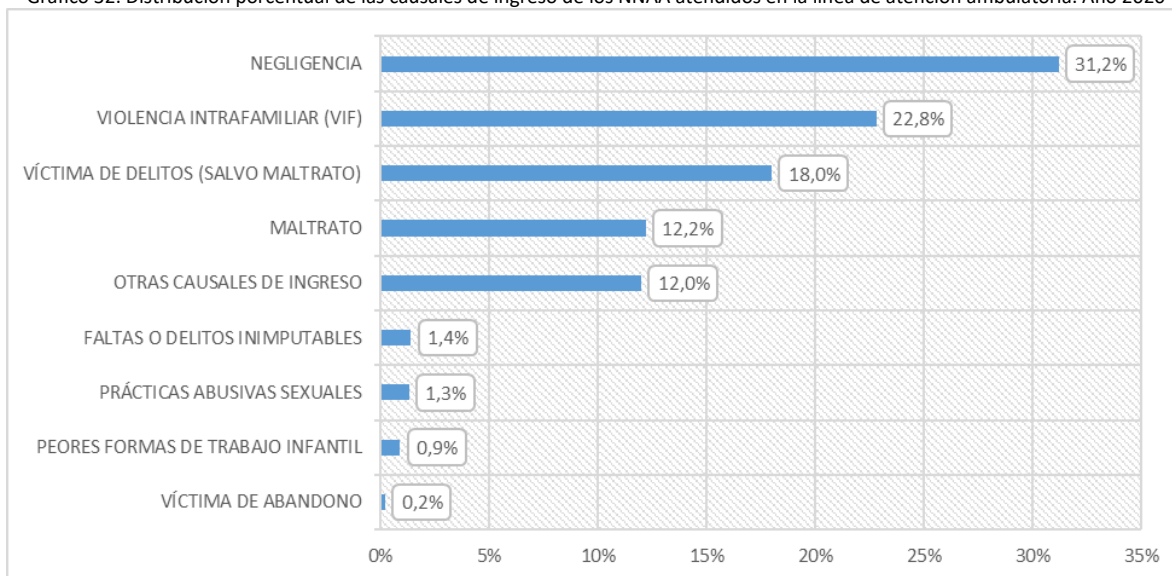

Fuente: SENAINFO DEPLAE

Tabla 86. NNAA atendidos en la línea de atención ambulatoria, según nacionalidad y sexo. Año 2020

NACIONALIDAD	HOMBRES		MUJERES		TOTAL	
	RECUESTO	% TOTAL	RECUESTO	% TOTAL	RECUESTO	% TOTAL
ALEMANA	0	0,00%	1	,00%	1	,00%
ARGENTINA	38	0,03%	47	,04%	85	,08%
BOLIVIANA	404	0,36%	513	,46%	917	,83%
BRASILEÑA	10	0,01%	13	,01%	23	,02%
CHILENA	51.620	46,54%	56.264	50,73%	107.884	97,26%
CHINA	0	0,00%	1	,00%	1	,00%
COLOMBIANA	264	0,24%	252	,23%	516	,47%
CONGOLEÑA	0	0,00%	1	,00%	1	,00%
COSTARRICENSE	0	0,00%	1	,00%	1	,00%
CUBANA	0	0,00%	4	,00%	4	,00%
DOMINICANA	17	0,02%	25	,02%	42	,04%
ECUATORIANA	58	0,05%	62	,06%	120	,11%
ESPAÑOLA	5	0,00%	1	,00%	6	,01%
ESTADOUNIDENSE	2	0,00%	1	,00%	3	,00%
FRANCESA	0	0,00%	1	,00%	1	,00%
HAITIANA	128	0,12%	164	,15%	292	,26%
HONDUREÑA	1	0,00%	3	,00%	4	,00%
IRANÍ	1	0,00%	0	,00%	1	,00%
IRAQUÍ	0	0,00%	2	,00%	2	,00%
ITALIANA	2	0,00%	0	,00%	2	,00%
PARAGUAYA	8	0,01%	14	,01%	22	,02%
PERUANA	283	0,26%	326	,29%	609	,55%

NACIONALIDAD	HOMBRES		MUJERES		TOTAL	
	RECuento	% TOTAL	RECuento	% TOTAL	RECuento	% TOTAL
RUSA	0	0,00%	1	,00%	1	,00%
SIN INFORMACIÓN	1	0,00%	0	,00%	1	,00%
SUECA	0	0,00%	2	,00%	2	,00%
UCRANIANA	0	0,00%	1	,00%	1	,00%
URUGUAYA	1	0,00%	2	,00%	3	,00%
VENEZOLANA	189	0,17%	184	,17%	373	,34%
<b>SUBTOTAL EXTRANJEROS</b>	<b>1.411</b>	<b>1,27%</b>	<b>1.622</b>	<b>1,46%</b>	<b>3.033</b>	<b>2,73%</b>
<b>TOTAL</b>	<b>53.032</b>	<b>47,81%</b>	<b>57.886</b>	<b>52,19%</b>	<b>110.918</b>	<b>100,0%</b>

Fuente SENAINFO DEPLAE

## 1.4 Vigentes al 30 de junio y 31 de diciembre de 2020

---

La población vigente corresponde a la cantidad de niños, niñas, adolescentes y adultos que se encuentran en programas de la línea de atención ambulatoria en un día determinado. En este apartado se da cuenta de la población vigente al 30 de junio y 31 de diciembre del 2020. Es importante señalar que la población vigente cambia continuamente debido al flujo de ingresos y egresos de los NNAA en el respectivo modelo.

### 1.4.1 VIGENTES AL 30 DE JUNIO



Tabla 87. NNAA vigentes en la línea de atención ambulatoria al 30 de junio, según categoría causal de ingreso, tramo de edad y sexo. Año 2020

CATEGORÍA CAUSAL DE INGRESO	SEXO	TRAMO DE EDAD												TOTAL	
		PRIMERA INFANCIA I (0 - 3 AÑOS)		PRIMERA INFANCIA II (4 - 8 AÑOS)		SEGUNDA INFANCIA (9 - 13 AÑOS)		ADOLESCENTE (14 - 17 AÑOS)		MAYORES DE EDAD		EN GESTACIÓN			
		RECuento	% TOTAL	RECuento	% TOTAL	RECuento	% TOTAL	RECuento	% TOTAL	RECuento	% TOTAL	RECuento	% TOTAL	RECuento	% TOTAL
FALTAS O DELITOS INIMPUTABLES	Hombres	0	0%	0	0%	98	,1%	576	,9%	26	,0%	0	0%	700	1,0%
	Mujeres	0	0%	0	0%	22	,0%	268	,4%	8	,0%	0	0%	298	,4%
	Total	0	0%	0	0%	120	,2%	844	1,2%	34	,1%	0	0%	998	1,5%
MALTRATO	Hombres	95	,1%	1.270	1,9%	1.882	2,8%	845	1,2%	15	,0%	0	0%	4.107	6,1%
	Mujeres	88	,1%	1.034	1,5%	1.574	2,3%	1.151	1,7%	34	,1%	0	0%	3.881	5,7%
	Total	183	,3%	2.304	3,4%	3.456	5,1%	1.996	3,0%	49	,1%	0	0%	7.988	11,8%
NEGLIGENCIA	Hombres	1.152	1,7%	3.016	4,5%	3.840	5,7%	3.720	5,5%	106	,2%	0	0%	11.834	17,5%
	Mujeres	1.069	1,6%	2.660	3,9%	3.120	4,6%	3.153	4,7%	98	,1%	3	,0%	10.103	14,9%
	Total	2.221	3,3%	5.676	8,4%	6.960	10,3%	6.873	10,2%	204	,3%	3	,0%	21.937	32,4%
OTRAS CAUSALES DE INGRESO	Hombres	326	,5%	917	1,4%	1.359	2,0%	1.935	2,9%	127	,2%	0	0%	4.664	6,9%
	Mujeres	280	,4%	797	1,2%	1.035	1,5%	1.616	2,4%	73	,1%	13	,0%	3.814	5,6%
	Total	606	,9%	1.714	2,5%	2.394	3,5%	3.551	5,2%	200	,3%	13	,0%	8.478	12,5%
PEORES FORMAS DE TRABAJO INFANTIL	Hombres	0	0%	1	,0%	13	,0%	43	,1%	5	,0%	0	0%	62	,1%
	Mujeres	0	0%	2	,0%	48	,1%	435	,6%	45	,1%	0	0%	530	,8%
	Total	0	0%	3	,0%	61	,1%	478	,7%	50	,1%	0	0%	592	,9%
PRÁCTICAS ABUSIVAS SEXUALES	Hombres	0	0%	1	,0%	243	,4%	544	,8%	24	,0%	0	0%	812	1,2%
	Mujeres	0	0%	0	0%	21	,0%	25	,0%	2	,0%	0	0%	48	,1%
	Total	0	0%	1	,0%	264	,4%	569	,8%	26	,0%	0	0%	860	1,3%
VÍCTIMA DE ABANDONO	Hombres	0	0%	0	0%	19	,0%	41	,1%	1	,0%	0	0%	61	,1%
	Mujeres	0	0%	2	,0%	5	,0%	28	,0%	0	0%	0	0%	35	,1%
	Total	0	0%	2	,0%	24	,0%	69	,1%	1	,0%	0	0%	96	,1%
VÍCTIMA DE DELITOS (SALVO MALTRATO)	Hombres	19	,0%	1.057	1,6%	1.052	1,6%	382	,6%	27	,0%	0	0%	2.537	3,8%
	Mujeres	66	,1%	1.702	2,5%	3.300	4,9%	3.756	5,6%	229	,3%	0	0%	9.053	13,4%

CATEGORÍA CAUSAL DE INGRESO	SEXO	TRAMO DE EDAD												TOTAL	
		PRIMERA INFANCIA I (0 - 3 AÑOS)		PRIMERA INFANCIA II (4 - 8 AÑOS)		SEGUNDA INFANCIA (9 - 13 AÑOS)		ADOLESCENTE (14 - 17 AÑOS)		MAYORES DE EDAD		EN GESTACIÓN			
		RECuento	% TOTAL	RECuento	% TOTAL	RECuento	% TOTAL	RECuento	% TOTAL	RECuento	% TOTAL	RECuento	% TOTAL	RECuento	% TOTAL
	Total	85	,1%	2.759	4,1%	4.352	6,4%	4.138	6,1%	256	,4%	0	0%	11.590	17,1%
VIOLENCIA INTRAFAMILIAR (VIF)	Hombres	603	,9%	2.872	4,2%	3.108	4,6%	1.247	1,8%	13	,0%	0	0%	7.843	11,6%
	Mujeres	559	,8%	2.501	3,7%	2.701	4,0%	1.472	2,2%	29	,0%	0	0%	7.262	10,7%
	Total	1.162	1,7%	5.373	7,9%	5.809	8,6%	2.719	4,0%	42	,1%	0	0%	15.105	22,3%
TOTAL	Hombres	2.195	3,2%	9.134	13,5%	11.614	17,2%	9.333	13,8%	344	,5%	0	0%	32.620	48,2%
	Mujeres	2.062	3,0%	8.698	12,9%	11.826	17,5%	11.904	17,6%	518	,8%	16	,0%	35.024	51,8%
	Total	4.257	6,3%	17.832	26,4%	23.440	34,7%	21.237	31,4%	862	1,3%	16	,0%	67.644	100%

Fuente SENAINFO DEPLAE

Tabla 88. NNAA vigentes en la línea de atención ambulatoria al 30 de junio, según región, causal de ingreso y sexo. Año 2020

REGIÓN	SEXO	CATEGORÍA CAUSAL DE INGRESO									TOTAL	
		FALTAS O DELITOS INIMPUTABLES	MALTRATO	NEGLIGENCIA	OTRAS CAUSALES DE INGRESO	PEORES FORMAS DE TRABAJO INFANTIL	PRÁCTICAS ABUSIVAS SEXUALES	VÍCTIMA DE ABANDONO	VÍCTIMA DE DELITOS (SALVO MALTRATO)	VIOLENCIA INTRAFAMILIAR (VIF)		
REGIÓN DE ARICA Y PARINACOTA	Hombres	Recuento	22	71	243	91	1	38	4	62	233	765
		% total	1,3%	4,3%	14,7%	5,5%	,1%	2,3%	,2%	3,8%	14,1%	46,4%
	Mujeres	Recuento	14	62	202	95	29	2	0	220	260	884
		% total	,8%	3,8%	12,2%	5,8%	1,8%	,1%	0%	13,3%	15,8%	53,6%
	Total	Recuento	36	133	445	186	30	40	4	282	493	1.649
		% total	2,2%	8,1%	27,0%	11,3%	1,8%	2,4%	,2%	17,1%	29,9%	100%
REGIÓN DE TARAPACÁ	Hombres	Recuento	8	116	221	125	0	24	2	55	148	699
		% total	,5%	7,4%	14,1%	8,0%	0%	1,5%	,1%	3,5%	9,4%	44,5%

REGIÓN	SEXO		CATEGORÍA CAUSAL DE INGRESO								TOTAL	
			FALTAS O DELITOS INIMPUTABLES	MALTRATO	NEGLIGENCIA	OTRAS CAUSALES DE INGRESO	PEORES FORMAS DE TRABAJO INFANTIL	PRÁCTICAS ABUSIVAS SEXUALES	VÍCTIMA DE ABANDONO	VÍCTIMA DE DELITOS (SALVO MALTRATO)		VIOLENCIA INTRAFAMILIAR (VIF)
	Mujeres	Recuento	4	100	223	123	16	1	1	227	176	871
		% total	,3%	6,4%	14,2%	7,8%	1,0%	,1%	,1%	14,5%	11,2%	55,5%
	Total	Recuento	12	216	444	248	16	25	3	282	324	1.570
		% total	,8%	13,8%	28,3%	15,8%	1,0%	1,6%	,2%	18,0%	20,6%	100%
REGIÓN DE ANTOFAGASTA	Hombres	Recuento	33	151	517	206	3	67	6	143	374	1.500
		% total	1,1%	4,9%	16,8%	6,7%	,1%	2,2%	,2%	4,7%	12,2%	48,8%
	Mujeres	Recuento	8	142	413	148	36	1	3	493	328	1.572
		% total	,3%	4,6%	13,4%	4,8%	1,2%	,0%	,1%	16,0%	10,7%	51,2%
	Total	Recuento	41	293	930	354	39	68	9	636	702	3.072
		% total	1,3%	9,5%	30,3%	11,5%	1,3%	2,2%	,3%	20,7%	22,9%	100%
REGIÓN DE ATACAMA	Hombres	Recuento	44	87	409	284	0	3	0	70	329	1.226
		% total	1,7%	3,5%	16,2%	11,3%	0%	,1%	0%	2,8%	13,1%	48,7%
	Mujeres	Recuento	10	92	365	285	1	0	3	245	292	1.293
		% total	,4%	3,7%	14,5%	11,3%	,0%	0%	,1%	9,7%	11,6%	51,3%
	Total	Recuento	54	179	774	569	1	3	3	315	621	2.519
		% total	2,1%	7,1%	30,7%	22,6%	,0%	,1%	,1%	12,5%	24,7%	100%
REGIÓN DE COQUIMBO	Hombres	Recuento	37	166	485	288	1	33	3	102	312	1.427
		% total	1,2%	5,5%	16,1%	9,6%	,0%	1,1%	,1%	3,4%	10,4%	47,5%
	Mujeres	Recuento	18	182	467	250	27	3	1	380	249	1.577
		% total	,6%	6,1%	15,5%	8,3%	,9%	,1%	,0%	12,6%	8,3%	52,5%
	Total	Recuento	55	348	952	538	28	36	4	482	561	3.004
		% total	1,8%	11,6%	31,7%	17,9%	,9%	1,2%	,1%	16,0%	18,7%	100%
REGIÓN DE VALPARAÍSO	Hombres	Recuento	15	595	2.137	721	16	92	4	295	1087	4.962
		% total	,1%	5,9%	21,2%	7,2%	,2%	,9%	,0%	2,9%	10,8%	49,3%

REGIÓN	SEXO		CATEGORÍA CAUSAL DE INGRESO								TOTAL	
			FALTAS O DELITOS INIMPUTABLES	MALTRATO	NEGLIGENCIA	OTRAS CAUSALES DE INGRESO	PEORES FORMAS DE TRABAJO INFANTIL	PRÁCTICAS ABUSIVAS SEXUALES	VÍCTIMA DE ABANDONO	VÍCTIMA DE DELITOS (SALVO MALTRATO)		VIOLENCIA INTRAFAMILIAR (VIF)
	Mujeres	Recuento	7	525	1.762	710	127	5	6	978	985	5.105
		% total	,1%	5,2%	17,5%	7,1%	1,3%	,0%	,1%	9,7%	9,8%	50,7%
	Total	Recuento	22	1.120	3.899	1.431	143	97	10	1.273	2.072	10.067
		% total	,2%	11,1%	38,7%	14,2%	1,4%	1,0%	,1%	12,6%	20,6%	100%
REGIÓN METROPOLITANA DE SANTIAGO	Hombres	Recuento	237	1.075	2.739	1.525	21	160	22	730	1.824	8.333
		% total	1,4%	6,3%	15,9%	8,9%	,1%	,9%	,1%	4,2%	10,6%	48,5%
	Mujeres	Recuento	97	1.099	2.277	1.140	167	3	15	2.400	1.668	8.866
		% total	,6%	6,4%	13,2%	6,6%	1,0%	,0%	,1%	14,0%	9,7%	51,5%
	Total	Recuento	334	2.174	5.016	2.665	188	163	37	3.130	3.492	17.199
		% total	1,9%	12,6%	29,2%	15,5%	1,1%	,9%	,2%	18,2%	20,3%	100%
REGIÓN DEL LIBERTADOR GENERAL BERNARDO O'HIGGINS	Hombres	Recuento	79	257	720	239	2	53	2	143	691	2.186
		% total	1,8%	5,8%	16,3%	5,4%	,0%	1,2%	,0%	3,2%	15,6%	49,4%
	Mujeres	Recuento	53	224	617	166	0	5	0	511	660	2.236
		% total	1,2%	5,1%	14,0%	3,8%	0%	,1%	0%	11,6%	14,9%	50,6%
	Total	Recuento	132	481	1.337	405	2	58	2	654	1.351	4.422
		% total	3,0%	10,9%	30,2%	9,2%	,0%	1,3%	,0%	14,8%	30,6%	100%
REGIÓN DEL MAULE	Hombres	Recuento	11	550	754	316	0	58	3	239	362	2.293
		% total	,2%	11,7%	16,1%	6,7%	0%	1,2%	,1%	5,1%	7,7%	48,9%
	Mujeres	Recuento	1	472	622	244	0	6	0	703	345	2.393
		% total	,0%	10,1%	13,3%	5,2%	0%	,1%	0%	15,0%	7,4%	51,1%
	Total	Recuento	12	1.022	1.376	560	0	64	3	942	707	4.686
		% total	,3%	21,8%	29,4%	12,0%	0%	1,4%	,1%	20,1%	15,1%	100%
REGIÓN DE ÑUBLE	Hombres	Recuento	19	101	446	71	1	30	1	67	297	1.033
		% total	,9%	4,6%	20,3%	3,2%	,0%	1,4%	,0%	3,0%	13,5%	47,0%

REGIÓN	SEXO		CATEGORÍA CAUSAL DE INGRESO								TOTAL	
			FALTAS O DELITOS INIMPUTABLES	MALTRATO	NEGLIGENCIA	OTRAS CAUSALES DE INGRESO	PEORES FORMAS DE TRABAJO INFANTIL	PRÁCTICAS ABUSIVAS SEXUALES	VÍCTIMA DE ABANDONO	VÍCTIMA DE DELITOS (SALVO MALTRATO)		VIOLENCIA INTRAFAMILIAR (VIF)
	Mujeres	Recuento	5	70	442	52	0	6	0	317	275	1.167
		% total	,2%	3,2%	20,1%	2,4%	0%	,3%	0%	14,4%	12,5%	53,0%
	Total	Recuento	24	171	888	123	1	36	1	384	572	2.200
		% total	1,1%	7,8%	40,4%	5,6%	,0%	1,6%	,0%	17,5%	26,0%	100%
REGIÓN DE BIOBÍO	Hombres	Recuento	52	450	1.312	240	4	68	5	285	846	3.262
		% total	,8%	6,6%	19,1%	3,5%	,1%	1,0%	,1%	4,2%	12,3%	47,6%
	Mujeres	Recuento	20	444	1.114	165	26	5	2	1.036	780	3.592
		% total	,3%	6,5%	16,3%	2,4%	,4%	,1%	,0%	15,1%	11,4%	52,4%
	Total	Recuento	72	894	2.426	405	30	73	7	1.321	1.626	6.854
		% total	1,1%	13,0%	35,4%	5,9%	,4%	1,1%	,1%	19,3%	23,7%	100%
REGIÓN DE LA ARAUCANÍA	Hombres	Recuento	117	96	508	175	3	54	1	90	390	1.434
		% total	4,1%	3,3%	17,6%	6,1%	,1%	1,9%	,0%	3,1%	13,5%	49,7%
	Mujeres	Recuento	52	84	460	121	34	3	1	332	363	1.450
		% total	1,8%	2,9%	16,0%	4,2%	1,2%	,1%	,0%	11,5%	12,6%	50,3%
	Total	Recuento	169	180	968	296	37	57	2	422	753	2.884
		% total	5,9%	6,2%	33,6%	10,3%	1,3%	2,0%	,1%	14,6%	26,1%	100%
REGIÓN DE LOS RÍOS	Hombres	Recuento	4	84	296	100	2	20	0	83	283	872
		% total	,2%	4,4%	15,4%	5,2%	,1%	1,0%	0%	4,3%	14,7%	45,4%
	Mujeres	Recuento	1	96	251	69	5	2	0	389	237	1.050
		% total	,1%	5,0%	13,1%	3,6%	,3%	,1%	0%	20,2%	12,3%	54,6%
	Total	Recuento	5	180	547	169	7	22	0	472	520	1.922
		% total	,3%	9,4%	28,5%	8,8%	,4%	1,1%	0%	24,6%	27,1%	100%
REGIÓN DE LOS LAGOS	Hombres	Recuento	12	197	634	192	6	103	6	139	482	1.771
		% total	,3%	5,1%	16,4%	5,0%	,2%	2,7%	,2%	3,6%	12,5%	45,9%

REGIÓN	SEXO		CATEGORÍA CAUSAL DE INGRESO								TOTAL	
			FALTAS O DELITOS INIMPUTABLES	MALTRATO	NEGLIGENCIA	OTRAS CAUSALES DE INGRESO	PEORES FORMAS DE TRABAJO INFANTIL	PRÁCTICAS ABUSIVAS SEXUALES	VÍCTIMA DE ABANDONO	VÍCTIMA DE DELITOS (SALVO MALTRATO)		VIOLENCIA INTRAFAMILIAR (VIF)
	Mujeres	Recuento	0	180	547	159	40	6	3	693	459	2.087
		% total	0%	4,7%	14,2%	4,1%	1,0%	,2%	,1%	18,0%	11,9%	54,1%
	Total	Recuento	12	377	1.181	351	46	109	9	832	941	3.858
		% total	,3%	9,8%	30,6%	9,1%	1,2%	2,8%	,2%	21,6%	24,4%	100%
REGIÓN DE AYSÉN	Hombres	Recuento	1	57	220	10	0	2	0	7	89	386
		% total	,1%	7,7%	29,7%	1,3%	0%	,3%	0%	,9%	12,0%	52,1%
	Mujeres	Recuento	0	46	176	4	0	0	0	43	86	355
		% total	0%	6,2%	23,8%	,5%	0%	0%	0%	5,8%	11,6%	47,9%
	Total	Recuento	1	103	396	14	0	2	0	50	175	741
		% total	,1%	13,9%	53,4%	1,9%	0%	,3%	0%	6,7%	23,6%	100%
REGIÓN DE MAGALLANES Y LA ANTÁRTICA CHILENA	Hombres	Recuento	9	54	193	81	2	7	2	27	96	471
		% total	,9%	5,4%	19,4%	8,1%	,2%	,7%	,2%	2,7%	9,6%	47,2%
	Mujeres	Recuento	8	63	165	83	22	0	0	86	99	526
		% total	,8%	6,3%	16,5%	8,3%	2,2%	0%	0%	8,6%	9,9%	52,8%
	Total	Recuento	17	117	358	164	24	7	2	113	195	997
		% total	1,7%	11,7%	35,9%	16,4%	2,4%	,7%	,2%	11,3%	19,6%	100%
TOTAL	Hombres	Recuento	700	4.107	11.834	4.664	62	812	61	2.537	7.843	32.620
		% total	1,0%	6,1%	17,5%	6,9%	,1%	1,2%	,1%	3,8%	11,6%	48,2%
	Mujeres	Recuento	298	3.881	10.103	3.814	530	48	35	9.053	7.262	35.024
		% total	,4%	5,7%	14,9%	5,6%	,8%	,1%	,1%	13,4%	10,7%	51,8%
	Total	Recuento	998	7.988	21.937	8.478	592	860	96	11.590	15.105	67.644
		% total	1,5%	11,8%	32,4%	12,5%	,9%	1,3%	,1%	17,1%	22,3%	100%

Fuente: SENAINFO DEPLAE

Tabla 89. NNAA vigentes en la línea de atención ambulatoria al 30 de junio, según región y nacionalidad. Año 2020

NACIONALIDAD	REGIÓN																TOTAL	
	REGIÓN DE ARICA	REGIÓN DE TARAPACÁ	REGIÓN DE ANTOFAGASTA	REGIÓN DE ATACAMA	REGIÓN DE COQUIMBO	REGIÓN DE VALPARAÍSO	REGIÓN METROPOLITANA	REGIÓN DEL LIBERTADOR	REGIÓN DEL MAULE	REGIÓN DE ÑUBLE	REGIÓN DE BIOBÍO	REGIÓN DE LA ARAUCANÍA	REGIÓN DE LOS RÍOS	REGIÓN DE LOS LAGOS	REGIÓN DE AYSÉN	REGIÓN DE MAGALLANES		
ARGENTINA	Recuento	2	2	6	0	0	8	15	1	0	0	1	1	3	2	3	7	51
	% total	,0%	,0%	,0%	0%	0%	,0%	,0%	,0%	0%	0%	,0%	,0%	,0%	,0%	,0%	,0%	,1%
BOLIVIANA	Recuento	63	151	211	36	4	25	44	3	2	1	0	0	1	2	0	0	543
	% total	,1%	,2%	,3%	,1%	,0%	,0%	,1%	,0%	,0%	,0%	0%	0%	,0%	,0%	0%	0%	,8%
BRASILEÑA	Recuento	0	4	2	0	0	3	3	0	1	0	2	0	1	1	0	0	17
	% total	0%	,0%	,0%	0%	0%	,0%	,0%	0%	,0%	0%	,0%	0%	,0%	,0%	0%	0%	,0%
CHILENA	Recuento	1.532	1.361	2.667	2.441	2.967	9.924	16.601	4.377	4.655	2.195	6.816	2.877	1.916	3.832	730	961	65.852
	% total	2,3%	2,0%	3,9%	3,6%	4,4%	14,7%	24,5%	6,5%	6,9%	3,2%	10,1%	4,3%	2,8%	5,7%	1,1%	1,4%	97,4%
COLOMBIANA	Recuento	4	6	110	31	12	20	85	10	3	0	7	1	1	5	0	13	308
	% total	,0%	,0%	,2%	,0%	,0%	,0%	,1%	,0%	,0%	0%	,0%	,0%	,0%	,0%	0%	,0%	,5%
COSTARRICENSE	Recuento	0	0	1	0	0	0	0	0	0	0	0	0	0	0	0	0	1
	% total	0%	0%	,0%	0%	0%	0%	0%	0%	0%	0%	0%	0%	0%	0%	0%	0%	,0%
CUBANA	Recuento	0	1	0	0	0	0	1	0	0	0	0	0	0	0	0	0	2
	% total	0%	,0%	0%	0%	0%	0%	,0%	0%	0%	0%	0%	0%	0%	0%	0%	0%	,0%
DOMINICANA	Recuento	0	0	1	0	1	2	13	2	0	0	3	0	0	0	0	4	26
	% total	0%	0%	,0%	0%	,0%	,0%	,0%	,0%	0%	0%	,0%	0%	0%	0%	0%	,0%	,0%
ECUATORIANA	Recuento	3	9	11	1	2	10	32	1	3	0	0	1	0	1	0	1	75
	% total	,0%	,0%	,0%	,0%	,0%	,0%	,0%	,0%	,0%	0%	0%	,0%	0%	,0%	0%	,0%	,1%
ESPAÑOLA	Recuento	0	0	0	0	0	0	2	0	0	0	0	0	0	0	0	0	2
	% total	0%	0%	0%	0%	0%	0%	,0%	0%	0%	0%	0%	0%	0%	0%	0%	0%	,0%
ESTADOUNIDENSE	Recuento	0	0	0	0	0	0	1	0	0	0	0	0	0	0	0	0	1
	% total	0%	0%	0%	0%	0%	0%	,0%	0%	0%	0%	0%	0%	0%	0%	0%	0%	,0%
HAITIANA	Recuento	0	2	0	0	6	26	116	7	7	2	1	3	0	5	2	0	177
	% total	0%	,0%	0%	0%	,0%	,0%	,2%	,0%	,0%	,0%	,0%	,0%	0%	,0%	,0%	0%	,3%
HONDUREÑA	Recuento	0	0	0	0	0	0	0	0	0	0	1	0	0	0	0	0	1

NACIONALIDAD	REGIÓN																TOTAL	
	REGIÓN DE ÁRICA	REGIÓN DE TARAPACÁ	REGIÓN DE ANTOFAGAS TA	REGIÓN DE ATACAMA	REGIÓN DE COQUIMBO	REGIÓN DE VALPARAÍSO	REGIÓN METROPOLIT ANA	REGIÓN DEL LIBERTADOR	REGIÓN DEL MAULE	REGIÓN DE ÑUBLE	REGIÓN DE BIOBÍO	REGIÓN DE LA ARAUCANÍA	REGIÓN DE LOS RÍOS	REGIÓN DE LOS LAGOS	REGIÓN DE AYSÉN	REGIÓN DE MAGALLANES		
IRANÍ	% total	0%	0%	0%	0%	0%	0%	0%	0%	0%	0%	0%	0%	0%	0%	0%	0%	0%
	Recuento	0	0	0	0	0	0	1	0	0	0	0	0	0	0	0	0	0
IRAQUÍ	% total	0%	0%	0%	0%	0%	0%	0%	0%	0%	0%	0%	0%	0%	0%	0%	0%	0%
	Recuento	0	0	0	0	0	2	0	0	0	0	0	0	0	0	0	0	0
PARAGUAYA	% total	0%	0%	0%	0%	0%	0%	0%	0%	0%	0%	0%	0%	0%	0%	0%	0%	0%
	Recuento	0	3	3	0	0	0	1	1	1	0	1	0	0	1	1	2	14
PERUANA	% total	0%	0%	0%	0%	0%	0%	0%	0%	0%	0%	0%	0%	0%	0%	0%	0%	0%
	Recuento	35	30	51	7	6	9	217	4	4	1	4	1	0	1	3	2	375
SIN INFORMACIÓN	% total	0%	0%	0%	0%	0%	0%	0%	0%	0%	0%	0%	0%	0%	0%	0%	0%	0%
	Recuento	0	0	0	0	0	0	0	1	0	0	0	0	0	0	0	0	0
UCRANIANA	% total	0%	0%	0%	0%	0%	0%	0%	0%	0%	0%	0%	0%	0%	0%	0%	0%	0%
	Recuento	0	0	0	0	0	0	1	0	0	0	0	0	0	0	0	0	0
URUGUAYA	% total	0%	0%	0%	0%	0%	0%	0%	0%	0%	0%	0%	0%	0%	0%	0%	0%	0%
	Recuento	0	0	1	0	0	0	0	0	0	0	0	0	0	0	0	0	0
VENEZOLANA	% total	0%	0%	0%	0%	0%	0%	0%	0%	0%	0%	0%	0%	0%	0%	0%	0%	0%
	Recuento	10	1	8	3	6	38	66	15	10	1	18	0	0	8	2	7	193
<b>TOTAL</b>	% total	2,4%	2,3%	4,5%	3,7%	4,4%	14,9%	25,4%	6,5%	6,9%	3,3%	10,1%	4,3%	2,8%	5,7%	1,1%	1,5%	100%
	Recuento	1.649	1.570	3.072	2.519	3.004	10.067	17.199	4.422	4.686	2.200	6.854	2.884	1.922	3.858	741	997	67.644

Fuente: SENAINFO DEPLAE



Tabla 90. NNAA vigentes en la línea de atención ambulatoria al 30 de junio, según tramo de edad, sexo y nacionalidad. Año 2020

NACIONALIDAD	SEXO		TRAMO DE EDAD					TOTAL	
			PRIMERA INFANCIA I (0 - 3 AÑOS)	PRIMERA INFANCIA II (4 - 8 AÑOS)	SEGUNDA INFANCIA (9 - 13 AÑOS)	ADOLESCENTE (14 - 17 AÑOS)	MAYORES DE EDAD		EN GESTACIÓN
ARGENTINA	Hombres	Recuento	1	6	15	5	0	0	27
		% total	2,0%	11,8%	29,4%	9,8%	0%	0%	52,9%
	Mujeres	Recuento	2	7	8	7	0	0	24
		% total	3,9%	13,7%	15,7%	13,7%	0%	0%	47,1%
	Total	Recuento	3	13	23	12	0	0	51
		% total	5,9%	25,5%	45,1%	23,5%	0%	0%	100%
BOLIVIANA	Hombres	Recuento	6	64	97	62	4	0	233
		% total	1,1%	11,8%	17,9%	11,4%	,7%	0%	42,9%
	Mujeres	Recuento	5	70	115	116	4	0	310
		% total	,9%	12,9%	21,2%	21,4%	,7%	0%	57,1%
	Total	Recuento	11	134	212	178	8	0	543
		% total	2,0%	24,7%	39,0%	32,8%	1,5%	0%	100%
BRASILEÑA	Hombres	Recuento	0	2	3	3	0	0	8
		% total	0%	11,8%	17,6%	17,6%	0%	0%	47,1%
	Mujeres	Recuento	0	0	5	4	0	0	9
		% total	0%	0%	29,4%	23,5%	0%	0%	52,9%
	Total	Recuento	0	2	8	7	0	0	17
		% total	0%	11,8%	47,1%	41,2%	0%	0%	100%
CHILENA	Hombres	Recuento	2.178	8.913	11.280	9.060	333	0	31.764
		% total	3,3%	13,5%	17,1%	13,8%	,5%	0%	48,2%
	Mujeres	Recuento	2.044	8.501	11.491	11.535	501	16	34.088
		% total	3,1%	12,9%	17,4%	17,5%	,8%	,0%	51,8%
	Total	Recuento	4.222	17.414	22.771	20.595	834	16	65.852
		% total	6,4%	26,4%	34,6%	31,3%	1,3%	,0%	100%
COLOMBIANA	Hombres	Recuento	3	35	64	64	3	0	169
		% total	1,0%	11,4%	20,8%	20,8%	1,0%	0%	54,9%
	Mujeres	Recuento	2	25	51	57	4	0	139
		% total	,6%	8,1%	16,6%	18,5%	1,3%	0%	45,1%
	Total	Recuento	5	60	115	121	7	0	308
		% total	1,6%	19,5%	37,3%	39,3%	2,3%	0%	100%
COSTARRICENSE	Mujeres	Recuento	0	0	0	1	0	0	1
		% total	0%	0%	0%	100%	0%	0%	100%
	Total	Recuento	0	0	0	1	0	0	1
		% total	0%	0%	0%	100%	0%	0%	100%
CUBANA	Mujeres	Recuento	0	1	0	1	0	0	2
		% total	0%	50%	0%	50%	0%	0%	100%
	Total	Recuento	0	1	0	1	0	0	2

NACIONALIDAD	SEXO	TRAMO DE EDAD						TOTAL	
		PRIMERA INFANCIA I (0 - 3 AÑOS)	PRIMERA INFANCIA II (4 - 8 AÑOS)	SEGUNDA INFANCIA (9 - 13 AÑOS)	ADOLESCENTE (14 - 17 AÑOS)	MAYORES DE EDAD	EN GESTACIÓN		
		% total	0%	50%	0%	50%	0%	0%	100%
DOMINICANA	Hombres	Recuento	0	2	4	5	0	0	11
		% total	0%	7,7%	15,4%	19,2%	0%	0%	42,3%
	Mujeres	Recuento	0	2	4	9	0	0	15
		% total	0%	7,7%	15,4%	34,6%	0%	0%	57,7%
	Total	Recuento	0	4	8	14	0	0	26
		% total	0%	15,4%	30,8%	53,8%	0%	0%	100%
ECUATORIANA	Hombres	Recuento	1	2	17	11	0	0	31
		% total	1,3%	2,7%	22,7%	14,7%	0%	0%	41,3%
	Mujeres	Recuento	1	10	14	18	1	0	44
		% total	1,3%	13,3%	18,7%	24,0%	1,3%	0%	58,7%
	Total	Recuento	2	12	31	29	1	0	75
		% total	2,7%	16,0%	41,3%	38,7%	1,3%	0%	100%
ESPAÑOLA	Hombres	Recuento	0	0	0	1	0	0	1
		% total	0%	0%	0%	50%	0%	0%	50%
	Mujeres	Recuento	0	0	0	0	1	0	1
		% total	0%	0%	0%	0%	50%	0%	50%
	Total	Recuento	0	0	0	1	1	0	2
		% total	0%	0%	0%	50%	50%	0%	100%
ESTADOUNIDENSE	Mujeres	Recuento	0	1	0	0	0	0	1
		% total	0%	100%	0%	0%	0%	0%	100%
	Total	Recuento	0	1	0	0	0	0	1
		% total	0%	100%	0%	0%	0%	0%	100%
HAITIANA	Hombres	Recuento	0	32	37	13	0	0	82
		% total	0%	18,1%	20,9%	7,3%	0%	0%	46,3%
	Mujeres	Recuento	2	29	35	29	0	0	95
		% total	1,1%	16,4%	19,8%	16,4%	0%	0%	53,7%
	Total	Recuento	2	61	72	42	0	0	177
		% total	1,1%	34,5%	40,7%	23,7%	0%	0%	100%
HONDUREÑA	Mujeres	Recuento	0	1	0	0	0	0	1
		% total	0%	100%	0%	0%	0%	0%	100%
	Total	Recuento	0	1	0	0	0	0	1
		% total	0%	100%	0%	0%	0%	0%	100%
IRANÍ	Hombres	Recuento	0	0	1	0	0	0	1
		% total	0%	0%	100%	0%	0%	0%	100%
	Total	Recuento	0	0	1	0	0	0	1
		% total	0%	0%	100%	0%	0%	0%	100%
IRAQUÍ	Mujeres	Recuento	0	0	1	1	0	0	2

NACIONALIDAD	SEXO	TRAMO DE EDAD						TOTAL	
		PRIMERA INFANCIA I (0 - 3 AÑOS)	PRIMERA INFANCIA II (4 - 8 AÑOS)	SEGUNDA INFANCIA (9 - 13 AÑOS)	ADOLESCENTE (14 - 17 AÑOS)	MAYORES DE EDAD	EN GESTACIÓN		
	Total	% total	0%	0%	50%	50%	0%	0%	100%
		Recuento	0	0	1	1	0	0	2
		% total	0%	0%	50%	50%	0%	0%	100%
PARAGUAYA	Hombres	Recuento	0	2	2	1	0	0	5
		% total	0%	14,3%	14,3%	7,1%	0%	0%	35,7%
	Mujeres	Recuento	1	1	3	4	0	0	9
		% total	7,1%	7,1%	21,4%	28,6%	0%	0%	64,3%
	Total	Recuento	1	3	5	5	0	0	14
		% total	7,1%	21,4%	35,7%	35,7%	0%	0%	100%
PERUANA	Hombres	Recuento	2	36	57	88	2	0	185
		% total	,5%	9,6%	15,2%	23,5%	,5%	0%	49,3%
	Mujeres	Recuento	1	25	61	96	7	0	190
		% total	,3%	6,7%	16,3%	25,6%	1,9%	0%	50,7%
	Total	Recuento	3	61	118	184	9	0	375
		% total	,8%	16,3%	31,5%	49,1%	2,4%	0%	100%
SIN INFORMACIÓN	Hombres	Recuento	0	0	1	0	0	0	1
		% total	0%	0%	100%	0%	0%	0%	100%
	Total	Recuento	0	0	1	0	0	0	1
		% total	0%	0%	100%	0%	0%	0%	100%
UCRANIANA	Mujeres	Recuento	0	1	0	0	0	0	1
		% total	0%	100%	0%	0%	0%	0%	100%
	Total	Recuento	0	1	0	0	0	0	1
		% total	0%	100%	0%	0%	0%	0%	100%
URUGUAYA	Hombres	Recuento	0	1	0	0	0	0	1
		% total	0%	100%	0%	0%	0%	0%	100%
	Total	Recuento	0	1	0	0	0	0	1
		% total	0%	100%	0%	0%	0%	0%	100%
VENEZOLANA	Hombres	Recuento	4	39	36	20	2	0	101
		% total	2,1%	20,2%	18,7%	10,4%	1,0%	0%	52,3%
	Mujeres	Recuento	4	24	38	26	0	0	92
		% total	2,1%	12,4%	19,7%	13,5%	0%	0%	47,7%
	Total	Recuento	8	63	74	46	2	0	193
		% total	4,1%	32,6%	38,3%	23,8%	1,0%	0%	100%
TOTAL	Hombres	Recuento	2.195	9.134	11.614	9.333	344	0	32.620
		% total	3,2%	13,5%	17,2%	13,8%	,5%	0%	48,2%
	Mujeres	Recuento	2.062	8.698	11.826	11.904	518	16	35.024
		% total	3,0%	12,9%	17,5%	17,6%	,8%	,0%	51,8%

NACIONALIDAD	SEXO		TRAMO DE EDAD					TOTAL	
			PRIMERA INFANCIA I (0 - 3 AÑOS)	PRIMERA INFANCIA II (4 - 8 AÑOS)	SEGUNDA INFANCIA (9 - 13 AÑOS)	ADOLESCENTE (14 - 17 AÑOS)	MAYORES DE EDAD		EN GESTACIÓN
	Total	Recuento	4.257	17.832	23.440	21.237	862	16	67.644
		% total	6,3%	26,4%	34,7%	31,4%	1,3%	,0%	100%

Fuente: SENAINFO DEPLAE

Tabla 91. NNAA vigentes en la línea de atención ambulatoria al 30 de junio, según categoría causal de ingreso y nacionalidad. Año 2020

NACIONALIDAD	CATEGORÍA CAUSAL DE INGRESO																		TOTAL	
	FALTAS O DELITOS INIMPUTABLES		MALTRATO		NEGLIGENCIA		OTRAS CAUSALES DE INGRESO		PEORES FORMAS DE TRABAJO INFANTIL		PRÁCTICAS ABUSIVAS SEXUALES		VÍCTIMA DE ABANDONO		VÍCTIMA DE DELITOS (SALVO MALTRATO)		VIOLENCIA INTRAFAMILIAR (VIF)			
	RECuento	% TOTAL	RECuento	% TOTAL	RECuento	% TOTAL	RECuento	% TOTAL	RECuento	% TOTAL	RECuento	% TOTAL	RECuento	% TOTAL	RECuento	% TOTAL	RECuento	% TOTAL	RECuento	% TOTAL
ARGENTINA	2	,0%	9	,0%	18	,0%	1	,0%	0	0%	0	0%	0	0%	11	,0%	10	,0%	51	,1%
BOLIVIANA	3	,0%	87	,1%	116	,2%	56	,1%	9	,0%	11	,0%	0	0%	129	,2%	132	,2%	543	,8%
BRASILEÑA	0	0%	5	,0%	4	,0%	5	,0%	0	0%	0	0%	0	0%	2	,0%	1	,0%	17	,0%
CHILENA	980	1,4%	7.656	11,3%	21.475	31,7%	8.298	12,3%	559	,8%	833	1,2%	96	,1%	11.211	16,6%	14.744	21,8%	65.852	97,4%
COLOMBIANA	5	,0%	47	,1%	79	,1%	38	,1%	9	,0%	7	,0%	0	0%	65	,1%	58	,1%	308	,5%
COSTARRICENSE	0	0%	0	0%	0	0%	0	0%	0	0%	0	0%	0	0%	1	,0%	0	0%	1	,0%
CUBANA	0	0%	0	0%	0	0%	0	0%	1	,0%	0	0%	0	0%	1	,0%	0	0%	2	,0%
DOMINICANA	0	0%	1	,0%	10	,0%	2	,0%	0	0%	0	0%	0	0%	9	,0%	4	,0%	26	,0%
ECUATORIANA	0	0%	10	,0%	25	,0%	6	,0%	2	,0%	0	0%	0	0%	13	,0%	19	,0%	75	,1%
ESPAÑOLA	0	0%	0	0%	1	,0%	0	0%	0	0%	0	0%	0	0%	1	,0%	0	0%	2	,0%
ESTADOUNIDENSE	0	0%	0	0%	0	0%	0	0%	0	0%	0	0%	0	0%	1	,0%	0	0%	1	,0%
HAITIANA	1	,0%	58	,1%	44	,1%	23	,0%	1	,0%	1	,0%	0	0%	22	,0%	27	,0%	177	,3%
HONDUREÑA	0	0%	0	0%	0	0%	0	0%	0	0%	0	0%	0	0%	1	,0%	0	0%	1	,0%
IRANÍ	0	0%	1	,0%	0	0%	0	0%	0	0%	0	0%	0	0%	0	0%	0	0%	1	,0%
IRAQUÍ	0	0%	0	0%	0	0%	0	0%	0	0%	0	0%	0	0%	1	,0%	1	,0%	2	,0%
PARAGUAYA	1	,0%	2	,0%	2	,0%	0	0%	0	0%	1	,0%	0	0%	4	,0%	4	,0%	14	,0%
PERUANA	5	,0%	60	,1%	112	,2%	37	,1%	8	,0%	6	,0%	0	0%	77	,1%	70	,1%	375	,6%
SIN INFORMACIÓN	0	0%	1	,0%	0	0%	0	0%	0	0%	0	0%	0	0%	0	0%	0	0%	1	,0%
UCRAIANA	0	0%	0	0%	0	0%	0	0%	0	0%	0	0%	0	0%	0	0%	1	,0%	1	,0%
URUGUAYA	0	0%	0	0%	0	0%	1	,0%	0	0%	0	0%	0	0%	0	0%	0	0%	1	,0%
VENEZOLANA	1	,0%	51	,1%	51	,1%	11	,0%	3	,0%	1	,0%	0	0%	41	,1%	34	,1%	193	,3%
<b>TOTAL</b>	<b>998</b>	<b>1,5%</b>	<b>7.988</b>	<b>11,8%</b>	<b>21.937</b>	<b>32,4%</b>	<b>8.478</b>	<b>12,5%</b>	<b>592</b>	<b>,9%</b>	<b>860</b>	<b>1,3%</b>	<b>96</b>	<b>,1%</b>	<b>11.590</b>	<b>17,1%</b>	<b>15.105</b>	<b>22,3%</b>	<b>67.644</b>	<b>100%</b>

Fuente: SENAINFO DEPLAE

Tabla 92. NNAA vigentes en la línea de atención ambulatoria al 30 de junio, según categoría causal de ingreso y modelo de intervención.  
Año 2020

CATEGORÍA CAUSAL DE INGRESO		MODELO DE INTERVENCIÓN											TOTAL
		PAD	PAS	PDC (24 H)	PDE (24 H)	PEC	PEE	PIE	PIE (24 H)	PPF	PRJ	PRM	
FALTAS O DELITOS INIMPUTABLES	Recuento	0	0	0	0	0	0	437	561	0	0	0	998
	% total	0%	0%	0%	0%	0%	0%	,6%	,8%	0%	0%	0%	1,5%
MALTRATO	Recuento	13	0	0	0	0	0	44	127	2.825	291	4.688	7.988
	% total	,0%	0%	0%	0%	0%	0%	,1%	,2%	4,2%	,4%	6,9%	11,8%
NEGLIGENCIA	Recuento	184	0	0	0	1	0	4.167	1.991	15.238	356	0	21.937
	% total	,3%	0%	0%	0%	,0%	0%	6,2%	2,9%	22,5%	,5%	0%	32,4%
OTRAS CAUSALES DE INGRESO	Recuento	85	9	347	372	340	16	1.619	861	4.082	168	579	8.478
	% total	,1%	,0%	,5%	,5%	,5%	,0%	2,4%	1,3%	6,0%	,2%	,9%	12,5%
PEORES FORMAS DE TRABAJO INFANTIL	Recuento	0	0	0	0	0	573	8	4	0	7	0	592
	% total	0%	0%	0%	0%	0%	,8%	,0%	,0%	0%	,0%	0%	,9%
PRÁCTICAS ABUSIVAS SEXUALES	Recuento	0	708	0	0	0	0	142	10	0	0	0	860
	% total	0%	1,0%	0%	0%	0%	0%	,2%	,0%	0%	0%	0%	1,3%
VÍCTIMA DE ABANDONO	Recuento	0	0	0	0	0	0	57	35	0	4	0	96
	% total	0%	0%	0%	0%	0%	0%	,1%	,1%	0%	,0%	0%	,1%
VÍCTIMA DE DELITOS (SALVO MALTRATO)	Recuento	8	0	0	0	0	196	4	0	0	1.481	9.901	11.590
	% total	,0%	0%	0%	0%	0%	,3%	,0%	0%	0%	2,2%	14,6%	17,1%
VIOLENCIA INTRAFAMILIAR (VIF)	Recuento	36	0	0	0	0	0	1	0	8.751	238	6.079	15.105
	% total	,1%	0%	0%	0%	0%	0%	,0%	0%	12,9%	,4%	9,0%	22,3%
<b>TOTAL</b>	<b>Recuento</b>	<b>326</b>	<b>717</b>	<b>347</b>	<b>372</b>	<b>341</b>	<b>785</b>	<b>6.479</b>	<b>3.589</b>	<b>30.896</b>	<b>2.545</b>	<b>21.247</b>	<b>67.644</b>
	<b>% total</b>	<b>,5%</b>	<b>1,1%</b>	<b>,5%</b>	<b>,5%</b>	<b>,5%</b>	<b>1,2%</b>	<b>9,6%</b>	<b>5,3%</b>	<b>45,7%</b>	<b>3,8%</b>	<b>31,4%</b>	<b>100%</b>

Fuente: SENAINFO DEPLAE

1.4.2 VIGENTES AL 31 DE DICIEMBRE

Tabla 93. NNAA vigentes en la línea de atención ambulatoria al 31 de diciembre, según categoría causal de ingreso, tramo de edad y sexo. Año 2020

CATEGORÍA CAUSAL DE INGRESO	SEXO	TRAMO DE EDAD												TOTAL	
		PRIMERA INFANCIA I (0 - 3 AÑOS)		PRIMERA INFANCIA II (4 - 8 AÑOS)		SEGUNDA INFANCIA (9 - 13 AÑOS)		ADOLESCENTE (14 - 17 AÑOS)		MAYORES DE EDAD		EN GESTACIÓN			
		RECuento	% TOTAL	RECuento	% TOTAL	RECuento	% TOTAL	RECuento	% TOTAL	RECuento	% TOTAL	RECuento	% TOTAL	RECuento	% TOTAL
FALTAS O DELITOS INIMPUTABLES	Hombres	0	0%	0	0%	98	,1%	576	,9%	26	,0%	0	0%	700	1,0%
	Mujeres	0	0%	0	0%	22	,0%	268	,4%	8	,0%	0	0%	298	,4%
	Total	0	0%	0	0%	120	,2%	844	1,2%	34	,1%	0	0%	998	1,5%
MALTRATO	Hombres	95	,1%	1.270	1,9%	1.882	2,8%	845	1,2%	15	,0%	0	0%	4.107	6,1%
	Mujeres	88	,1%	1.034	1,5%	1.574	2,3%	1.151	1,7%	34	,1%	0	0%	3.881	5,7%
	Total	183	,3%	2.304	3,4%	3.456	5,1%	1.996	3,0%	49	,1%	0	0%	7.988	11,8%
NEGLIGENCIA	Hombres	1.152	1,7%	3.016	4,5%	3.840	5,7%	3.720	5,5%	106	,2%	0	0%	11.834	17,5%
	Mujeres	1.069	1,6%	2.660	3,9%	3.120	4,6%	3.153	4,7%	98	,1%	3	,0%	10.103	14,9%
	Total	2.221	3,3%	5.676	8,4%	6.960	10,3%	6.873	10,2%	204	,3%	3	,0%	21.937	32,4%
OTRAS CAUSALES DE INGRESO	Hombres	326	,5%	917	1,4%	1.359	2,0%	1.935	2,9%	127	,2%	0	0%	4.664	6,9%
	Mujeres	280	,4%	797	1,2%	1.035	1,5%	1.616	2,4%	73	,1%	13	,0%	3.814	5,6%
	Total	606	,9%	1.714	2,5%	2.394	3,5%	3.551	5,2%	200	,3%	13	,0%	8.478	12,5%
PEORES FORMAS DE TRABAJO INFANTIL	Hombres	0	0%	1	,0%	13	,0%	43	,1%	5	,0%	0	0%	62	,1%
	Mujeres	0	0%	2	,0%	48	,1%	435	,6%	45	,1%	0	0%	530	,8%
	Total	0	0%	3	,0%	61	,1%	478	,7%	50	,1%	0	0%	592	,9%
PRÁCTICAS ABUSIVAS SEXUALES	Hombres	0	0%	1	,0%	243	,4%	544	,8%	24	,0%	0	0%	812	1,2%
	Mujeres	0	0%	0	0%	21	,0%	25	,0%	2	,0%	0	0%	48	,1%
	Total	0	0%	1	,0%	264	,4%	569	,8%	26	,0%	0	0%	860	1,3%
VÍCTIMA DE ABANDONO	Hombres	0	0%	0	0%	19	,0%	41	,1%	1	,0%	0	0%	61	,1%
	Mujeres	0	0%	2	,0%	5	,0%	28	,0%	0	0%	0	0%	35	,1%
	Total	0	0%	2	,0%	24	,0%	69	,1%	1	,0%	0	0%	96	,1%
VÍCTIMA DE DELITOS (SALVO MALTRATO)	Hombres	19	,0%	1.057	1,6%	1.052	1,6%	382	,6%	27	,0%	0	0%	2.537	3,8%
	Mujeres	66	,1%	1.702	2,5%	3.300	4,9%	3.756	5,6%	229	,3%	0	0%	9.053	13,4%
	Total	85	,1%	2.759	4,1%	4.352	6,4%	4.138	6,1%	256	,4%	0	0%	11.590	17,1%







NACIONALIDAD	REGIÓN																TOTAL	
	REGIÓN DE ARICA	REGIÓN DE TARAPACÁ	REGIÓN DE ANTOFAGASTA	REGIÓN DE ATACAMA	REGIÓN DE COQUIMBO	REGIÓN DE VALPARAÍSO	REGIÓN METROPOLITANA	REGIÓN DEL LIBERTADOR	REGIÓN DEL MAULE	REGIÓN DE ÑUBLE	REGIÓN DE BIOBÍO	REGIÓN DE LA ARAUCANÍA	REGIÓN DE LOS RÍOS	REGIÓN DE LOS LAGOS	REGIÓN DE AYSÉN	REGIÓN DE MAGALLANES		
	% total	0%	0%	0%	0%	0%	0%	0%	,0%	0%	0%	0%	0%	0%	0%	0%	0%	,0%
SUECA	Recuento	0	0	0	0	0	0	0	0	0	0	2	0	0	0	0	0	2
	% total	0%	0%	0%	0%	0%	0%	0%	0%	0%	0%	,0%	0%	0%	0%	0%	0%	,0%
URUGUAYA	Recuento	0	0	0	0	1	0	0	0	0	0	0	0	0	0	0	0	1
	% total	0%	0%	0%	0%	,0%	0%	0%	0%	0%	0%	0%	0%	0%	0%	0%	0%	,0%
VENEZOLANA	Recuento	11	6	7	8	5	52	84	25	13	3	23	2	0	20	3	6	268
	% total	,0%	,0%	,0%	,0%	,0%	,1%	,1%	,0%	,0%	,0%	,0%	,0%	0%	,0%	,0%	,0%	,4%
TOTAL	Recuento	1.685	1.635	2.962	2.527	3.102	9.921	17.331	4.290	4.766	2.153	6.894	2.906	1.872	3.751	691	1.007	67.493
	% total	2,5%	2,4%	4,4%	3,7%	4,6%	14,7%	25,7%	6,4%	7,1%	3,2%	10,2%	4,3%	2,8%	5,6%	1,0%	1,5%	100%

Fuente: SENAINFO DEPLAE

Tabla 95. NNAA vigentes en la línea de atención ambulatoria al 31 de diciembre, según tramo de edad, sexo y nacionalidad. Año 2020

NACIONALIDAD	SEXO	TRAMO DE EDAD												TOTAL	
		PRIMERA INFANCIA I (0 - 3 AÑOS)		PRIMERA INFANCIA II (4 - 8 AÑOS)		SEGUNDA INFANCIA (9 - 13 AÑOS)		ADOLESCENTE (14 - 17 AÑOS)		MAYORES DE EDAD		EN GESTACIÓN			
		RECuento	% TOTAL	RECuento	% TOTAL	RECuento	% TOTAL	RECuento	% TOTAL	RECuento	% TOTAL	RECuento	% TOTAL	RECuento	% TOTAL
ARGENTINA	Hombres	1	,0%	5	,0%	12	,0%	4	,0%	1	,0%	0	0%	23	,0%
	Mujeres	3	,0%	14	,0%	7	,0%	6	,0%	1	,0%	0	0%	31	,0%
	Total	4	,0%	19	,0%	19	,0%	10	,0%	2	,0%	0	0%	54	,1%
BOLIVIANA	Hombres	8	,0%	71	,1%	117	,2%	67	,1%	4	,0%	0	0%	267	,4%
	Mujeres	3	,0%	72	,1%	121	,2%	113	,2%	5	,0%	0	0%	314	,5%
	Total	11	,0%	143	,2%	238	,4%	180	,3%	9	,0%	0	0%	581	,9%
BRASILEÑA	Hombres	0	0%	2	,0%	4	,0%	2	,0%	0	0%	0	0%	8	,0%
	Mujeres	1	,0%	1	,0%	2	,0%	4	,0%	0	0%	0	0%	8	,0%
	Total	1	,0%	3	,0%	6	,0%	6	,0%	0	0%	0	0%	16	,0%
CHILENA	Hombres	2.238	3,3%	8.550	12,7%	11.265	16,7%	8.825	13,1%	397	,6%	0	0%	31.275	46,3%
	Mujeres	2.186	3,2%	8.388	12,4%	11.470	17,0%	11.535	17,1%	661	1,0%	14	,0%	34.254	50,8%
	Total	4.424	6,6%	16.938	25,1%	22.735	33,7%	20.360	30,2%	1.058	1,6%	14	,0%	65.529	97,1%
COLOMBIANA	Hombres	3	,0%	24	,0%	62	,1%	62	,1%	2	,0%	0	0%	153	,2%
	Mujeres	2	,0%	30	,0%	53	,1%	78	,1%	1	,0%	0	0%	164	,2%
	Total	5	,0%	54	,1%	115	,2%	140	,2%	3	,0%	0	0%	317	,5%
CUBANA	Mujeres	0	0%	1	,0%	1	,0%	0	0%	0	0%	0	0%	2	,0%
	Total	0	0%	1	,0%	1	,0%	0	0%	0	0%	0	0%	2	,0%
DOMINICANA	Hombres	0	0%	2	,0%	3	,0%	6	,0%	1	,0%	0	0%	12	,0%
	Mujeres	0	0%	1	,0%	6	,0%	10	,0%	0	0%	0	0%	17	,0%
	Total	0	0%	3	,0%	9	,0%	16	,0%	1	,0%	0	0%	29	,0%
ECUATORIANA	Hombres	0	0%	4	,0%	22	,0%	13	,0%	0	0%	0	0%	39	,1%
	Mujeres	1	,0%	10	,0%	15	,0%	16	,0%	2	,0%	0	0%	44	,1%
	Total	1	,0%	14	,0%	37	,1%	29	,0%	2	,0%	0	0%	83	,1%
ESPAÑOLA	Hombres	0	0%	0	0%	1	,0%	2	,0%	0	0%	0	0%	3	,0%
	Total	0	0%	0	0%	1	,0%	2	,0%	0	0%	0	0%	3	,0%
ESTADOUNIDENSE	Hombres	1	,0%	1	,0%	0	0%	0	0%	0	0%	0	0%	2	,0%
	Mujeres	0	0%	1	,0%	0	0%	0	0%	0	0%	0	0%	1	,0%
	Total	1	,0%	2	,0%	0	0%	0	0%	0	0%	0	0%	3	,0%
HAITIANA	Hombres	1	,0%	35	,1%	40	,1%	14	,0%	0	0%	0	0%	90	,1%
	Mujeres	1	,0%	26	,0%	44	,1%	33	,0%	3	,0%	0	0%	107	,2%
	Total	2	,0%	61	,1%	84	,1%	47	,1%	3	,0%	0	0%	197	,3%
HONDUREÑA	Hombres	0	0%	0	0%	1	,0%	0	0%	0	0%	0	0%	1	,0%
	Mujeres	0	0%	1	,0%	0	0%	1	,0%	1	,0%	0	0%	3	,0%
	Total	0	0%	1	,0%	1	,0%	1	,0%	1	,0%	0	0%	4	,0%
IRANÍ	Hombres	0	0%	0	0%	1	,0%	0	0%	0	0%	0	0%	1	,0%
	Total	0	0%	0	0%	1	,0%	0	0%	0	0%	0	0%	1	,0%

NACIONALIDAD	SEXO	TRAMO DE EDAD												TOTAL	
		PRIMERA INFANCIA I (0 - 3 AÑOS)		PRIMERA INFANCIA II (4 - 8 AÑOS)		SEGUNDA INFANCIA (9 - 13 AÑOS)		ADOLESCENTE (14 - 17 AÑOS)		MAYORES DE EDAD		EN GESTACIÓN			
		RECUESTO	% TOTAL	RECUESTO	% TOTAL	RECUESTO	% TOTAL	RECUESTO	% TOTAL	RECUESTO	% TOTAL	RECUESTO	% TOTAL	RECUESTO	% TOTAL
IRAQUÍ	Mujeres	0	0%	0	0%	0	0%	2	,0%	0	0%	0	0%	2	,0%
	Total	0	0%	0	0%	0	0%	2	,0%	0	0%	0	0%	2	,0%
ITALIANA	Hombres	1	,0%	0	0%	0	0%	0	0%	0	0%	0	0%	1	,0%
	Total	1	,0%	0	0%	0	0%	0	0%	0	0%	0	0%	1	,0%
PARAGUAYA	Hombres	0	0%	0	0%	1	,0%	2	,0%	0	0%	0	0%	3	,0%
	Mujeres	0	0%	2	,0%	3	,0%	6	,0%	0	0%	0	0%	11	,0%
	Total	0	0%	2	,0%	4	,0%	8	,0%	0	0%	0	0%	14	,0%
PERUANA	Hombres	1	,0%	30	,0%	62	,1%	80	,1%	2	,0%	0	0%	175	,3%
	Mujeres	1	,0%	30	,0%	60	,1%	108	,2%	11	,0%	0	0%	210	,3%
	Total	2	,0%	60	,1%	122	,2%	188	,3%	13	,0%	0	0%	385	,6%
SIN INFORMACIÓN	Hombres	0	0%	0	0%	1	,0%	0	0%	0	0%	0	0%	1	,0%
	Total	0	0%	0	0%	1	,0%	0	0%	0	0%	0	0%	1	,0%
SUECA	Mujeres	1	,0%	1	,0%	0	0%	0	0%	0	0%	0	0%	2	,0%
	Total	1	,0%	1	,0%	0	0%	0	0%	0	0%	0	0%	2	,0%
URUGUAYA	Hombres	0	0%	1	,0%	0	0%	0	0%	0	0%	0	0%	1	,0%
	Total	0	0%	1	,0%	0	0%	0	0%	0	0%	0	0%	1	,0%
VENEZOLANA	Hombres	6	,0%	51	,1%	45	,1%	28	,0%	1	,0%	0	0%	131	,2%
	Mujeres	6	,0%	44	,1%	45	,1%	41	,1%	1	,0%	0	0%	137	,2%
	Total	12	,0%	95	,1%	90	,1%	69	,1%	2	,0%	0	0%	268	,4%
TOTAL	Hombres	2.260	3,3%	8.776	13,0%	11.637	17,2%	9.105	13,5%	408	,6%	0	0%	32.186	47,7%
	Mujeres	2.205	3,3%	8.622	12,8%	11.827	17,5%	11.953	17,7%	686	1,0%	14	,0%	35.307	52,3%
	Total	4.465	6,6%	17.398	25,8%	23.464	34,8%	21.058	31,2%	1094	1,6%	14	,0%	67.493	100%

Fuente: SENAINFO DEPLAE

Tabla 96. NNAA vigentes en la línea de atención ambulatoria al 31 de diciembre, según categoría causal de ingreso y nacionalidad. Año 2020

NACIONALIDAD		CATEGORÍA CAUSAL DE INGRESO									TOTAL
		FALTAS O DELITOS INIMPUTABLES	MALTRATO	NEGLIGENCIA	OTRAS CAUSALES DE INGRESO	PEORES FORMAS DE TRABAJO INFANTIL	PRÁCTICAS ABUSIVAS SEXUALES	VÍCTIMA DE ABANDONO	VÍCTIMA DE DELITOS (SALVO MALTRATO)	VIOLENCIA INTRAFAMILIAR (VIF)	
ARGENTINA	Recuento	1	6	20	1	0	0	0	6	20	54
	% total	,0%	,0%	,0%	,0%	0%	0%	0%	,0%	,0%	,1%
BOLIVIANA	Recuento	2	80	132	53	6	15	0	142	151	581
	% total	,0%	,1%	,2%	,1%	,0%	,0%	0%	,2%	,2%	,9%
BRASILEÑA	Recuento	0	3	5	5	0	0	0	2	1	16
	% total	0%	,0%	,0%	,0%	0%	0%	0%	,0%	,0%	,0%
CHILENA	Recuento	907	7.505	21.010	8.247	547	801	90	11.548	14.874	65.529
	% total	1,3%	11,1%	31,1%	12,2%	,8%	1,2%	,1%	17,1%	22,0%	97,1%
COLOMBIANA	Recuento	6	54	82	38	12	7	0	60	58	317
	% total	,0%	,1%	,1%	,1%	,0%	,0%	0%	,1%	,1%	,5%
CUBANA	Recuento	0	0	0	0	0	0	0	2	0	2
	% total	0%	0%	0%	0%	0%	0%	0%	,0%	0%	,0%
DOMINICANA	Recuento	0	2	13	2	0	1	0	9	2	29
	% total	0%	,0%	,0%	,0%	0%	,0%	0%	,0%	,0%	,0%
ECUATORIANA	Recuento	0	12	24	11	2	1	0	15	18	83
	% total	0%	,0%	,0%	,0%	,0%	,0%	0%	,0%	,0%	,1%
ESPAÑOLA	Recuento	0	0	2	0	0	0	0	1	0	3
	% total	0%	0%	,0%	0%	0%	0%	0%	,0%	0%	,0%
ESTADOUNIDENSE	Recuento	0	0	0	2	0	0	0	1	0	3
	% total	0%	0%	0%	,0%	0%	0%	0%	,0%	0%	,0%
HAITIANA	Recuento	1	50	52	28	3	1	0	30	32	197
	% total	,0%	,1%	,1%	,0%	,0%	,0%	0%	,0%	,0%	,3%
HONDUREÑA	Recuento	0	0	2	0	1	0	0	1	0	4
	% total	0%	0%	,0%	0%	,0%	0%	0%	,0%	0%	,0%

NACIONALIDAD		CATEGORÍA CAUSAL DE INGRESO									TOTAL
		FALTAS O DELITOS INIMPUTABLES	MALTRATO	NEGLIGENCIA	OTRAS CAUSALES DE INGRESO	PEORES FORMAS DE TRABAJO INFANTIL	PRÁCTICAS ABUSIVAS SEXUALES	VÍCTIMA DE ABANDONO	VÍCTIMA DE DELITOS (SALVO MALTRATO)	VIOLENCIA INTRAFAMILIAR (VIF)	
IRANÍ	Recuento	0	1	0	0	0	0	0	0	0	1
	% total	0%	,0%	0%	0%	0%	0%	0%	0%	0%	,0%
IRAQUÍ	Recuento	0	0	0	0	0	0	0	1	1	2
	% total	0%	0%	0%	0%	0%	0%	0%	,0%	,0%	,0%
ITALIANA	Recuento	0	0	0	0	0	0	0	0	1	1
	% total	0%	0%	0%	0%	0%	0%	0%	0%	,0%	,0%
PARAGUAYA	Recuento	1	1	5	0	0	0	0	5	2	14
	% total	,0%	,0%	,0%	0%	0%	0%	0%	,0%	,0%	,0%
PERUANA	Recuento	3	73	96	40	7	7	0	77	82	385
	% total	,0%	,1%	,1%	,1%	,0%	,0%	0%	,1%	,1%	,6%
SIN INFORMACIÓN	Recuento	0	1	0	0	0	0	0	0	0	1
	% total	0%	,0%	0%	0%	0%	0%	0%	0%	0%	,0%
SUECA	Recuento	0	0	2	0	0	0	0	0	0	2
	% total	0%	0%	,0%	0%	0%	0%	0%	0%	0%	,0%
URUGUAYA	Recuento	0	0	0	1	0	0	0	0	0	1
	% total	0%	0%	0%	,0%	0%	0%	0%	0%	0%	,0%
VENEZOLANA	Recuento	1	44	76	22	2	3	0	58	62	268
	% total	,0%	,1%	,1%	,0%	,0%	,0%	0%	,1%	,1%	,4%
TOTAL	Recuento	922	7.832	21.521	8.450	580	836	90	11.958	15.304	67.493
	% total	1,4%	11,6%	31,9%	12,5%	,9%	1,2%	,1%	17,7%	22,7%	100%

Fuente: SENAINFO DEPLAE

Tabla 97. NNAA vigentes en la línea de atención ambulatoria al 31 de diciembre, según categoría causal de ingreso y modelo. Año 2020

CATEGORÍA CAUSAL DE INGRESO		MODELO DE INTERVENCIÓN											TOTAL
		PAD	PAS	PDC (24 H)	PDE (24 H)	PEC	PEE	PIE	PIE (24 H)	PPF	PRJ	PRM	
FALTAS O DELITOS INIMPUTABLES	Recuento	0	0	0	0	0	0	398	524	0	0	0	922
	% total	0%	0%	0%	0%	0%	0%	,6%	,8%	0%	0%	0%	1,4%
MALTRATO	Recuento	10	0	0	0	0	0	42	136	2.606	316	4.722	7.832
	% total	,0%	0%	0%	0%	0%	0%	,1%	,2%	3,9%	,5%	7,0%	11,6%
NEGLIGENCIA	Recuento	176	0	0	0	0	0	4.070	1.960	14.933	382	0	21.521
	% total	,3%	0%	0%	0%	0%	0%	6,0%	2,9%	22,1%	,6%	0%	31,9%
OTRAS CAUSALES DE INGRESO	Recuento	90	7	358	378	338	12	1.606	837	4.066	168	590	8.450
	% total	,1%	,0%	,5%	,6%	,5%	,0%	2,4%	1,2%	6,0%	,2%	,9%	12,5%
PEORES FORMAS DE TRABAJO INFANTIL	Recuento	0	0	0	0	0	560	10	4	0	6	0	580
	% total	0%	0%	0%	0%	0%	,8%	,0%	,0%	0%	,0%	0%	,9%
PRÁCTICAS ABUSIVAS SEXUALES	Recuento	0	689	0	0	0	0	137	10	0	0	0	836
	% total	0%	1,0%	0%	0%	0%	0%	,2%	,0%	0%	0%	0%	1,2%
VÍCTIMA DE ABANDONO	Recuento	0	0	0	0	0	0	55	31	0	4	0	90
	% total	0%	0%	0%	0%	0%	0%	,1%	,0%	0%	,0%	0%	,1%
VÍCTIMA DE DELITOS (SALVO MALTRATO)	Recuento	5	0	0	0	0	206	3	0	0	1.745	9.999	11.958
	% total	,0%	0%	0%	0%	0%	,3%	,0%	0%	0%	2,6%	14,8%	17,7%
VIOLENCIA INTRAFAMILIAR (VIF)	Recuento	34	0	0	0	0	0	0	0	8.748	278	6.244	15.304
	% total	,1%	0%	0%	0%	0%	0%	0%	0%	13,0%	,4%	9,3%	22,7%
<b>TOTAL</b>	<b>Recuento</b>	<b>315</b>	<b>696</b>	<b>358</b>	<b>378</b>	<b>338</b>	<b>778</b>	<b>6.321</b>	<b>3.502</b>	<b>30.353</b>	<b>2.899</b>	<b>21.555</b>	<b>67.493</b>
	<b>% total</b>	<b>,5%</b>	<b>1,0%</b>	<b>,5%</b>	<b>,6%</b>	<b>,5%</b>	<b>1,2%</b>	<b>9,4%</b>	<b>5,2%</b>	<b>45,0%</b>	<b>4,3%</b>	<b>31,9%</b>	<b>100%</b>

Fuente: SENAINFO DEPLAE



## 1.5 Egresados

---

**Durante el año 2020 egresaron de los programas de la línea de atención ambulatoria un total de 45.878 niños, niñas, adolescentes y adultos (NNAA).** Los egresados de esta línea representan el 40,8% total de egresos registrados en la red de Protección de SENAME. Respecto a la **distribución por sexo** de la población egresada, el 48,1% corresponde a usuarios de sexo masculino (n=22.065) y el restante 51,9% a usuarias de sexo femenino (n=23.813).

En cuanto a la **distribución etaria** de los egresados de esta línea se puede señalar que se concentran en los “9 a 13 años” y “14 a 17 años” que representan, respectivamente, el 33,2% (n=15.212) y 29,3% (n=13.454). Le sigue a continuación, con el 24% de los egresos, el tramo “4 a 8 años” (n=11.006) y, posteriormente, con una diferencia de casi 20 puntos porcentuales, los egresos de los usuarios de “0 a 3 años”, que con 2.270 casos representa el 4,9% total de egresos.

En relación al **tiempo de permanencia** de los NNAA egresados de programas de la línea de atención ambulatoria, se evidencia que el 62,9% permanecieron entre “1 a 2 años” antes de su egreso (n=28.837) y el 22% permaneció entre “121 a 365 días” antes de su egreso (n=10.078). En promedio los NNAA egresados permanecen 481,2 días antes del egreso. Al considerar el tramo etario y sexo de los NNAA egresados se advierte que, tanto en usuarios de sexo masculino como femenino, el tiempo promedio de permanencia, aumenta a medida que aumenta la edad, pero tal aumento solo se visualiza hasta el tramo “14 a 17 años” (media=493,9), pues en el tramo etario siguiente, “Mayores de edad” se advierte una acotada disminución del tiempo promedio antes del egreso (media=487). Además, el tiempo promedio de permanencia de las usuarias de sexo femenino es levemente inferior, en cada uno de los tramos etarios, que las presentes en los usuarios de sexo masculino.

Por otro lado, los programas que presentan, en promedio, los mayores tiempos de permanencia antes del egreso son: “Programa de Explotación Sexual (PEE)” que registra una media de 739 días; “Programa de Protección Ambulatoria con Discapacidad Grave o Profunda (PAD)” con una media de 698,5 días; “Programa Especializado en Niños, Niñas y/o Adolescentes en Situación de Calle (PEC)” que promedia 688,7 días de permanencia antes del egreso; y Programa Especializado para Agresores Sexuales (PAS), que promedia 571,4 días de permanencia en el programa antes del egreso.

En cuanto al grado de **cumplimiento del Plan de Intervención Individual (PII)** se puede señalar que el 75,1% de los NNAA cumplieron con su Plan de Intervención Individual (n=34.468), lo cual implica el cumplimiento de al menos el 80% de los objetivos del plan de trabajo formulado para cada uno de los usuarios, y el 17,3% cumplió parcialmente con su Plan de Intervención Individual (n=7.933), es decir, entre el 50 y el 79% de los objetivos asociados a su plan.

Por último, en relación a las **principales causales de egreso**, se puede señalar que el 45,2% de los usuarios egresaron bajo el tipo causal de egreso “Asociado al cumplimiento del PII” (n=20.734); seguido por un 21,5% de usuarios que egresaron por causales “Asociadas a la intervención” (n=9.849); un 11% por causales “Asociadas a resoluciones del Tribunal” (n=5.034) y un 10% por causales “Asociadas al término de la intervención” (n=4.573).

A continuación, se presentan cruces con variables de interés:

Tabla 98. NNAA egresados de la línea de atención ambulatoria, según modelo de intervención y región. Año 2020

REGIÓN		MODELO DE INTERVENCIÓN											TOTAL	
		PAD	PAS	PDC (24 H)	PDE (24 H)	PEC	PEE	PIB	PIE	PIE (24 H)	PPF	PRJ		PRM
REGIÓN DE ARICA Y PARINACOTA	Recuento	0	20	0	5	0	18	0	138	32	398	81	387	1.079
	% total	0%	,0%	0%	,0%	0%	,0%	0%	,3%	,1%	,9%	,2%	,8%	2,4%
REGIÓN DE TARAPACÁ	Recuento	0	0	3	9	0	18	0	75	54	308	102	252	821
	% total	0%	0%	,0%	,0%	0%	,0%	0%	,2%	,1%	,7%	,2%	,5%	1,8%
REGIÓN DE ANTOFAGASTA	Recuento	24	27	5	36	0	25	0	180	152	896	46	668	2.059
	% total	,1%	,1%	,0%	,1%	0%	,1%	0%	,4%	,3%	2,0%	,1%	1,5%	4,5%
REGIÓN DE ATACAMA	Recuento	0	0	8	3	0	20	0	248	63	774	49	563	1.728
	% total	0%	0%	,0%	,0%	0%	,0%	0%	,5%	,1%	1,7%	,1%	1,2%	3,8%
REGIÓN DE COQUIMBO	Recuento	26	23	5	5	0	40	0	232	61	1.180	60	607	2.239
	% total	,1%	,1%	,0%	,0%	0%	,1%	0%	,5%	,1%	2,6%	,1%	1,3%	4,9%
REGIÓN DE VALPARAÍSO	Recuento	36	52	27	40	0	80	0	934	143	3.819	41	2.486	7.658
	% total	,1%	,1%	,1%	,1%	0%	,2%	0%	2,0%	,3%	8,3%	,1%	5,4%	16,7%
REGIÓN METROPOLITANA DE SANTIAGO	Recuento	20	116	222	250	68	113	0	526	1.233	3.803	202	3.890	10.443
	% total	,0%	,3%	,5%	,5%	,1%	,2%	0%	1,1%	2,7%	8,3%	,4%	8,5%	22,8%
REGIÓN DEL LIBERTADOR GENERAL BERNARDO O'HIGGINS	Recuento	0	24	4	0	0	0	0	135	192	1.628	25	1.372	3.380
	% total	0%	,1%	,0%	0%	0%	0%	0%	,3%	,4%	3,5%	,1%	3,0%	7,4%
REGIÓN DEL MAULE	Recuento	29	37	3	4	16	0	0	392	33	1.461	124	1.108	3.207
	% total	,1%	,1%	,0%	,0%	,0%	0%	0%	,9%	,1%	3,2%	,3%	2,4%	7,0%
REGIÓN DE ÑUBLE	Recuento	0	28	0	0	0	0	0	87	0	779	0	475	1.369
	% total	0%	,1%	0%	0%	0%	0%	0%	,2%	0%	1,7%	0%	1,0%	3,0%
REGIÓN DE BIOBÍO	Recuento	0	30	10	5	0	13	0	434	74	2.537	80	1.287	4.470
	% total	0%	,1%	,0%	,0%	0%	,0%	0%	,9%	,2%	5,5%	,2%	2,8%	9,7%
REGIÓN DE LA ARAUCANÍA	Recuento	15	54	3	6	0	12	0	293	66	983	71	519	2.022
	% total	,0%	,1%	,0%	,0%	0%	,0%	0%	,6%	,1%	2,1%	,2%	1,1%	4,4%
REGIÓN DE LOS RÍOS	Recuento	0	0	0	0	0	17	0	57	0	623	388	340	1.425
	% total	0%	0%	0%	0%	0%	,0%	0%	,1%	0%	1,4%	,8%	,7%	3,1%
REGIÓN DE LOS LAGOS	Recuento	0	58	9	4	46	25	0	171	40	1.413	379	639	2.784
	% total	0%	,1%	,0%	,0%	,1%	,1%	0%	,4%	,1%	3,1%	,8%	1,4%	6,1%
REGIÓN DE AYSÉN	Recuento	0	0	0	0	0	0	0	64	0	285	0	185	534
	% total	0%	0%	0%	0%	0%	0%	0%	,1%	0%	,6%	0%	,4%	1,2%
REGIÓN DE MAGALLANES Y LA ANTÁRTICA CHILENA	Recuento	0	0	0	0	0	22	27	61	0	331	43	176	660
	% total	0%	0%	0%	0%	0%	,0%	,1%	,1%	0%	,7%	,1%	,4%	1,4%
<b>TOTAL</b>	<b>Recuento</b>	<b>150</b>	<b>469</b>	<b>299</b>	<b>367</b>	<b>130</b>	<b>403</b>	<b>27</b>	<b>4.027</b>	<b>2.143</b>	<b>21.218</b>	<b>1.691</b>	<b>14.954</b>	<b>45.878</b>
	<b>% total</b>	<b>,3%</b>	<b>1,0%</b>	<b>,7%</b>	<b>,8%</b>	<b>,3%</b>	<b>,9%</b>	<b>,1%</b>	<b>8,8%</b>	<b>4,7%</b>	<b>46,2%</b>	<b>3,7%</b>	<b>32,6%</b>	<b>100%</b>

Fuente: SENAINFO DEPLAE

Gráfico 33. Distribución de los NNAA egresados de la línea de atención ambulatoria según modelo de intervención. Año 2020

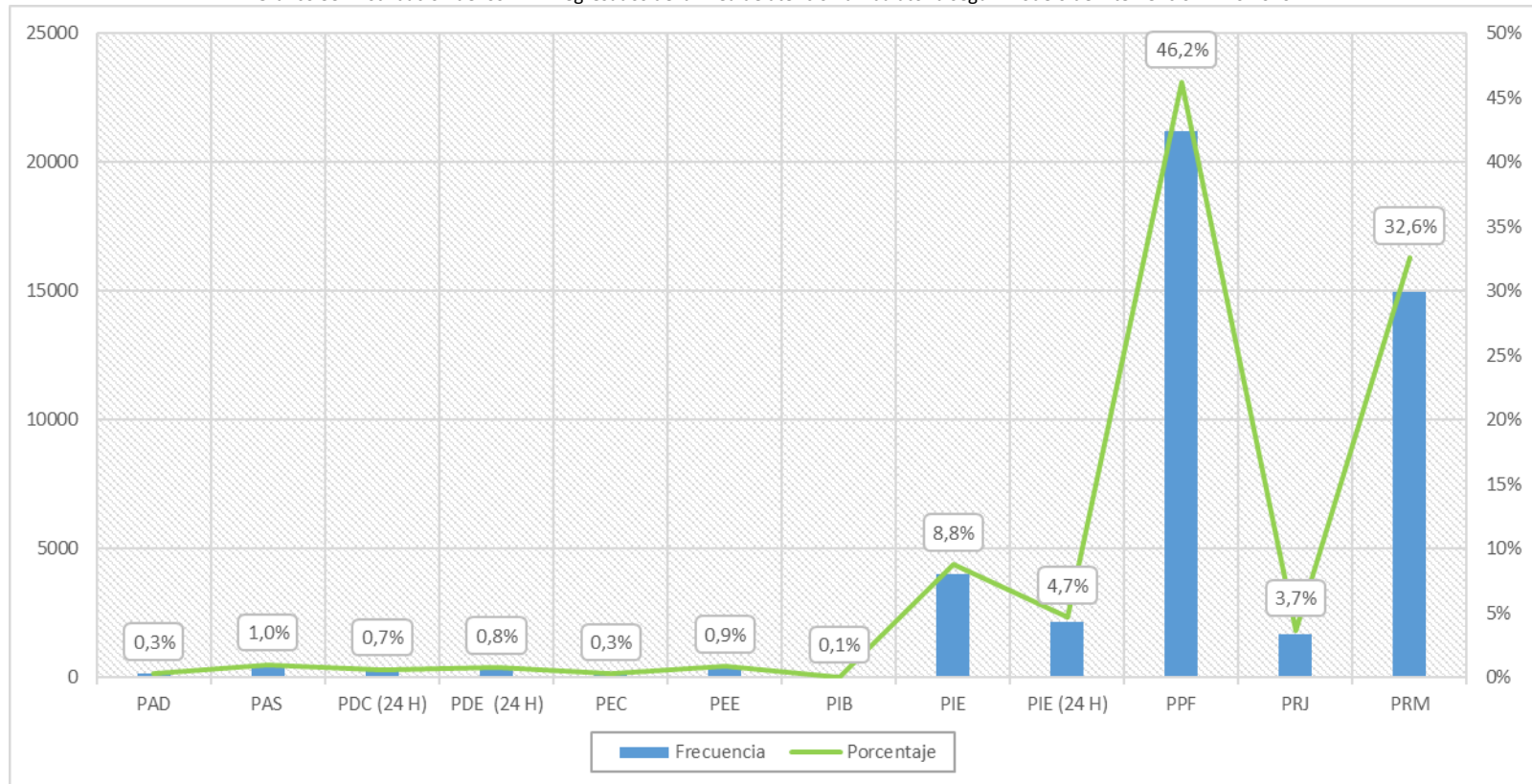

Fuente: SENAINFO DEPLAE

Tabla 99. NNAE Egresados de la línea de atención ambulatoria, según modelo de intervención, tramo de edad y sexo. Año 2020

MODELO DE INTERVENCIÓN	SEXO	TRAMO DE EDAD						TOTAL	
		PRIMERA INFANCIA I (0 - 3 AÑOS)	PRIMERA INFANCIA II (4 - 8 AÑOS)	SEGUNDA INFANCIA (9 - 13 AÑOS)	ADOLESCENCIA (14 - 17 AÑOS)	MAYORES DE EDAD	EN GESTACIÓN		
PAD - PROGRAMA DE PROTECCIÓN AMBULATORIA CON DISCAPACIDAD GRAVE O PROFUNDA	Hombres	Recuento	3	20	34	26	17	0	100
		% total	2,0%	13,3%	22,7%	17,3%	11,3%	0%	66,7%
	Mujeres	Recuento	2	9	17	17	5	0	50
		% total	1,3%	6,0%	11,3%	11,3%	3,3%	0%	33,3%
	Total	Recuento	5	29	51	43	22	0	150
		% total	3,3%	19,3%	34,0%	28,7%	14,7%	0%	100%
PAS - PROGRAMA ESPECIALIZADO PARA AGRESORES SEXUALES	Hombres	Recuento	0	0	92	281	75	0	448
		% total	0%	0%	19,6%	59,9%	16,0%	0%	95,5%
	Mujeres	Recuento	0	0	6	15	0	0	21
		% total	0%	0%	1,3%	3,2%	0%	0%	4,5%
	Total	Recuento	0	0	98	296	75	0	469
		% total	0%	0%	20,9%	63,1%	16,0%	0%	100%
PDC - PROGRAMA ESPECIALIZADO EN DROGAS (24 H)	Hombres	Recuento	0	0	6	124	72	0	202
		% total	0%	0%	2,0%	41,5%	24,1%	0%	67,6%
	Mujeres	Recuento	0	1	3	55	38	0	97
		% total	0%	,3%	1,0%	18,4%	12,7%	0%	32,4%
	Total	Recuento	0	1	9	179	110	0	299
		% total	0%	,3%	3,0%	59,9%	36,8%	0%	100%
PDE - PROGRAMA DE REINSERCIÓN EDUCATIVA (24 H)	Hombres	Recuento	0	0	29	133	64	0	226
		% total	0%	0%	7,9%	36,2%	17,4%	0%	61,6%
	Mujeres	Recuento	0	0	6	90	45	0	141
		% total	0%	0%	1,6%	24,5%	12,3%	0%	38,4%
	Total	Recuento	0	0	35	223	109	0	367
		% total	0%	0%	9,5%	60,8%	29,7%	0%	100%
PEC - PROGRAMA ESPECIALIZADO EN NIÑOS DE LA CALLE	Hombres	Recuento	0	0	4	22	54	0	80
		% total	0%	0%	3,1%	16,9%	41,5%	0%	61,5%
	Mujeres	Recuento	0	1	3	13	33	0	50
		% total	0%	,8%	2,3%	10%	25,4%	0%	38,5%
	Total	Recuento	0	1	7	35	87	0	130
		% total	0%	,8%	5,4%	26,9%	66,9%	0%	100%
PEE - PROGRAMA EXPLOTACIÓN SEXUAL	Hombres	Recuento	0	0	5	16	20	0	41
		% total	0%	0%	1,2%	4,0%	5,0%	0%	10,2%
	Mujeres	Recuento	0	1	23	150	188	0	362
		% total	0%	,2%	5,7%	37,2%	46,7%	0%	89,8%
	Total	Recuento	0	1	28	166	208	0	403
		% total	0%	,2%	6,9%	41,2%	51,6%	0%	100%
PIB - PROGRAMA	Hombres	Recuento	2	3	5	3	0	0	13

MODELO DE INTERVENCIÓN	SEXO	TRAMO DE EDAD						TOTAL	
		PRIMERA INFANCIA I (0 - 3 AÑOS)	PRIMERA INFANCIA II (4 - 8 AÑOS)	SEGUNDA INFANCIA (9 - 13 AÑOS)	ADOLESCENCIA (14 - 17 AÑOS)	MAYORES DE EDAD	EN GESTACIÓN		
DE INTERVENCIÓN BREVE		% total	7,4%	11,1%	18,5%	11,1%	0%	0%	48,1%
		Recuento	0	5	6	3	0	0	14
	Mujeres	% total	0%	18,5%	22,2%	11,1%	0%	0%	51,9%
		Recuento	2	8	11	6	0	0	27
		% total	7,4%	29,6%	40,7%	22,2%	0%	0%	100%
PIE - PROGRAMA DE INTERVENCIÓN ESPECIALIZADA	Hombres	Recuento	22	100	374	1.337	636	0	2.469
		% total	,5%	2,5%	9,3%	33,2%	15,8%	0%	61,3%
	Mujeres	Recuento	17	71	222	817	431	0	1.558
		% total	,4%	1,8%	5,5%	20,3%	10,7%	0%	38,7%
	Total	Recuento	39	171	596	2.154	1.067	0	4.027
		% total	1,0%	4,2%	14,8%	53,5%	26,5%	0%	100%
PIE - PROGRAMA DE INTERVENCIÓN ESPECIALIZADA (24 H)	Hombres	Recuento	2	6	180	732	351	0	1.271
		% total	,1%	,3%	8,4%	34,2%	16,4%	0%	59,3%
	Mujeres	Recuento	2	7	72	522	269	0	872
		% total	,1%	,3%	3,4%	24,4%	12,6%	0%	40,7%
	Total	Recuento	4	13	252	1.254	620	0	2.143
		% total	,2%	,6%	11,8%	58,5%	28,9%	0%	100%
PPF - PROGRAMA DE PREVENCIÓN FOCALIZADA	Hombres	Recuento	984	3.658	4.086	1.891	234	0	10.853
		% total	4,6%	17,2%	19,3%	8,9%	1,1%	0%	51,1%
	Mujeres	Recuento	977	3.290	3.526	2.165	396	11	10.365
		% total	4,6%	15,5%	16,6%	10,2%	1,9%	,1%	48,9%
	Total	Recuento	1.961	6.948	7.612	4.056	630	11	21.218
		% total	9,2%	32,7%	35,9%	19,1%	3,0%	,1%	100%
PRJ - PROGRAMA DE REPRESENTACIÓN JURÍDICA PARA NIÑOS, NIÑAS Y ADOLESCENTES VÍCTIMA DE DELITOS	Hombres	Recuento	52	165	195	146	48	0	606
		% total	3,1%	9,8%	11,5%	8,6%	2,8%	0%	35,8%
	Mujeres	Recuento	65	207	303	354	143	13	1.085
		% total	3,8%	12,2%	17,9%	20,9%	8,5%	,8%	64,2%
	Total	Recuento	117	372	498	500	191	13	1.691
		% total	6,9%	22,0%	29,5%	29,6%	11,3%	,8%	100%
PRM - PROGRAMA ESPECIALIZADO EN MALTRATO	Hombres	Recuento	74	1.633	2.688	1.226	135	0	5.756
		% total	,5%	10,9%	18,0%	8,2%	,9%	0%	38,5%
	Mujeres	Recuento	68	1.829	3.327	3.316	658	0	9.198
		% total	,5%	12,2%	22,2%	22,2%	4,4%	0%	61,5%
	Total	Recuento	142	3.462	6.015	4.542	793	0	14.954
		% total	,9%	23,2%	40,2%	30,4%	5,3%	0%	100%
TOTAL	Hombres	Recuento	1.139	5.585	7.698	5.937	1.706	0	22.065
		% total	2,5%	12,2%	16,8%	12,9%	3,7%	0%	48,1%
	Mujeres	Recuento	1.131	5.421	7.514	7.517	2.206	24	23.813

MODELO DE INTERVENCIÓN	SEXO	TRAMO DE EDAD						TOTAL	
		PRIMERA INFANCIA I (0 - 3 AÑOS)	PRIMERA INFANCIA II (4 - 8 AÑOS)	SEGUNDA INFANCIA (9 - 13 AÑOS)	ADOLESCENCIA (14 - 17 AÑOS)	MAYORES DE EDAD	EN GESTACIÓN		
		<b>% total</b>	<b>2,5%</b>	<b>11,8%</b>	<b>16,4%</b>	<b>16,4%</b>	<b>4,8%</b>	<b>,1%</b>	<b>51,9%</b>
	<b>Total</b>	<b>Recuento</b>	<b>2.270</b>	<b>11.006</b>	<b>15.212</b>	<b>13.454</b>	<b>3.912</b>	<b>24</b>	<b>45.878</b>
		<b>% total</b>	<b>4,9%</b>	<b>24,0%</b>	<b>33,2%</b>	<b>29,3%</b>	<b>8,5%</b>	<b>,1%</b>	<b>100%</b>

Fuente: SENAINFO DEPLAE

Tabla 100. NNAE egresados de la línea de atención ambulatoria, según modelo de intervención y tiempo de permanencia. Año 2020

MODELO DE INTERVENCIÓN		TRAMO DE PERMANENCIA					TOTAL
		0 A 30 DÍAS	31 A 120 DÍAS	121 A 365 DÍAS	1 A 2 AÑOS	MÁS DE 2 AÑOS	
PAD - PROGRAMA DE PROTECCIÓN AMBULATORIA CON DISCAPACIDAD GRAVE O PROFUNDA	Recuento	1	2	9	53	85	150
	% total	,0%	,0%	,0%	,1%	,2%	,3%
PAS - PROGRAMA ESPECIALIZADO PARA AGRESORES SEXUALES	Recuento	0	6	52	340	71	469
	% total	0%	,0%	,1%	,7%	,2%	1,0%
PDC - PROGRAMA ESPECIALIZADO EN DROGAS (24 H)	Recuento	1	12	52	167	67	299
	% total	,0%	,0%	,1%	,4%	,1%	,7%
PDE - PROGRAMA DE REINSENCION EDUCATIVA (24 H)	Recuento	0	7	71	205	84	367
	% total	0%	,0%	,2%	,4%	,2%	,8%
PEC - PROGRAMA ESPECIALIZADO EN NIÑOS DE LA CALLE	Recuento	0	4	27	47	52	130
	% total	0%	,0%	,1%	,1%	,1%	,3%
PEE - PROGRAMA EXPLOTACIÓN SEXUAL	Recuento	4	6	56	145	192	403
	% total	,0%	,0%	,1%	,3%	,4%	,9%
PIB - PROGRAMA DE INTERVENCIÓN BREVE	Recuento	0	2	20	5	0	27
	% total	0%	,0%	,0%	,0%	0%	,1%
PIE - PROGRAMA DE INTERVENCIÓN ESPECIALIZADA	Recuento	11	150	948	2.275	643	4.027
	% total	,0%	,3%	2,1%	5,0%	1,4%	8,8%
PIE - PROGRAMA DE INTERVENCIÓN ESPECIALIZADA (24 H)	Recuento	10	72	513	1.114	434	2.143
	% total	,0%	,2%	1,1%	2,4%	,9%	4,7%
PPF - PROGRAMA DE PREVENCIÓN FOCALIZADA	Recuento	85	655	4.761	13.783	1.934	21.218
	% total	,2%	1,4%	10,4%	30%	4,2%	46,2%
PRJ - PROGRAMA DE REPRESENTACIÓN JURÍDICA PARA NIÑOS, NIÑAS Y ADOLESCENTES VÍCTIMA DE DELITOS	Recuento	123	229	439	469	431	1.691
	% total	,3%	,5%	1,0%	1,0%	,9%	3,7%
PRM - PROGRAMA ESPECIALIZADO EN MALTRATO	Recuento	37	427	3.130	10.234	1.126	14.954
	% total	,1%	,9%	6,8%	22,3%	2,5%	32,6%
<b>TOTAL</b>	<b>Recuento</b>	<b>272</b>	<b>1.572</b>	<b>10.078</b>	<b>28.837</b>	<b>5.119</b>	<b>45.878</b>
	<b>% total</b>	<b>,6%</b>	<b>3,4%</b>	<b>22,0%</b>	<b>62,9%</b>	<b>11,2%</b>	<b>100%</b>

Fuente: SENAINFO DEPLAE

Gráfico 34. Tiempo de permanencia de los NNAA egresados de la línea de atención ambulatoria. Año 2020

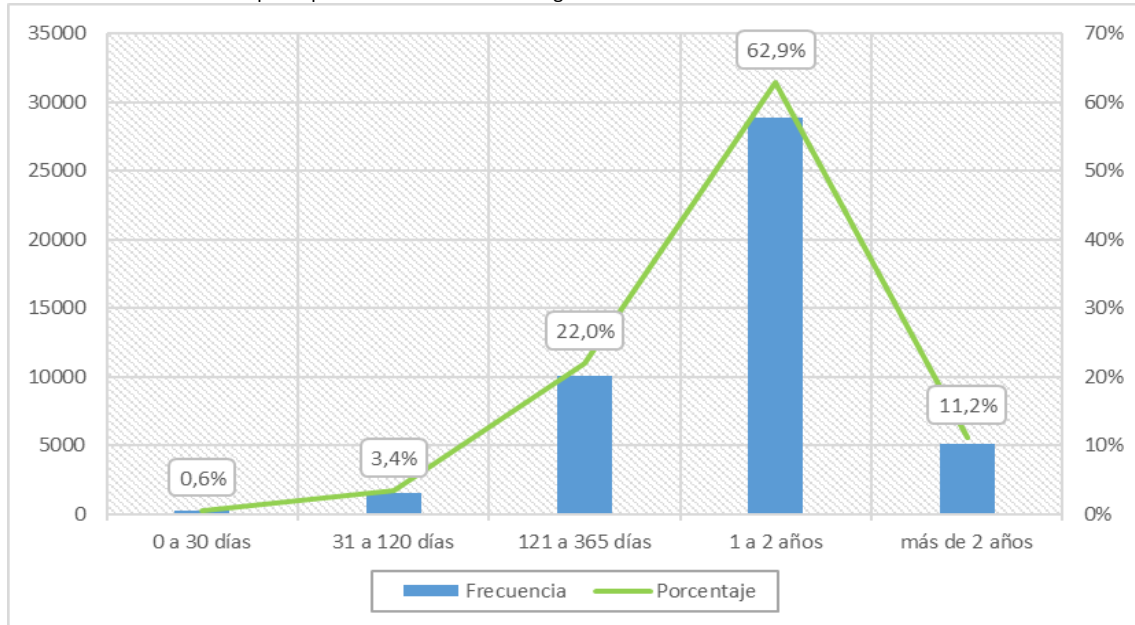

Fuente: SENAINFO DEPLAE

Tabla 101. Tiempo promedio de permanencia de los NNAA egresados de proyectos ambulatorios, según tramo de edad y sexo. Año 2020

TRAMO DE EDAD	SEXO	PERMANENCIA
		MEDIA
PRIMERA INFANCIA I (0 - 3 AÑOS)	Hombres	404,5
	Mujeres	401,9
	Total	403,2
PRIMERA INFANCIA II (4 - 8 AÑOS)	Hombres	471,5
	Mujeres	467,2
	Total	469,4
SEGUNDA INFANCIA (9 - 13 AÑOS)	Hombres	496,6
	Mujeres	481,7
	Total	489,2
ADOLESCENCIA (14 - 17 AÑOS)	Hombres	505,9
	Mujeres	484,4
	Total	493,9
MAYORES DE EDAD	Hombres	493,1
	Mujeres	482,2
	Total	487,0
EN GESTACIÓN	Mujeres	171,2
	Total	171,2
<b>TOTAL</b>	<b>Hombres</b>	<b>487,7</b>
	<b>Mujeres</b>	<b>475,2</b>

TRAMO DE EDAD	SEXO	PERMANENCIA
		MEDIA
<b>Total</b>		<b>481,2</b>

Fuente: SENAINFO DEPLAE

Tabla 102. Tiempo promedio de permanencia de los NNAE egresados de proyectos ambulatorios, según modelo de intervención. Año 2020

MODELO DE INTERVENCIÓN	PERMANENCIA
	MEDIA
PAD - PROGRAMA DE PROTECCIÓN AMBULATORIA CON DISCAPACIDAD GRAVE O PROFUNDA	698,5
PAS - PROGRAMA ESPECIALIZADO PARA AGRESORES SEXUALES	571,4
PDC - PROGRAMA ESPECIALIZADO EN DROGAS (24 H)	553,3
PDE - PROGRAMA DE REINSERCIÓN EDUCATIVA (24 H)	568,2
PEC - PROGRAMA ESPECIALIZADO EN NIÑOS DE LA CALLE	688,7
PEE - PROGRAMA EXPLOTACIÓN SEXUAL	739,0
PIB - PROGRAMA DE INTERVENCIÓN BREVE	263,1
PIE - PROGRAMA DE INTERVENCIÓN ESPECIALIZADA	515,0
PIE - PROGRAMA DE INTERVENCIÓN ESPECIALIZADA (24 H)	529,5
PPF - PROGRAMA DE PREVENCIÓN FOCALIZADA	472,7
PRJ - PROGRAMA DE REPRESENTACIÓN JURÍDICA PARA NIÑOS, NIÑAS Y ADOLESCENTES VÍCTIMA DE DELITOS	504,9
PRM - PROGRAMA ESPECIALIZADO EN MALTRATO	457,8
<b>TOTAL</b>	<b>481,2</b>

Fuente: SENAINFO DEPLAE

Tabla 103. Grado de cumplimiento del Plan de Intervención Individual (PII) de los NNAE egresados de proyectos ambulatorios. Año 2020

GRADO CUMPLIMIENTO PII	FRECUENCIA	PORCENTAJE
LOGRADO (ALREDEDOR DEL 100% DE LOGROS)	34.468	75,1%
PARCIALMENTE LOGRADO (MAS DE UN 50% DE LOGROS)	7.933	17,3%
NO LOGRADO (MENOS DE UN 50% DE LOGROS)	885	1,9%
SIN GRADO CUMPLIMIENTO	494	1,1%
NO LO TERMINA, LO INTERRUMPE	1.921	4,2%
NO ADSCRITO A PROGRAMA	75	0,2%
CIERRE POR NUEVO INSTRUCTIVO REGISTRO (Res. Ex 2662/2019)	102	0,2%
<b>Total</b>	<b>45.878</b>	<b>100%</b>

Fuente: SENAINFO DEPLAE



Tabla 104. Con quién egresan los NNAA atendidos en línea de atención ambulatoria. Año 2020

CON QUIÉN EGRESA	FRECUENCIA	PORCENTAJE
FAMILIA BIOLÓGICA NUCLEAR	39.466	86,02%
FAMILIA BIOLÓGICA EXTENSA	3.742	8,16%
PROYECTO RED SENAME (LRPA/ADOPCIÓN)	1.394	3,04%
FAMILIA EXTERNA	427	0,93%
PROYECTO RESIDENCIAL/FAE/AMBULATORIO (PROTECCIÓN)	255	0,56%
EGRESA SOLO	174	0,38%
SE DESCONOCE	116	0,25%
FAMILIA ACOGIDA	88	0,19%
CENTRO O SERVICIO FUERA DE LA RED SENAME, INCLUYE ORGANISMOS DE LA COMUNIDAD	73	0,16%
CON SU PAREJA	62	0,14%
FAMILIA ADOPTIVA	51	0,11%
NNA EGRESA SOLO, CON PROYECTO DE APOYO	20	0,04%
TRASPASO INTERNO	10	0,02%
<b>TOTAL</b>	<b>45.878</b>	<b>100,00%</b>

Fuente: SENAINFO DEPLAE

Tabla 105. NNAA egresados de la línea de atención ambulatoria, según causal de egreso, sexo y tramo de edad. Año 2020

TIPO DE CAUSAL DE EGRESO	SEXO	TRAMO DE EDAD												TOTAL	
		PRIMERA INFANCIA I (0 - 3 AÑOS)		PRIMERA INFANCIA II (4 - 8 AÑOS)		SEGUNDA INFANCIA (9 - 13 AÑOS)		ADOLESCENCIA (14 - 17 AÑOS)		MAYORES DE EDAD		EN GESTACIÓN			
		RECuento	% TOTAL	RECuento	% TOTAL	RECuento	% TOTAL	RECuento	% TOTAL	RECuento	% TOTAL	RECuento	% TOTAL	RECuento	% TOTAL
ASOCIADAS A LA INTERRUPCIÓN DE LA INTERVENCIÓN	Hombres	12	0%	35	0,1%	46	0,1%	99	0,2%	13	0%	0	0%	205	0,4%
	Mujeres	11	0%	28	0,1%	61	0,1%	75	0,2%	14	0%	0	0%	189	0,4%
	Total	23	0%	63	0,1%	107	0,2%	174	0,3%	27	0%	0	0%	394	0,9%
ASOCIADAS A RESOLUCIONES ADMINISTRATIVAS	Hombres	44	0,1%	219	0,5%	291	0,6%	290	0,6%	217	0,5%	0	0%	1.061	2,3%
	Mujeres	66	0,1%	200	0,4%	288	0,6%	305	0,7%	302	0,7%	0	0%	1.161	2,5%
	Total	110	0,2%	419	0,9%	579	1,3%	595	1,3%	519	1,1%	0	0%	2.222	4,8%
ASOCIADAS A RESOLUCIONES DEL TRIBUNAL	Hombres	156	0,3%	689	1,5%	832	1,8%	654	1,4%	148	0,3%	0	0%	2.479	5,4%
	Mujeres	186	0,4%	609	1,3%	808	1,8%	782	1,7%	170	0,4%	0	0%	2.555	5,6%
	Total	342	0,7%	1.298	2,8%	1.640	3,6%	1.436	3,1%	318	0,7%	0	0%	5.034	11,0%
ASOCIADAS AL TÉRMINO DE LA INTERVENCIÓN	Hombres	106	0,2%	551	1,2%	827	1,8%	577	1,3%	188	0,4%	0	0%	2.249	4,9%
	Mujeres	98	0,2%	518	1,1%	720	1,6%	784	1,7%	204	0,4%	0	0%	2.324	5,1%
	Total	204	0,4%	1.069	2,3%	1.547	3,4%	1.361	3,0%	392	0,9%	0	0%	4.573	10%
ASOCIADAS DIRECTAMENTE A LA INTERVENCIÓN	Hombres	205	0,4%	1.242	2,7%	1.723	3,8%	1.182	2,6%	280	0,6%	0	0%	4.632	10,1%
	Mujeres	200	0,4%	1.202	2,6%	1.749	3,8%	1.664	3,6%	402	0,9%	0	0%	5.217	11,4%
	Total	405	0,9%	2.444	5,3%	3.472	7,6%	2.846	6,2%	682	1,5%	0	0%	9.849	21,5%
ASOCIADO AL CUMPLIMIENTO DEL PII	Hombres	504	1,1%	2.506	5,5%	3.533	7,7%	2.639	5,8%	749	1,6%	0	0%	9.931	21,6%
	Mujeres	455	1,0%	2.530	5,5%	3.454	7,5%	3.389	7,4%	970	2,1%	5	0%	10.803	23,5%
	Total	959	2,1%	5.036	11,0%	6.987	15,2%	6.028	13,1%	1.719	3,7%	5	0%	20.734	45,2%
NO ASOCIADAS AL CUMPLIMIENTO DEL PII	Hombres	112	0,2%	342	0,7%	446	1,0%	496	1,1%	111	0,2%	0	0%	1.507	3,3%
	Mujeres	115	0,3%	334	0,7%	433	0,9%	518	1,1%	144	0,3%	19	0%	1.563	3,4%
	Total	227	0,5%	676	1,5%	879	1,9%	1.014	2,2%	255	0,6%	19	0%	3.070	6,7%
SOLO FLIA ORIGEN Y SOLICITANTES (PAG)	Hombres	0	0%	1	0%	0	0%	0	0%	0	0%	0	0%	1	0%

TIPO DE CAUSAL DE EGRESO	SEXO	TRAMO DE EDAD												TOTAL	
		PRIMERA INFANCIA I (0 - 3 AÑOS)		PRIMERA INFANCIA II (4 - 8 AÑOS)		SEGUNDA INFANCIA (9 - 13 AÑOS)		ADOLESCENCIA (14 - 17 AÑOS)		MAYORES DE EDAD		EN GESTACIÓN		RECUENTO	% TOTAL
		RECUENTO	% TOTAL	RECUENTO	% TOTAL	RECUENTO	% TOTAL	RECUENTO	% TOTAL	RECUENTO	% TOTAL	RECUENTO	% TOTAL		
	Mujeres	0	0%	0	0%	1	0%	0	0%	0	0%	0	0%	1	0%
	Total	0	0%	1	0%	1	0%	0	0%	0	0%	0	0%	2	0%
<b>TOTAL</b>	<b>Hombres</b>	<b>1.139</b>	<b>2,5%</b>	<b>5.585</b>	<b>12,2%</b>	<b>7.698</b>	<b>16,8%</b>	<b>5.937</b>	<b>12,9%</b>	<b>1.706</b>	<b>3,7%</b>	<b>0</b>	<b>0%</b>	<b>22.065</b>	<b>48,1%</b>
	<b>Mujeres</b>	<b>1.131</b>	<b>2,5%</b>	<b>5.421</b>	<b>11,8%</b>	<b>7.514</b>	<b>16,4%</b>	<b>7.517</b>	<b>16,4%</b>	<b>2.206</b>	<b>4,8%</b>	<b>24</b>	<b>0,1%</b>	<b>23.813</b>	<b>51,9%</b>
	<b>Total</b>	<b>2.270</b>	<b>4,9%</b>	<b>11.006</b>	<b>24,0%</b>	<b>15212</b>	<b>33,2%</b>	<b>13.454</b>	<b>29,3%</b>	<b>3912</b>	<b>8,5%</b>	<b>24</b>	<b>0,1%</b>	<b>45.878</b>	<b>100%</b>

Fuente: SENAINFO DEPLAE

## 2. LÍNEA DE ATENCIÓN CUIDADO ALTERNATIVO

---

La línea de atención de cuidados alternativos tiene por finalidad la atención de niños, niñas y adolescentes separados de su familia de origen debido situaciones de graves vulneraciones de derechos. En la totalidad de los casos, el ingreso a la oferta de cuidado alternativo es establecida mediante una orden emitida por los Tribunales de Familias. A continuación, se señalan las distintas modalidades de cuidados alternativos presentes en la red de Protección de SENAME:

- **Residencias de Protección:** La atención residencial de protección corresponde a programas diseñados de acuerdo a las necesidades específicas de niños, niñas y adolescentes, separados de su medio familiar. Están destinados a proporcionar de forma estable alojamiento, alimentación, abrigo, recreación, estimulación temprana, apoyo efectivo y psicológico, asegurando el acceso a la educación, salud y demás servicios que sean necesarios para el bienestar y el adecuado desarrollo de los niños/as. Existen tres tipos de residencias de protección:
  - **Centros de Protección de Organismos Colaboradores Acreditados (OCAS):** Oferta residencial administrada por Organismos Colaboradores Acreditados por SENAME.
  - **Centros de Protección de Administración Directa (CREAD):** Oferta residencial administrada directamente por SENAME. De acuerdo al rango etario del sujeto de atención se dividen en: CREAD para atención de lactantes y pre-escolares (niños y niñas menores de 6 años) y CREAD para atención de niños y niñas mayores de 6 años, pero menores de 18 años de edad.
  - **Residencia Familiar de Administración Directa para Adolescentes (RFA):** Modalidad de cuidado alternativo residencial administrado directamente por SENAME cuyas características principales es que son residencias con menor cobertura de atención simultánea y que promueven ambientes emocionalmente seguros.
  - **Residencia de Alta Especialidad (RAE):** Modalidad de cuidado alternativo residencial administrado directamente por SENAME encargado de la atención de niños, niñas y adolescentes egresados de una Unidad Hospitalaria de Cuidado Intensivo Psiquiátrico y que requieran de cuidados integrales, de un abordaje de especialidad en salud mental y de rehabilitación intensiva.
  
- **Familia de Acogida:** El programa Familia de Acogida es una medida de cuidado alternativo que entrega protección dentro de un grupo familiar a los niños, niñas y adolescentes, víctima de graves vulneraciones de derechos y que, en razón de tales vulneraciones, han debido ser temporalmente separados de su núcleo familiar de origen por orden judicial. Las familias de acogida pueden ser tanto extensas como externa<sup>19</sup>. Existen dos modalidades de familia de acogida:
  - **Programa Familia de Acogida Especializada (FAE-PRO):** Programa administrado por Organismos Colaboradores Acreditados por SENAME:
  - **Programa Familia de Acogida de Administración Directa (FAE-AADD):** Programa administrado directamente por SENAME.

---

<sup>19</sup> Las familias de acogida extensas corresponden a familias cuyas personas que la componen tienen una relación de consanguinidad y/o afinidad con el niño o niña. En cambio, las familias de acogida externas corresponden a grupos familiares que no tienen relación de consanguinidad y/o afinidad con el niño o niña ingresado.

Tabla 106. Cuadro síntesis n° de atenciones, ingresos, atendidos por línea y egresados, según modelo de intervención. Año 2020

MODELO DE INTERVENCIÓN	CATEGORÍAS DE REGISTRO							
	ATENCIÓNES		INGRESOS		ATENDIDOS POR LÍNEA		EGRESADOS	
	RECUESTO	% TOTAL	RECUESTO	% TOTAL	RECUESTO	% TOTAL	RECUESTO	% TOTAL
CLA - CENTRO DE DIAGNÓSTICO PARA LACTANTES	34	0,2%	1	0%	21	0,1%	55	0,9%
CREAD para NNA mayores de seis años pero menores de 18 años de edad	676	3,8%	269	4,6%	613	3,7%	358	5,7%
CREAD para atención de lactantes y pre-escolares	286	1,6%	97	1,7%	284	1,7%	129	2,0%
FAE - AADD PROGRAMA FAMILIA DE ACOGIDA	677	3,8%	198	3,4%	621	3,8%	241	3,8%
FAE - PROGRAMA DE FAMILIA DE ACOGIDA ESPECIALIZADA	9.480	53,0%	3.447	59,4%	8.808	53,6%	3.302	52,5%
RAD - RESIDENCIA CON DISCAPACIDAD CON PROGRAMA PER	11	0,1%	1	0%	10	0,1%	6	0,1%
RAE - RESIDENCIA DE ALTA ESPECIALIDAD	16	0,1%	6	0,1%	14	0,1%	4	0,1%
RDD - RESIDENCIA DE PROTECCIÓN PARA NIÑOS/AS CON DISCAPACIDAD MENTAL DISCRETA O MODERADA	26	0,1%	0	0%	25	0,2%	4	0,1%
RDG - RESIDENCIA DE PROTECCIÓN PARA NIÑOS/AS CON DISCAPACIDAD MENTAL GRAVE O PROFUNDA	68	0,4%	1	0%	68	0,4%	17	0,3%
RDS - RESIDENCIA CON DISCAPACIDAD SEVERA Y SITUACION DEPENDENCIA CON PROGRAMA PRE -PRD	119	0,7%	17	0,3%	105	0,6%	17	0,3%
REM - RESIDENCIA PROTECCION PARA MAYORES CON PROGRAMA	3.342	18,7%	785	13,5%	2.982	18,1%	944	15,0%
RFA - RESIDENCIA FAMILIAR PARA LA ADOLESCENCIA	300	1,7%	105	1,8%	287	1,7%	100	1,6%
RLP - RESIDENCIA DE PROTECCIÓN PARA LACTANTES Y PREESCOLARES (con Programa)	1.243	6,9%	490	8,4%	1.170	7,1%	526	8,4%
RMA - RESIDENCIA PROTECCION PARA MADRES ADOLESCENTES CON PROGRAMA	209	1,2%	58	1,0%	183	1,1%	73	1,2%
RPA - RESIDENCIA DE PROTECCIÓN PARA MADRES ADOLESCENTES	75	0,4%	25	0,4%	56	0,3%	35	0,6%
RPE - RESIDENCIA ESPECIALIZADAS DE PROTECCIÓN	79	0,4%	35	0,6%	58	0,4%	34	0,5%
RPM - RESIDENCIA DE PROTECCIÓN PARA MAYORES	1.107	6,2%	236	4,1%	1.023	6,2%	405	6,4%
RPP - RESIDENCIA DE PROTECCIÓN PARA PREESCOLARES	13	0,1%	2	0%	13	0,1%	3	0%
RSP - RESIDENCIA ESPECIALIZADAS CON PROGRAMA	115	0,6%	31	0,5%	85	0,5%	42	0,7%
RVA - RESIDENCIA DE VIDA FAMILIAR PARA ADOLESCENTES	10	0,1%	2	0%	10	0,1%	0	0%
<b>Total</b>	<b>17.886</b>	<b>100%</b>	<b>5.806</b>	<b>100%</b>	<b>16.436</b>	<b>100%</b>	<b>6.295</b>	<b>100%</b>

Fuente: SENAINFO DEPLAE

## 2.1 Atenciones

---

**Durante el 2020 se realizaron 17.886 atenciones en la línea de cuidados alternativos.** Las atenciones realizadas en esta línea representan el 7% total de atenciones realizadas en la red de Protección de SENAME. El 47,3% estas atenciones (n=8.460) estaban dirigidas NNAA de sexo masculino, y el restante 52,7% (n=9.426) a usuarias del sexo femenino.

En cuanto a la **distribución de las atenciones por modalidad de intervención** se puede señalar que el 53% de las atenciones realizadas corresponden a prestaciones del “Programa de Familia de Acogida Especializada” (N=9.480) y un 3,8% al “Programa Familia de Acogida de Administración directa (FAE AADD)” (n=677). Es decir, que en su conjunto ambos programas concentran el 56,8% total de atenciones realizadas durante el 2020 en la línea de cuidado alternativo. A continuación, concentrando el 18,7% total de atenciones (n= 3.342) está la “Residencia de Protección para Mayores con Programa (REM)”;

le sigue en cuantía de atenciones la “Residencia de Protección para Lactantes y Preescolares (RLP)” (6,9%, N=1.243) y “Residencia de Protección para Mayores (RPM)” (6,2%; n=1.107);

Respecto a la **distribución etaria** se advierte que principalmente corresponden a NNAA de los tramos etarios “4 a 8 años”, “9 a 13 años” y “14 a 17 años”, los que en su conjunto concentran el 77,3% de las atenciones realizadas. Estos tres tramos etarios presentan una distribución bastante homogénea, con frecuencias relativas que van desde 24,3% a 27,7%. Las atenciones efectuadas a niños y niñas de “0 a 3 años” representan el 17,2% del total de atenciones (n=3.076).

Por último, en relación a **las causales de ingreso**, se puede señalar que el 51,4% de las atenciones realizadas en la línea de atención de cuidados alternativos ingresaron bajo la causal de “Negligencia” (n=9.192); el 6,8% por la causal “Violencia intrafamiliar” (n=1.220), el 5,7% por “Maltrato” (n=1.021); el 3,9% por la causal “Víctima de delitos (salvo maltrato)” (n=696) y el 3,4% de las atenciones ingresaron por la causal “Víctima de abandono” (n= 603). Mas, al analizar la distribución de las causales de ingreso según el sexo del NNAA, se verifica que las usuarias de sexo femenino ingresan en mayor proporción que sus pares de sexo masculino por la causal “Víctima de delitos (salvo maltrato)”, pues el 3,2% de las usuarias ingresan por esta causal (n=575) en contraposición al 0,7% de los usuarios de sexo masculino que ingresan bajo esta misma causal (N=121). De igual manera, bajo la causal “Peores Formas de Trabajo Infantil (PFTI)” durante el 2020 se realizaron 17 atenciones, de las cuales el 94,1% estaban destinadas a usuarias de sexo femenino (n=16) y solo una atención a un usuario de sexo masculino (5,9%).

Situación contraria es la visualizada respecto a la causal de ingreso “Faltas o delitos inimputables”, pues las atenciones realizadas a usuarios de sexo masculino ingresados por esta causal duplica a las de sus pares de sexo femenino (22 versus 10 atenciones).

A continuación, se presentan cruces con variables de interés:

Tabla 107. Atenciones realizadas en línea de cuidado alternativo, según modelo de intervención, región y sexo. Año 2020

REGIÓN	SEXO	MODELO DE INTERVENCIÓN																																TOTAL											
		CLA		CREAD MAYORES 6 AÑOS		CREAD LACTANTES Y PREESCOLARES		FAE - AADD		FAE		RAD		RAE		RDD		RDG		RDS		REM		RFA		RLP		RMA		RPA		RPE		RPM		RPP		RSP		RVA		TOTAL			
		N	% TOTAL	N	% TOTAL	N	% TOTAL	N	% TOTAL	N	% TOTAL	N	% TOTAL	N	% TOTAL	N	% TOTAL	N	% TOTAL	N	% TOTAL	N	% TOTAL	N	% TOTAL	N	% TOTAL	N	% TOTAL	N	% TOTAL	N	% TOTAL	N	% TOTAL	N	% TOTAL	N	% TOTAL						
REGIÓN DE ARICA Y PARINACOTA	Hombres	0	0%	9	,1%	0	0%	0	0%	45	,3%	0	0%	0	0%	0	0%	0	0%	0	0%	20	,1%	35	,2%	24	,1%	0	0%	0	0%	0	0%	0	0%	0	0%	2	,0%	135	,8%				
	Mujeres	0	0%	3	,0%	0	0%	0	0%	32	,2%	0	0%	0	0%	0	0%	0	0%	0	0%	0	0%	17	,1%	28	,2%	21	,1%	0	0%	0	0%	0	0%	0	0%	0	0%	8	,0%	109	,6%		
	Total	0	0%	12	,1%	0	0%	0	0%	77	,4%	0	0%	0	0%	0	0%	0	0%	0	0%	0	0%	37	,2%	63	,4%	45	,3%	0	0%	0	0%	0	0%	0	0%	0	0%	10	,1%	244	1,4%		
REGIÓN DE TARAPACÁ	Hombres	0	0%	0	0%	0	0%	0	0%	41	,2%	0	0%	0	0%	0	0%	0	0%	0	0%	0	0%	52	,3%	0	0%	23	,1%	0	0%	0	0%	0	0%	0	0%	0	0%	0	0%	116	,6%		
	Mujeres	0	0%	0	0%	0	0%	0	0%	40	,2%	0	0%	0	0%	0	0%	0	0%	0	0%	0	0%	38	,2%	0	0%	28	,2%	0	0%	0	0%	52	,3%	0	0%	0	0%	0	0%	0	0%	158	,9%
	Total	0	0%	0	0%	0	0%	0	0%	81	,5%	0	0%	0	0%	0	0%	0	0%	0	0%	0	0%	90	,5%	0	0%	51	,3%	0	0%	0	0%	52	,3%	0	0%	0	0%	0	0%	0	0%	274	1,5%
REGIÓN DE ANTOFAGASTA	Hombres	0	0%	0	0%	0	0%	0	0%	132	,7%	0	0%	0	0%	0	0%	0	0%	0	0%	0	0%	0	0%	58	,3%	0	0%	0	0%	0	0%	43	,2%	0	0%	0	0%	0	0%	233	1,3%		
	Mujeres	0	0%	0	0%	0	0%	0	0%	155	,9%	0	0%	0	0%	0	0%	0	0%	0	0%	0	0%	40	,2%	0	0%	50	,3%	0	0%	0	0%	0	0%	38	,2%	0	0%	0	0%	0	0%	283	1,6%
	Total	0	0%	0	0%	0	0%	0	0%	287	1,6%	0	0%	0	0%	0	0%	0	0%	0	0%	0	0%	40	,2%	0	0%	108	,6%	0	0%	0	0%	0	0%	81	,5%	0	0%	0	0%	0	0%	516	2,9%
REGIÓN DE ATACAMA	Hombres	0	0%	0	0%	0	0%	0	0%	121	,7%	0	0%	0	0%	0	0%	0	0%	0	0%	0	0%	45	,3%	0	0%	24	,1%	0	0%	0	0%	0	0%	0	0%	0	0%	0	0%	0	0%	190	1,1%
	Mujeres	0	0%	0	0%	0	0%	0	0%	118	,7%	0	0%	0	0%	0	0%	0	0%	0	0%	0	0%	67	,4%	0	0%	25	,1%	0	0%	0	0%	0	0%	0	0%	0	0%	0	0%	0	0%	210	1,2%
	Total	0	0%	0	0%	0	0%	0	0%	239	1,3%	0	0%	0	0%	0	0%	0	0%	0	0%	0	0%	112	,6%	0	0%	49	,3%	0	0%	0	0%	0	0%	0	0%	0	0%	0	0%	0	0%	400	2,2%
REGIÓN DE COQUIMBO	Hombres	4	,0%	0	0%	0	0%	0	0%	255	1,4%	0	0%	0	0%	0	0%	0	0%	19	,1%	80	,4%	0	0%	36	,2%	0	0%	0	0%	0	0%	16	,1%	0	0%	23	,1%	0	0%	433	2,4%		
	Mujeres	5	,0%	0	0%	0	0%	0	0%	285	1,6%	0	0%	0	0%	0	0%	0	0%	8	,0%	84	,5%	0	0%	33	,2%	0	0%	0	0%	0	0%	24	,1%	0	0%	27	,2%	0	0%	466	2,6%		
	Total	9	,1%	0	0%	0	0%	0	0%	540	3,0%	0	0%	0	0%	0	0%	0	0%	27	,2%	164	,9%	0	0%	69	,4%	0	0%	0	0%	0	0%	40	,2%	0	0%	50	,3%	0	0%	899	5,0%		
REGIÓN DE VALPARAÍSO	Hombres	0	0%	0	0%	0	0%	83	,5%	657	3,7%	0	0%	0	0%	0	0%	0	0%	16	,1%	161	,9%	55	,3%	53	,3%	10	,1%	6	,0%	0	0%	156	,9%	8	,0%	0	0%	0	0%	0	0%	1.205	6,7%
	Mujeres	0	0%	0	0%	0	0%	101	,6%	594	3,3%	0	0%	0	0%	0	0%	0	0%	11	,1%	283	1,6%	44	,2%	41	,2%	35	,2%	23	,1%	0	0%	125	,7%	5	,0%	4	,0%	0	0%	0	0%	1.266	7,1%
	Total	0	0%	0	0%	0	0%	184	1,0%	1.251	7,0%	0	0%	0	0%	0	0%	0	0%	27	,2%	444	2,5%	99	,6%	94	,5%	45	,3%	29	,2%	0	0%	281	1,6%	13	,1%	4	,0%	0	0%	0	0%	2.471	13,8%
REGIÓN METROPOLITANA DE SANTIAGO	Hombres	9	,1%	204	1,1%	72	,4%	161	,9%	1.705	9,5%	4	,0%	10	,1%	0	0%	53	,3%	9	,1%	246	1,4%	58	,3%	144	,8%	13	,1%	0	0%	11	,1%	89	,5%	0	0%	0	0%	0	0%	0	0%	2.788	15,6%
	Mujeres	16	,1%	159	,9%	62	,3%	124	,7%	1.767	9,9%	7	,0%	6	,0%	26	,1%	15	,1%	3	,0%	410	2,3%	15	,1%	117	,7%	34	,2%	0	0%	0	0%	61	,3%	0	0%	0	0%	0	0%	0	0%	2.822	15,8%
	Total	25	,1%	363	2,0%	134	,7%	285	1,6%	3.472	19,4%	11	,1%	16	,1%	26	,1%	68	,4%	12	,1%	656	3,7%	73	,4%	261	1,5%	47	,3%	0	0%	11	,1%	150	,8%	0	0%	0	0%	0	0%	0	0%	5.610	31,4%
REGIÓN DEL LIBERTADOR GENERAL BERNARDO O'HIGGINS	Hombres	0	0%	0	0%	0	0%	0	0%	326	1,8%	0	0%	0	0%	0	0%	0	0%	16	,1%	15	,1%	0	0%	27	,2%	0	0%	0	0%	0	0%	0	0%	0	0%	0	0%	0	0%	0	0%	384	2,1%
	Mujeres	0	0%	0	0%	0	0%	0	0%	348	1,9%	0	0%	0	0%	0	0%	0	0%	12	,1%	63	,4%	0	0%	20	,1%	0	0%	0	0%	0	0%	0	0%	0	0%	31	,2%	0	0%	0	0%	474	2,7%
	Total	0	0%	0	0%	0	0%	0	0%	674	3,8%	0	0%	0	0%	0	0%	0	0%	28	,2%	78	,4%	0	0%	47	,3%	0	0%	0	0%	0	0%	0	0%	31	,2%	0	0%	0	0%	0	0%	858	4,8%
REGIÓN DEL MAULE	Hombres	0	0%	69	,4%	0	0%	0	0%	297	1,7%	0	0%	0	0%	0	0%	0	0%	3	,0%	173	1,0%	0	0%	63	,4%	9	,1%	0	0%	0	0%	12	,1%	0	0%	0	0%	0	0%	0	0%	626	3,5%
	Mujeres	0	0%	39	,2%	0	0%	0	0%	319	1,8%	0	0%	0	0%	0	0%	0	0%	7	,0%	191	1,1%	0	0%	72	,4%	39	,2%	0	0%	0	0%	115	,6%	0	0%	0	0%	0	0%	0	0%	782	4,4%

REGIÓN	SEXO	MODELO DE INTERVENCIÓN																																TOTAL															
		CLA		CREAD MAYORES 6 AÑOS		CREAD LACTANTES Y PREESCOLARES		FAE - AADD		FAE		RAD		RAE		RDD		RDG		RDS		REM		RFA		RLP		RMA		RPA		RPE				RPM		RPP		RSP		RVA							
		N	% TOTAL	N	% TOTAL	N	% TOTAL	N	% TOTAL	N	% TOTAL	N	% TOTAL	N	% TOTAL	N	% TOTAL	N	% TOTAL	N	% TOTAL	N	% TOTAL	N	% TOTAL	N	% TOTAL	N	% TOTAL	N	% TOTAL	N	% TOTAL	N	% TOTAL	N	% TOTAL	N	% TOTAL	N	% TOTAL	N	% TOTAL						
	Total	0	0%	108	,6%	0	0%	0	0%	616	3,4%	0	0%	0	0%	0	0%	0	0%	10	,1%	364	2,0%	0	0%	135	,8%	48	,3%	0	0%	0	0%	0	0%	127	,7%	0	0%	0	0%	0	0%	1.408	7,9%				
REGIÓN DE NUBLE	Hombres	0	0%	0	0%	0	0%	0	0%	162	,9%	0	0%	0	0%	0	0%	0	0%	0	0%	54	,3%	0	0%	28	,2%	0	0%	0	0%	0	0%	0	0%	15	,1%	0	0%	0	0%	0	0%	259	1,4%				
	Mujeres	0	0%	0	0%	0	0%	0	0%	165	,9%	0	0%	0	0%	0	0%	0	0%	0	0%	39	,2%	0	0%	43	,2%	0	0%	0	0%	0	0%	0	0%	58	,3%	0	0%	0	0%	0	0%	0	0%	305	1,7%		
	Total	0	0%	0	0%	0	0%	0	0%	327	1,8%	0	0%	0	0%	0	0%	0	0%	0	0%	93	,5%	0	0%	71	,4%	0	0%	0	0%	0	0%	0	0%	73	,4%	0	0%	0	0%	0	0%	0	0%	564	3,2%		
REGIÓN DE BIOBIO	Hombres	0	0%	11	,1%	48	,3%	97	,5%	315	1,8%	0	0%	0	0%	0	0%	0	0%	0	0%	0	0%	238	1,3%	37	,2%	63	,4%	0	0%	8	,0%	0	0%	46	,3%	0	0%	0	0%	0	0%	0	0%	0	0%	863	4,8%
	Mujeres	0	0%	83	,5%	47	,3%	111	,6%	328	1,8%	0	0%	0	0%	0	0%	0	0%	0	0%	0	0%	288	1,6%	0	0%	62	,3%	0	0%	38	,2%	0	0%	121	,7%	0	0%	0	0%	0	0%	0	0%	0	0%	1.078	6,0%
	Total	0	0%	94	,5%	95	,5%	208	1,2%	643	3,6%	0	0%	0	0%	0	0%	0	0%	0	0%	0	0%	526	2,9%	37	,2%	125	,7%	0	0%	46	,3%	0	0%	167	,9%	0	0%	0	0%	0	0%	0	0%	1.941	10,9%		
REGIÓN DE LA ARAUCANÍA	Hombres	0	0%	48	,3%	23	,1%	0	0%	240	1,3%	0	0%	0	0%	0	0%	0	0%	0	0%	0	0%	104	,6%	0	0%	1	,0%	6	,0%	0	0%	0	0%	15	,1%	0	0%	0	0%	0	0%	0	0%	0	0%	437	2,4%
	Mujeres	0	0%	51	,3%	34	,2%	0	0%	262	1,5%	0	0%	0	0%	0	0%	0	0%	0	0%	0	0%	191	1,1%	0	0%	4	,0%	30	,2%	0	0%	0	0%	13	,1%	0	0%	0	0%	0	0%	0	0%	0	0%	585	3,3%
	Total	0	0%	99	,6%	57	,3%	0	0%	502	2,8%	0	0%	0	0%	0	0%	0	0%	0	0%	0	0%	295	1,6%	0	0%	5	,0%	36	,2%	0	0%	0	0%	28	,2%	0	0%	0	0%	0	0%	0	0%	1.022	5,7%		
REGIÓN DE LOS RÍOS	Hombres	0	0%	0	0%	0	0%	0	0%	101	,6%	0	0%	0	0%	0	0%	0	0%	0	0%	0	0%	50	,3%	0	0%	22	,1%	11	,1%	0	0%	0	0%	0	0%	0	0%	0	0%	0	0%	0	0%	0	0%	184	1,0%
	Mujeres	0	0%	0	0%	0	0%	0	0%	108	,6%	0	0%	0	0%	0	0%	0	0%	0	0%	0	0%	47	,3%	0	0%	19	,1%	22	,1%	0	0%	0	0%	0	0%	0	0%	30	,2%	0	0%	0	0%	0	0%	226	1,3%
	Total	0	0%	0	0%	0	0%	0	0%	209	1,2%	0	0%	0	0%	0	0%	0	0%	0	0%	0	0%	97	,5%	0	0%	41	,2%	33	,2%	0	0%	0	0%	0	0%	0	0%	30	,2%	0	0%	0	0%	410	2,3%		
REGIÓN DE LOS LAGOS	Hombres	0	0%	0	0%	0	0%	0	0%	207	1,2%	0	0%	0	0%	0	0%	0	0%	11	,1%	128	,7%	0	0%	37	,2%	0	0%	0	0%	0	0%	0	0%	96	,5%	0	0%	0	0%	0	0%	0	0%	0	0%	479	2,7%
	Mujeres	0	0%	0	0%	0	0%	0	0%	222	1,2%	0	0%	0	0%	0	0%	0	0%	4	,0%	196	1,1%	0	0%	36	,2%	0	0%	0	0%	16	,1%	64	,4%	0	0%	0	0%	0	0%	0	0%	0	0%	0	0%	538	3,0%
	Total	0	0%	0	0%	0	0%	0	0%	429	2,4%	0	0%	0	0%	0	0%	0	0%	15	,1%	324	1,8%	0	0%	73	,4%	0	0%	0	0%	16	,1%	160	,9%	0	0%	0	0%	0	0%	0	0%	0	0%	1.017	5,7%		
REGIÓN DE AYSÉN	Hombres	0	0%	0	0%	0	0%	0	0%	26	,1%	0	0%	0	0%	0	0%	0	0%	0	0%	0	0%	11	,1%	14	,1%	0	0%	0	0%	0	0%	0	0%	0	0%	0	0%	0	0%	0	0%	0	0%	0	0%	51	,3%
	Mujeres	0	0%	0	0%	0	0%	0	0%	27	,2%	0	0%	0	0%	0	0%	0	0%	0	0%	0	0%	8	,0%	10	,1%	0	0%	0	0%	0	0%	0	0%	0	0%	0	0%	0	0%	0	0%	0	0%	0	0%	45	,3%
	Total	0	0%	0	0%	0	0%	0	0%	53	,3%	0	0%	0	0%	0	0%	0	0%	0	0%	0	0%	19	,1%	24	,1%	0	0%	0	0%	0	0%	0	0%	0	0%	0	0%	0	0%	0	0%	0	0%	96	,5%		
REGIÓN DE MAGALLANES Y LA ANTÁRTICA CHILENA	Hombres	0	0%	0	0%	0	0%	0	0%	40	,2%	0	0%	0	0%	0	0%	0	0%	0	0%	9	,1%	5	,0%	23	,1%	0	0%	0	0%	0	0%	0	0%	0	0%	0	0%	0	0%	0	0%	0	0%	0	0%	77	,4%
	Mujeres	0	0%	0	0%	0	0%	0	0%	40	,2%	0	0%	0	0%	0	0%	0	0%	0	0%	0	0%	13	,1%	4	,0%	22	,1%	0	0%	0	0%	0	0%	0	0%	0	0%	0	0%	0	0%	0	0%	0	0%	79	,4%
	Total	0	0%	0	0%	0	0%	0	0%	80	,4%	0	0%	0	0%	0	0%	0	0%	0	0%	0	0%	22	,1%	9	,1%	45	,3%	0	0%	0	0%	0	0%	0	0%	0	0%	0	0%	0	0%	0	0%	156	,9%		
TOTAL	Hombres	13	,1%	341	1,9%	143	,8%	341	1,9%	4.670	26,1%	4	,0%	10	,1%	0	0%	53	,3%	74	,4%	1.375	7,7%	201	1,1%	640	3,6%	49	,3%	14	,1%	11	,1%	488	2,7%	8	,0%	23	,1%	2	,0%	8.460	47,3%						
	Mujeres	21	,1%	335	1,9%	143	,8%	336	1,9%	4.810	26,9%	7	,0%	6	,0%	26	,1%	15	,1%	45	,3%	1.967	11,0%	99	,6%	603	3,4%	160	,9%	61	,3%	68	,4%	619	3,5%	5	,0%	92	,5%	8	,0%	9.426	52,7%						
	Total	34	,2%	676	3,8%	286	1,6%	677	3,8%	9.480	53,0%	11	,1%	16	,1%	26	,1%	68	,4%	119	,7%	3.342	18,7%	300	1,7%	1.243	6,9%	209	1,2%	75	,4%	79	,4%	1.107	6,2%	13	,1%	115	,6%	10	,1%	17.886	100%						

Fuente: SENAINFO DEPLAE



Gráfico 35. Distribución de las atenciones realizadas en la línea de Cuidado Alternativo según modelo de intervención. Año 2020

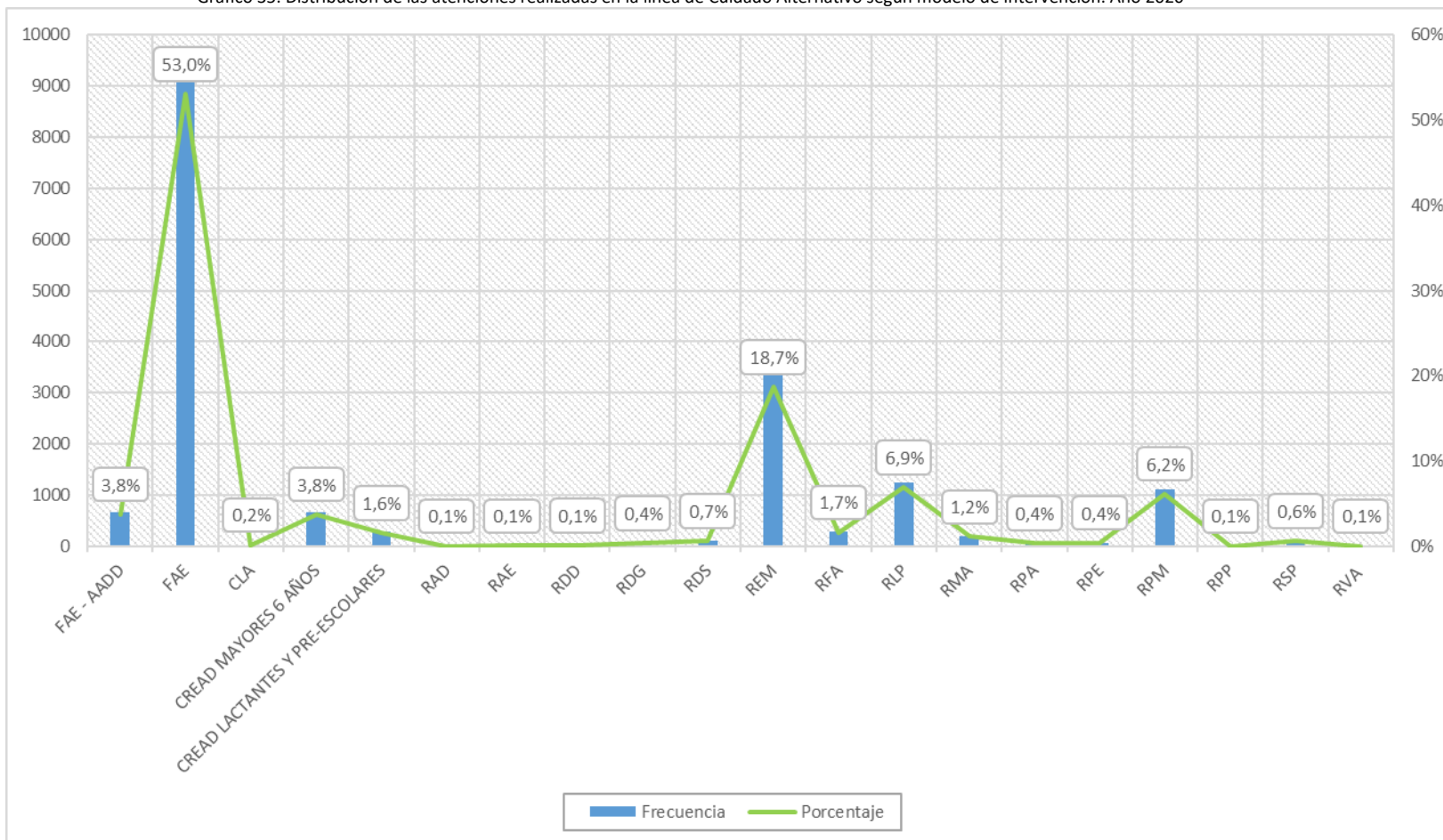

Fuente: SENAINFO DEPLAE

Tabla 108. Atenciones realizadas en línea de cuidado alternativo, según modelo de intervención, tramo de edad y sexo. Año 2020

MODELO DE INTERVENCIÓN	SEXO		TRAMO DE EDAD					TOTAL	
			PRIMERA INFANCIA I (0 - 3 AÑOS)	PRIMERA INFANCIA II (4 - 8 AÑOS)	SEGUNDA INFANCIA (9 - 13 AÑOS)	ADOLESCENTE (14 - 17 AÑOS)	MAYORES DE EDAD		EN GESTACIÓN
CLA - CENTRO DE DIAGNÓSTICO PARA LACTANTES	Hombres	Recuento	12	1	0	0	0	0	13
		% total	35,3%	2,9%	0%	0%	0%	0%	38,2%
	Mujeres	Recuento	17	4	0	0	0	0	21
		% total	50%	11,8%	0%	0%	0%	0%	61,8%
	Total	Recuento	29	5	0	0	0	0	34
		% total	85,3%	14,7%	0%	0%	0%	0%	100%
CTD - CENTRO DE TRÁNSITO Y DISTRIBUCIÓN CON RESIDENCIA	Hombres	Recuento	0	10	75	209	47	0	341
		% total	0%	1,5%	11,1%	30,9%	7,0%	0%	50,4%
	Mujeres	Recuento	0	2	34	261	38	0	335
		% total	0%	,3%	5,0%	38,6%	5,6%	0%	49,6%
	Total	Recuento	0	12	109	470	85	0	676
		% total	0%	1,8%	16,1%	69,5%	12,6%	0%	100%
CTL - CENTRO DE TRÁNSITO Y DISTRIBUCIÓN PARA LACTANTES Y PREESCOLARES	Hombres	Recuento	76	64	3	0	0	0	143
		% total	26,6%	22,4%	1,0%	0%	0%	0%	50%
	Mujeres	Recuento	80	58	4	1	0	0	143
		% total	28,0%	20,3%	1,4%	,3%	0%	0%	50%
	Total	Recuento	156	122	7	1	0	0	286
		% total	54,5%	42,7%	2,4%	,3%	0%	0%	100%
FAE - AADD PROGRAMA FAMILIA DE ACOGIDA	Hombres	Recuento	165	130	35	11	0	0	341
		% total	24,4%	19,2%	5,2%	1,6%	0%	0%	50,4%
	Mujeres	Recuento	161	127	34	11	3	0	336
		% total	23,8%	18,8%	5,0%	1,6%	,4%	0%	49,6%
	Total	Recuento	326	257	69	22	3	0	677
		% total	48,2%	38,0%	10,2%	3,2%	,4%	0%	100%
FAE - PROGRAMA DE FAMILIA DE ACOGIDA ESPECIALIZADA	Hombres	Recuento	885	1.493	1.524	705	63	0	4.670
		% total	9,3%	15,7%	16,1%	7,4%	,7%	0%	49,3%
	Mujeres	Recuento	821	1.492	1.432	935	130	0	4.810
		% total	8,7%	15,7%	15,1%	9,9%	1,4%	0%	50,7%
	Total	Recuento	1.706	2.985	2.956	1.640	193	0	9.480
		% total	18,0%	31,5%	31,2%	17,3%	2,0%	0%	100%
RAD - RESIDENCIA CON DISCAPACIDAD CON PROGRAMA PER	Hombres	Recuento	0	0	0	1	3	0	4
		% total	0%	0%	0%	9,1%	27,3%	0%	36,4%
	Mujeres	Recuento	0	0	1	5	1	0	7
		% total	0%	0%	9,1%	45,5%	9,1%	0%	63,6%
	Total	Recuento	0	0	1	6	4	0	11
		% total	0%	0%	9,1%	54,5%	36,4%	0%	100%
RAE - RESIDENCIA DE ALTA ESPECIALIDAD	Hombres	Recuento	0	0	8	2	0	0	10
		% total	0%	0%	50%	12,5%	0%	0%	62,5%
	Mujeres	Recuento	0	0	1	5	0	0	6
		% total	0%	0%	16,7%	83,3%	0%	0%	100%

MODELO DE INTERVENCIÓN	SEXO	TRAMO DE EDAD						TOTAL	
		PRIMERA INFANCIA I (0 - 3 AÑOS)	PRIMERA INFANCIA II (4 - 8 AÑOS)	SEGUNDA INFANCIA (9 - 13 AÑOS)	ADOLESCENTE (14 - 17 AÑOS)	MAYORES DE EDAD	EN GESTACIÓN		
	Total	% total	0%	0%	6,3%	31,3%	0%	0%	37,5%
		Recuento	0	0	9	7	0	0	16
		% total	0%	0%	56,3%	43,8%	0%	0%	100%
RDD - RESIDENCIA DE PROTECCIÓN PARA NIÑOS/AS CON DISCAPACIDAD MENTAL DISCRETA O MODERADA	Mujeres	Recuento	0	0	5	17	4	0	26
		% total	0%	0%	19,2%	65,4%	15,4%	0%	100%
	Total	Recuento	0	0	5	17	4	0	26
		% total	0%	0%	19,2%	65,4%	15,4%	0%	100%
RDG - RESIDENCIA DE PROTECCIÓN PARA NIÑOS/AS CON DISCAPACIDAD MENTAL GRAVE O PROFUNDA	Hombres	Recuento	0	4	19	22	8	0	53
		% total	0%	5,9%	27,9%	32,4%	11,8%	0%	77,9%
	Mujeres	Recuento	0	0	6	7	2	0	15
		% total	0%	0%	8,8%	10,3%	2,9%	0%	22,1%
	Total	Recuento	0	4	25	29	10	0	68
		% total	0%	5,9%	36,8%	42,6%	14,7%	0%	100%
RDS - RESIDENCIA CON DISCAPACIDAD SEVERA Y SITUACION DEPENDENCIA CON PROGRAMA PRE -PRD	Hombres	Recuento	3	11	27	22	11	0	74
		% total	2,5%	9,2%	22,7%	18,5%	9,2%	0%	62,2%
	Mujeres	Recuento	1	6	12	15	11	0	45
		% total	,8%	5,0%	10,1%	12,6%	9,2%	0%	37,8%
	Total	Recuento	4	17	39	37	22	0	119
		% total	3,4%	14,3%	32,8%	31,1%	18,5%	0%	100%
REM - RESIDENCIA PROTECCION PARA MAYORES CON PROGRAMA	Hombres	Recuento	15	176	544	499	141	0	1.375
		% total	,4%	5,3%	16,3%	14,9%	4,2%	0%	41,1%
	Mujeres	Recuento	15	232	628	832	258	2	1.967
		% total	,4%	6,9%	18,8%	24,9%	7,7%	,1%	58,9%
	Total	Recuento	30	408	1.172	1.331	399	2	3.342
		% total	,9%	12,2%	35,1%	39,8%	11,9%	,1%	100%
RFA - RESIDENCIA FAMILIAR PARA LA ADOLESCENCIA	Hombres	Recuento	0	10	48	116	27	0	201
		% total	0%	3,3%	16,0%	38,7%	9,0%	0%	67,0%
	Mujeres	Recuento	0	5	17	55	22	0	99
		% total	0%	1,7%	5,7%	18,3%	7,3%	0%	33,0%
	Total	Recuento	0	15	65	171	49	0	300
		% total	0%	5,0%	21,7%	57,0%	16,3%	0%	100%
RLP - RESIDENCIA DE PROTECCIÓN PARA LACTANTES Y PREESCOLARES (CON PROGRAMA)	Hombres	Recuento	359	260	21	0	0	0	640
		% total	28,9%	20,9%	1,7%	0%	0%	0%	51,5%
	Mujeres	Recuento	338	247	17	1	0	0	603
		% total	27,2%	19,9%	1,4%	,1%	0%	0%	48,5%
	Total	Recuento	697	507	38	1	0	0	1.243
		% total	56,1%	40,8%	3,1%	,1%	0%	0%	100%
RMA - RESIDENCIA PROTECCION PARA MADRES ADOLESCENTES CON	Hombres	Recuento	43	6	0	0	0	0	49
		% total	20,6%	2,9%	0%	0%	0%	0%	23,4%
	Mujeres	Recuento	40	10	2	68	33	7	160

MODELO DE INTERVENCIÓN	SEXO	TRAMO DE EDAD						TOTAL	
		PRIMERA INFANCIA I (0 - 3 AÑOS)	PRIMERA INFANCIA II (4 - 8 AÑOS)	SEGUNDA INFANCIA (9 - 13 AÑOS)	ADOLESCENTE (14 - 17 AÑOS)	MAYORES DE EDAD	EN GESTACIÓN		
PROGRAMA	Total	% total	19,1%	4,8%	1,0%	32,5%	15,8%	3,3%	76,6%
		Recuento	83	16	2	68	33	7	209
		% total	39,7%	7,7%	1,0%	32,5%	15,8%	3,3%	100%
RPA - RESIDENCIA DE PROTECCIÓN PARA MADRES ADOLESCENTES	Hombres	Recuento	14	0	0	0	0	0	14
		% total	18,7%	0%	0%	0%	0%	0%	18,7%
	Mujeres	Recuento	18	0	0	26	9	8	61
		% total	24,0%	0%	0%	34,7%	12,0%	10,7%	81,3%
	Total	Recuento	32	0	0	26	9	8	75
		% total	42,7%	0%	0%	34,7%	12,0%	10,7%	100%
RPE - RESIDENCIA ESPECIALIZADAS DE PROTECCIÓN	Hombres	Recuento	0	0	3	7	1	0	11
		% total	0%	0%	3,8%	8,9%	1,3%	0%	13,9%
	Mujeres	Recuento	1	0	7	45	15	0	68
		% total	1,3%	0%	8,9%	57,0%	19,0%	0%	86,1%
	Total	Recuento	1	0	10	52	16	0	79
		% total	1,3%	0%	12,7%	65,8%	20,3%	0%	100%
RPM - RESIDENCIA DE PROTECCIÓN PARA MAYORES	Hombres	Recuento	7	88	196	144	53	0	488
		% total	,6%	7,9%	17,7%	13,0%	4,8%	0%	44,1%
	Mujeres	Recuento	5	84	229	234	67	0	619
		% total	,5%	7,6%	20,7%	21,1%	6,1%	0%	55,9%
	Total	Recuento	12	172	425	378	120	0	1.107
		% total	1,1%	15,5%	38,4%	34,1%	10,8%	0%	100%
RPP - RESIDENCIA DE PROTECCIÓN PARA PREESCOLARES	Hombres	Recuento	0	3	5	0	0	0	8
		% total	0%	23,1%	38,5%	0%	0%	0%	61,5%
	Mujeres	Recuento	0	2	3	0	0	0	5
		% total	0%	15,4%	23,1%	0%	0%	0%	38,5%
	Total	Recuento	0	5	8	0	0	0	13
		% total	0%	38,5%	61,5%	0%	0%	0%	100%
RSP - RESIDENCIA ESPECIALIZADAS CON PROGRAMA	Hombres	Recuento	0	1	10	8	4	0	23
		% total	0%	,9%	8,7%	7,0%	3,5%	0%	20%
	Mujeres	Recuento	0	0	6	69	17	0	92
		% total	0%	0%	5,2%	60%	14,8%	0%	80%
	Total	Recuento	0	1	16	77	21	0	115
		% total	0%	,9%	13,9%	67,0%	18,3%	0%	100%
RVA - RESIDENCIA DE VIDA FAMILIAR PARA ADOLESCENTES	Hombres	Recuento	0	0	0	2	0	0	2
		% total	0%	0%	0%	20%	0%	0%	20%
	Mujeres	Recuento	0	0	0	8	0	0	8
		% total	0%	0%	0%	80%	0%	0%	80%
	Total	Recuento	0	0	0	10	0	0	10
		% total	0%	0%	0%	100%	0%	0%	100%
<b>TOTAL</b>	<b>Hombres</b>	<b>Recuento</b>	<b>1.579</b>	<b>2.257</b>	<b>2.518</b>	<b>1.748</b>	<b>358</b>	<b>0</b>	<b>8.460</b>

MODELO DE INTERVENCIÓN	SEXO	TRAMO DE EDAD						TOTAL	
		PRIMERA INFANCIA I (0 - 3 AÑOS)	PRIMERA INFANCIA II (4 - 8 AÑOS)	SEGUNDA INFANCIA (9 - 13 AÑOS)	ADOLESCENTE (14 - 17 AÑOS)	MAYORES DE EDAD	EN GESTACIÓN		
	Mujeres	% total	8,8%	12,6%	14,1%	9,8%	2,0%	0%	47,3%
		Recuento	1.497	2.269	2.438	2.595	610	17	9.426
	Total	% total	8,4%	12,7%	13,6%	14,5%	3,4%	,1%	52,7%
		Recuento	3.076	4.526	4.956	4.343	968	17	17.886
		% total	17,2%	25,3%	27,7%	24,3%	5,4%	,1%	100%

Fuente: SENAINFO DEPLAE

Gráfico 36. Distribución etaria de las atenciones realizadas en la línea de cuidados alternativos. Año 2020

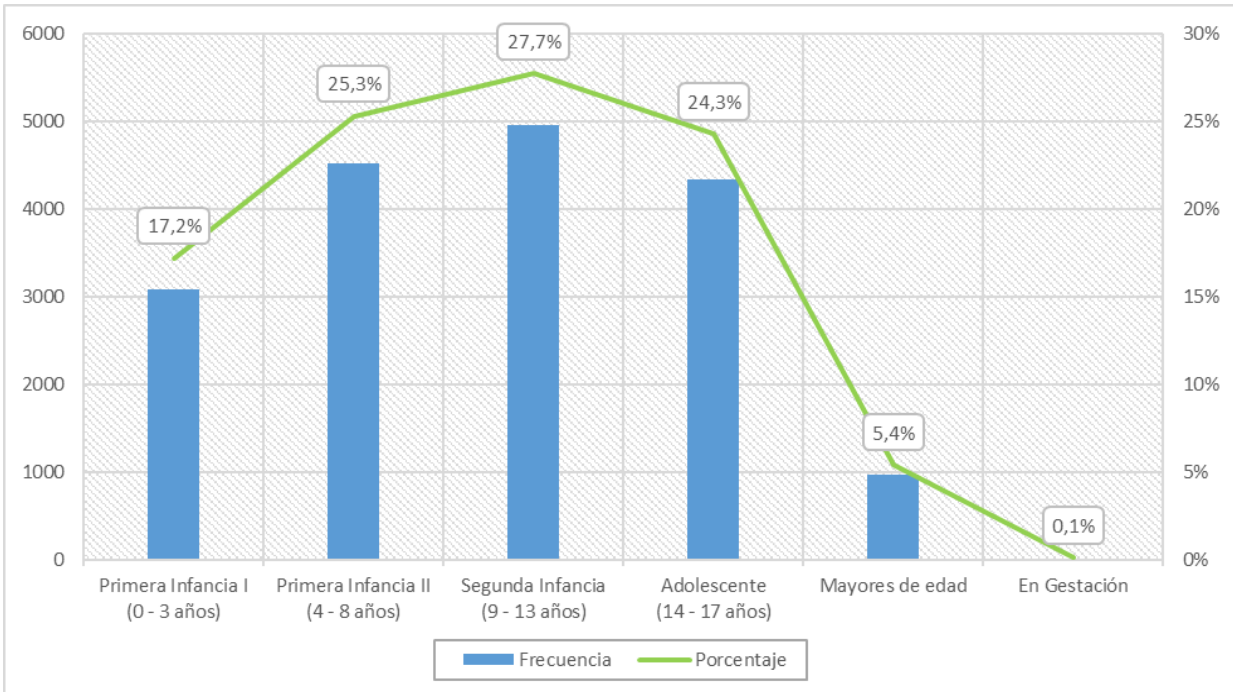

Fuente: SENAINFO DEPLAE

Tabla 109. Atenciones realizadas en línea de cuidado alternativo, según categoría causal de ingreso, tramo de edad y sexo. Año 2020

CATEGORÍA CAUSAL INGRESO	SEXO		TRAMO DE EDAD					TOTAL	
			PRIMERA INFANCIA I (0 - 3 AÑOS)	PRIMERA INFANCIA II (4 - 8 AÑOS)	SEGUNDA INFANCIA (9 - 13 AÑOS)	ADOLESCENTE (14 - 17 AÑOS)	MAYORES DE EDAD		EN GESTACIÓN
CEDIDO EN ADOPCIÓN	Hombres	Recuento	50	1	0	0	0	0	51
		% total	49,5%	1,0%	0%	0%	0%	0%	50,5%
	Mujeres	Recuento	50	0	0	0	0	0	50
		% total	49,5%	0%	0%	0%	0%	0%	49,5%
	Total	Recuento	100	1	0	0	0	0	101
		% total	99,0%	1,0%	0%	0%	0%	0%	100%
FALTAS O DELITOS INIMPUTABLES	Hombres	Recuento	0	0	3	15	4	0	22
		% total	0%	0%	9,4%	46,9%	12,5%	0%	68,8%
	Mujeres	Recuento	0	0	2	8	0	0	10
		% total	0%	0%	6,3%	25,0%	0%	0%	31,3%
	Total	Recuento	0	0	5	23	4	0	32
		% total	0%	0%	15,6%	71,9%	12,5%	0%	100%
MALTRATO	Hombres	Recuento	29	130	204	110	13	0	486
		% total	2,8%	12,7%	20%	10,8%	1,3%	0%	47,6%
	Mujeres	Recuento	25	128	168	170	44	0	535
		% total	2,4%	12,5%	16,5%	16,7%	4,3%	0%	52,4%
	Total	Recuento	54	258	372	280	57	0	1.021
		% total	5,3%	25,3%	36,4%	27,4%	5,6%	0%	100%
NEGLIGENCIA	Hombres	Recuento	855	1.237	1.412	883	179	0	4.566
		% total	9,3%	13,5%	15,4%	9,6%	1,9%	0%	49,7%
	Mujeres	Recuento	738	1.233	1.258	1.143	253	1	4.626
		% total	8,0%	13,4%	13,7%	12,4%	2,8%	,0%	50,3%
	Total	Recuento	1.593	2.470	2.670	2.026	432	1	9.192
		% total	17,3%	26,9%	29,0%	22,0%	4,7%	,0%	100%
OTRAS CAUSALES DE INGRESO	Hombres	Recuento	510	560	557	520	116	0	2.263
		% total	10,2%	11,2%	11,1%	10,4%	2,3%	0%	45,3%
	Mujeres	Recuento	524	562	600	825	206	16	2.733
		% total	10,5%	11,2%	12,0%	16,5%	4,1%	,3%	54,7%
	Total	Recuento	1.034	1.122	1.157	1.345	322	16	4.996
		% total	20,7%	22,5%	23,2%	26,9%	6,4%	,3%	100%
PEORES FORMAS DE TRABAJO INFANTIL	Hombres	Recuento	0	0	0	0	1	0	1
		% total	0%	0%	0%	0%	5,9%	0%	5,9%
	Mujeres	Recuento	0	0	1	11	4	0	16
		% total	0%	0%	5,9%	64,7%	23,5%	0%	94,1%
	Total	Recuento	0	0	1	11	5	0	17
		% total	0%	0%	5,9%	64,7%	29,4%	0%	100%
PRÁCTICAS	Hombres	Recuento	0	0	1	0	2	0	3

CATEGORÍA CAUSAL INGRESO	SEXO	TRAMO DE EDAD						TOTAL	
		PRIMERA INFANCIA I (0 - 3 AÑOS)	PRIMERA INFANCIA II (4 - 8 AÑOS)	SEGUNDA INFANCIA (9 - 13 AÑOS)	ADOLESCENTE (14 - 17 AÑOS)	MAYORES DE EDAD	EN GESTACIÓN		
ABUSIVAS SEXUALES		% total	0%	0%	16,7%	0%	33,3%	0%	50%
		Recuento	0	0	1	2	0	0	3
	Mujeres	% total	0%	0%	16,7%	33,3%	0%	0%	50%
		Recuento	0	0	2	2	2	0	6
Total	% total	0%	0%	33,3%	33,3%	33,3%	0%	100%	
	Recuento	0	0	0	2	0	0	2	
SOLICITUD DE DIAGNÓSTICO Y/O PERITAJE	Hombres	Recuento	0	0	0	2	0	0	2
		% total	0%	0%	0%	100%	0%	0%	100%
	Total	Recuento	0	0	0	2	0	0	2
		% total	0%	0%	0%	100%	0%	0%	100%
VÍCTIMA DE ABANDONO	Hombres	Recuento	52	87	88	91	24	0	342
		% total	8,6%	14,4%	14,6%	15,1%	4,0%	0%	56,7%
	Mujeres	Recuento	63	62	52	66	18	0	261
		% total	10,4%	10,3%	8,6%	10,9%	3,0%	0%	43,3%
	Total	Recuento	115	149	140	157	42	0	603
		% total	19,1%	24,7%	23,2%	26,0%	7,0%	0%	100%
VÍCTIMA DE DELITOS (SALVO MALTRATO)	Hombres	Recuento	1	31	50	34	5	0	121
		% total	,1%	4,5%	7,2%	4,9%	,7%	0%	17,4%
	Mujeres	Recuento	8	70	183	246	68	0	575
		% total	1,1%	10,1%	26,3%	35,3%	9,8%	0%	82,6%
	Total	Recuento	9	101	233	280	73	0	696
		% total	1,3%	14,5%	33,5%	40,2%	10,5%	0%	100%
VIOLENCIA INTRAFAMILIAR (VIF)	Hombres	Recuento	82	211	203	93	14	0	603
		% total	6,7%	17,3%	16,6%	7,6%	1,1%	0%	49,4%
	Mujeres	Recuento	89	214	173	124	17	0	617
		% total	7,3%	17,5%	14,2%	10,2%	1,4%	0%	50,6%
	Total	Recuento	171	425	376	217	31	0	1.220
		% total	14,0%	34,8%	30,8%	17,8%	2,5%	0%	100%
TOTAL	Hombres	Recuento	1.579	2.257	2.518	1.748	358	0	8.460
		% total	8,8%	12,6%	14,1%	9,8%	2,0%	0%	47,3%
	Mujeres	Recuento	1.497	2.269	2.438	2.595	610	17	9.426
		% total	8,4%	12,7%	13,6%	14,5%	3,4%	,1%	52,7%
	Total	Recuento	3.076	4.526	4.956	4.343	968	17	17.886
		% total	17,2%	25,3%	27,7%	24,3%	5,4%	,1%	100%

Fuente: SENAINFO DEPLAE

Tabla 110. Atenciones realizadas en la línea de cuidado alternativo, según categoría de causal de ingreso y región. Año 2020

REGIÓN		CATEGORÍA CAUSAL DE INGRESO											TOTAL
		CEDIDO EN ADOPCIÓN	FALTAS O DELITOS INIMPUTABLES	MALTRATO	NEGLIGENCIA	OTRAS CAUSALES DE INGRESO	PEORES FORMAS DE TRABAJO INFANTIL	PRÁCTICAS ABUSIVAS SEXUALES	SOLICITUD DE DIAGNÓSTICO Y/O PERITAJE	VÍCTIMA DE ABANDONO	VÍCTIMA DE DELITOS (SALVO MALTRATO)	VIOLENCIA INTRAFAMILIAR (VIF)	
REGIÓN DE ARICA Y PARINACOTA	Recuento	1	0	11	101	64	0	0	0	38	7	22	244
	% total	,0%	0%	,1%	,6%	,4%	0%	0%	0%	,2%	,0%	,1%	1,4%
REGIÓN DE TARAPACÁ	Recuento	2	0	7	65	182	0	0	0	3	3	12	274
	% total	,0%	0%	,0%	,4%	1,0%	0%	0%	0%	,0%	,0%	,1%	1,5%
REGIÓN DE ANTOFAGASTA	Recuento	9	0	19	300	142	0	0	0	19	7	20	516
	% total	,1%	0%	,1%	1,7%	,8%	0%	0%	0%	,1%	,0%	,1%	2,9%
REGIÓN DE ATACAMA	Recuento	2	0	30	222	121	2	0	0	2	9	12	400
	% total	,0%	0%	,2%	1,2%	,7%	,0%	0%	0%	,0%	,1%	,1%	2,2%
REGIÓN DE COQUIMBO	Recuento	4	0	39	428	302	1	0	0	33	25	67	899
	% total	,0%	0%	,2%	2,4%	1,7%	,0%	0%	0%	,2%	,1%	,4%	5,0%
REGIÓN DE VALPARAÍSO	Recuento	0	0	128	1.298	758	3	2	0	58	69	155	2.471
	% total	0%	0%	,7%	7,3%	4,2%	,0%	,0%	0%	,3%	,4%	,9%	13,8%
REGIÓN METROPOLITANA DE SANTIAGO	Recuento	31	10	315	3.172	1.311	2	1	0	210	168	390	5.610
	% total	,2%	,1%	1,8%	17,7%	7,3%	,0%	,0%	0%	1,2%	,9%	2,2%	31,4%
REGIÓN DEL LIBERTADOR GENERAL BERNARDO O'HIGGINS	Recuento	4	0	75	357	326	0	0	0	10	17	69	858
	% total	,0%	0%	,4%	2,0%	1,8%	0%	0%	0%	,1%	,1%	,4%	4,8%
REGIÓN DEL MAULE	Recuento	6	0	111	760	320	0	0	0	68	79	64	1.408
	% total	,0%	0%	,6%	4,2%	1,8%	0%	0%	0%	,4%	,4%	,4%	7,9%
REGIÓN DE ÑUBLE	Recuento	10	0	34	254	186	0	0	1	8	39	32	564
	% total	,1%	0%	,2%	1,4%	1,0%	0%	0%	,0%	,0%	,2%	,2%	3,2%
REGIÓN DE BIOBÍO	Recuento	6	5	89	989	590	2	0	1	55	99	105	1.941
	% total	,0%	,0%	,5%	5,5%	3,3%	,0%	0%	,0%	,3%	,6%	,6%	10,9%
REGIÓN DE LA ARAUCANÍA	Recuento	10	15	65	505	182	5	3	0	28	70	139	1.022



REGIÓN	CATEGORÍA CAUSAL DE INGRESO											TOTAL	
	CEDIDO EN ADOPCIÓN	FALTAS O DELITOS INIMPUTABLES	MALTRATO	NEGLIGENCIA	OTRAS CAUSALES DE INGRESO	PEORES FORMAS DE TRABAJO INFANTIL	PRÁCTICAS ABUSIVAS SEXUALES	SOLICITUD DE DIAGNÓSTICO Y/O PERITAJE	VÍCTIMA DE ABANDONO	VÍCTIMA DE DELITOS (SALVO MALTRATO)	VIOLENCIA INTRAFAMILIAR (VIF)		
	% total	,1%	,1%	,4%	2,8%	1,0%	,0%	,0%	0%	,2%	,4%	,8%	5,7%
REGIÓN DE LOS RÍOS	Recuento	0	0	23	205	101	1	0	0	12	20	48	410
	% total	0%	0%	,1%	1,1%	,6%	,0%	0%	0%	,1%	,1%	,3%	2,3%
REGIÓN DE LOS LAGOS	Recuento	8	0	58	410	357	0	0	0	46	78	60	1.017
	% total	,0%	0%	,3%	2,3%	2,0%	0%	0%	0%	,3%	,4%	,3%	5,7%
REGIÓN DE AYSÉN	Recuento	3	2	7	52	17	0	0	0	4	3	8	96
	% total	,0%	,0%	,0%	,3%	,1%	0%	0%	0%	,0%	,0%	,0%	,5%
REGIÓN DE MAGALLANES Y LA ANTÁRTICA CHILENA	Recuento	5	0	10	74	37	1	0	0	9	3	17	156
	% total	,0%	0%	,1%	,4%	,2%	,0%	0%	0%	,1%	,0%	,1%	,9%
<b>TOTAL</b>	<b>Recuento</b>	<b>101</b>	<b>32</b>	<b>1.021</b>	<b>9.192</b>	<b>4.996</b>	<b>17</b>	<b>6</b>	<b>2</b>	<b>603</b>	<b>696</b>	<b>1.220</b>	<b>17.886</b>
	<b>% total</b>	<b>,6%</b>	<b>,2%</b>	<b>5,7%</b>	<b>51,4%</b>	<b>27,9%</b>	<b>,1%</b>	<b>,0%</b>	<b>,0%</b>	<b>3,4%</b>	<b>3,9%</b>	<b>6,8%</b>	<b>100%</b>

Fuente: SENAINFO DEPLAE

## 2.2 Ingresados

---

Durante el 2020 **ingresaron 5.806 niños, niñas, adolescentes y adultos (NNAA) a programas de la línea de cuidado alternativo**. Los ingresos a esta línea representan el 6,2% total de NNA ingresados a la red de Protección de SENAME. Respecto al sexo de la población ingresada, el 47,2% corresponde a usuarios de sexo masculino (n=2.743) y el 52,8% a usuarias del sexo femenino (n=3.063).

En relación a la **oferta programática de la línea de atención de cuidados alternativos**, se advierte la predominancia del “Programa Familia de Acogida Especializada (FAE-PRO)” que concentra el 59,4% de los NNAA ingresados durante el 2020 (n=3.447), le sigue en volumen de ingresos, pero con una diferencia de casi 46 puntos porcentuales respecto de FAE-PRO, el programa “Residencia de Protección para Mayores con Programa (REM)” que con 785 NNAA representa el 13,5% del total de la población ingresada a esta línea. A continuación, con el 8,4% se encuentra el programa “Residencia de Protección para Lactantes y Preescolares con Programa (RLP)” (n=490) y con 4,6% el programa “CREAD para NNA mayores de seis años, pero menores de 18 años de edad” (n=269).

Respecto de la **distribución etaria** se evidencia una distribución bastante homogénea entre la población ingresada perteneciente a los tramos etarios “0 a 3 años”, “4 a 8 años”, “9 a 13 años” y “14 a 17 años”, con porcentajes que van desde 22,8% a 25,8%. Mas, al considerar el sexo de los NNA, se observan diferencias significativas en el tramo “14 a 17 años”, pues las usuarias de ese tramo etario representan el 28,3% del total de ingresos de mujeres (n=866), en cambio, en los usuarios de sexo masculino ese tramo etario representa 18,8% del total de ingresados de ese sexo (n=516).

En relación a las **causales de ingreso**, el principal motivo de ingreso a la línea de cuidados alternativos se da bajo la causal de “negligencia” que con 2.960 casos abarca al 51% de la población ingresada. Le sigue, con una manifiesta diferencia porcentual, las causales de “Violencia Intrafamiliar (VIF)” (n=459; 7,9%) y “Maltrato” (5,1%; n=297). Si se analizan y comparan las causales de ingreso de acuerdo al sexo de los NNAA es posible observar que la causal que presenta mayores diferencias es “Víctima de delitos (salvo maltrato)”, pues el número de NNA de sexo femenino que ingresan bajo esta causal (n=139) casi septuplica los ingresos bajo la misma causal en usuarios de sexo masculino (n=35).

A continuación, se presentan cruces con variables de interés:

Tabla 111. NNAA Ingresados a línea de cuidado alternativo, según modelo de intervención, región y sexo. Año 2020

REGIÓN	SEXO	MODELO DE INTERVENCIÓN																												TOTAL																	
		CLA		CREAD MAYORES DE 6 AÑOS		CREAD LACTANTES Y PRE-ESCOLARES		FAE - AADD		FAE		RAD		RAE		RDG		RDS		REM		RFA		RLP		RMA		RPA				RPE		RPM		RPP		RSP		RVA							
		N	% TOTAL	N	% TOTAL	N	% TOTAL	N	% TOTAL	N	% TOTAL	N	% TOTAL	N	% TOTAL	N	% TOTAL	N	% TOTAL	N	% TOTAL	N	% TOTAL	N	% TOTAL	N	% TOTAL	N	% TOTAL			N	% TOTAL	N	% TOTAL	N	% TOTAL	N	% TOTAL	N	% TOTAL						
REGIÓN DE ARIKA Y PARINACOTA	Hombres	0	0%	0	0%	0	0%	0	0%	47	,8%	0	0%	0	0%	0	0%	0	0%	0	0%	0	0%	0	0%	29	,5%	0	0%	0	0%	0	0%	0	0%	9	,2%	0	0%	0	0%	0	0%	85	1,5%		
	Mujeres	0	0%	0	0%	0	0%	0	0%	55	,9%	0	0%	0	0%	0	0%	0	0%	0	0%	12	,2%	0	0%	25	,4%	0	0%	0	0%	0	0%	0	0%	9	,2%	0	0%	0	0%	0	0%	0	0%	101	1,7%
	Total	0	0%	0	0%	0	0%	0	0%	102	1,8%	0	0%	0	0%	0	0%	0	0%	0	0%	12	,2%	0	0%	54	,9%	0	0%	0	0%	0	0%	18	,3%	0	0%	0	0%	0	0%	0	0%	186	3,2%		
REGIÓN DE TARAPACÁ	Hombres	0	0%	1	,0%	0	0%	0	0%	14	,2%	0	0%	0	0%	0	0%	0	0%	0	0%	10	,2%	22	,4%	10	,2%	0	0%	0	0%	0	0%	0	0%	0	0%	0	0%	0	0%	0	0%	0	0%	57	1,0%
	Mujeres	0	0%	1	,0%	0	0%	0	0%	9	,2%	0	0%	0	0%	0	0%	0	0%	0	0%	12	,2%	14	,2%	13	,2%	0	0%	0	0%	0	0%	0	0%	0	0%	0	0%	0	0%	2	,0%	51	,9%		
	Total	0	0%	2	,0%	0	0%	0	0%	23	,4%	0	0%	0	0%	0	0%	0	0%	0	0%	22	,4%	36	,6%	23	,4%	0	0%	0	0%	0	0%	0	0%	0	0%	0	0%	2	,0%	108	1,9%				
REGIÓN DE ANTOFAGASTA	Hombres	0	0%	0	0%	0	0%	0	0%	30	,5%	0	0%	0	0%	0	0%	0	0%	0	0%	15	,3%	0	0%	13	,2%	0	0%	0	0%	0	0%	0	0%	0	0%	0	0%	0	0%	0	0%	0	0%	58	1,0%
	Mujeres	0	0%	0	0%	0	0%	0	0%	41	,7%	0	0%	0	0%	0	0%	0	0%	0	0%	23	,4%	0	0%	10	,2%	0	0%	0	0%	0	0%	0	0%	0	0%	0	0%	0	0%	0	0%	0	0%	74	1,3%
	Total	0	0%	0	0%	0	0%	0	0%	71	1,2%	0	0%	0	0%	0	0%	0	0%	0	0%	38	,7%	0	0%	23	,4%	0	0%	0	0%	0	0%	0	0%	0	0%	0	0%	0	0%	0	0%	132	2,3%		
REGIÓN DE ATACAMA	Hombres	0	0%	0	0%	0	0%	0	0%	9	,2%	0	0%	0	0%	0	0%	0	0%	0	0%	0	0%	4	,1%	5	,1%	0	0%	0	0%	0	0%	0	0%	0	0%	0	0%	0	0%	0	0%	0	0%	18	,3%
	Mujeres	0	0%	0	0%	0	0%	0	0%	8	,1%	0	0%	0	0%	0	0%	0	0%	0	0%	0	0%	7	,1%	3	,1%	0	0%	0	0%	0	0%	0	0%	0	0%	0	0%	0	0%	0	0%	0	0%	18	,3%
	Total	0	0%	0	0%	0	0%	0	0%	17	,3%	0	0%	0	0%	0	0%	0	0%	0	0%	0	0%	11	,2%	8	,1%	0	0%	0	0%	0	0%	0	0%	0	0%	0	0%	0	0%	0	0%	36	,6%		
REGIÓN DE COQUIMBO	Hombres	0	0%	0	0%	0	0%	0	0%	97	1,7%	0	0%	0	0%	0	0%	7	,1%	31	,5%	0	0%	9	,2%	0	0%	0	0%	0	0%	0	0%	5	,1%	0	0%	2	,0%	0	0%	0	0%	151	2,6%		
	Mujeres	1	,0%	0	0%	0	0%	0	0%	132	2,3%	0	0%	0	0%	0	0%	0	0%	47	,8%	0	0%	17	,3%	0	0%	0	0%	0	0%	5	,1%	0	0%	9	,2%	0	0%	0	0%	0	0%	211	3,6%		
	Total	1	,0%	0	0%	0	0%	0	0%	229	3,9%	0	0%	0	0%	0	0%	7	,1%	78	1,3%	0	0%	26	,4%	0	0%	0	0%	0	0%	10	,2%	0	0%	11	,2%	0	0%	0	0%	362	6,2%				
REGIÓN DE VALPARAÍSO	Hombres	0	0%	15	,3%	9	,2%	0	0%	100	1,7%	0	0%	0	0%	0	0%	0	0%	8	,1%	0	0%	0	0%	1	,0%	0	0%	0	0%	3	,1%	0	0%	0	0%	0	0%	0	0%	0	0%	136	2,3%		
	Mujeres	0	0%	25	,4%	12	,2%	0	0%	87	1,5%	0	0%	0	0%	0	0%	0	0%	31	,5%	0	0%	0	0%	3	,1%	0	0%	0	0%	2	,0%	0	0%	0	0%	0	0%	0	0%	0	0%	160	2,8%		
	Total	0	0%	40	,7%	21	,4%	0	0%	187	3,2%	0	0%	0	0%	0	0%	0	0%	39	,7%	0	0%	0	0%	4	,1%	0	0%	0	0%	5	,1%	0	0%	0	0%	0	0%	0	0%	296	5,1%				
REGIÓN METROPOLITANA DE SANTIAGO	Hombres	0	0%	0	0%	0	0%	0	0%	79	1,4%	0	0%	0	0%	0	0%	1	,0%	27	,5%	0	0%	24	,4%	0	0%	0	0%	0	0%	39	,7%	0	0%	0	0%	0	0%	0	0%	0	0%	170	2,9%		
	Mujeres	0	0%	0	0%	0	0%	0	0%	68	1,2%	0	0%	0	0%	0	0%	0	0%	57	1,0%	0	0%	13	,2%	0	0%	0	0%	0	0%	19	,3%	0	0%	0	0%	0	0%	0	0%	0	0%	157	2,7%		
	Total	0	0%	0	0%	0	0%	0	0%	147	2,5%	0	0%	0	0%	0	0%	1	,0%	84	1,4%	0	0%	37	,6%	0	0%	0	0%	0	0%	58	1,0%	0	0%	0	0%	0	0%	0	0%	327	5,6%				
REGIÓN DEL LIBERTADOR GENERAL BERNARDO O'HIGGINS	Hombres	0	0%	0	0%	0	0%	0	0%	37	,6%	0	0%	0	0%	0	0%	0	0%	9	,2%	0	0%	6	,1%	3	,1%	0	0%	0	0%	0	0%	0	0%	0	0%	0	0%	0	0%	0	0%	55	,9%		
	Mujeres	0	0%	0	0%	0	0%	0	0%	32	,6%	0	0%	0	0%	0	0%	0	0%	17	,3%	0	0%	4	,1%	8	,1%	0	0%	0	0%	0	0%	0	0%	9	,2%	0	0%	0	0%	0	0%	70	1,2%		
	Total	0	0%	0	0%	0	0%	0	0%	69	1,2%	0	0%	0	0%	0	0%	0	0%	26	,4%	0	0%	10	,2%	11	,2%	0	0%	0	0%	0	0%	9	,2%	0	0%	0	0%	0	0%	125	2,2%				

REGIÓN	SEXO	MODELO DE INTERVENCIÓN																												TOTAL																			
		CLA		CREAD MAYORES DE 6 AÑOS		CREAD LACTANTES Y PRE-ESCOLARES		FAE - AADD		FAE		RAD		RAE		RDG		RDS		REM		RFA		RLP		RMA		RPA				RPE		RPM		RPP		RSP		RVA									
		N	% TOTAL	N	% TOTAL	N	% TOTAL	N	% TOTAL	N	% TOTAL	N	% TOTAL	N	% TOTAL	N	% TOTAL	N	% TOTAL	N	% TOTAL	N	% TOTAL	N	% TOTAL	N	% TOTAL	N	% TOTAL			N	% TOTAL	N	% TOTAL	N	% TOTAL	N	% TOTAL	N	% TOTAL								
REGIÓN DEL MAULE	Hombres	0	0%	0	0%	0	0%	0	0%	8	,1%	0	0%	0	0%	0	0%	0	0%	0	0%	2	,0%	5	,1%	8	,1%	0	0%	0	0%	0	0%	0	0%	0	0%	0	0%	0	0%	23	,4%						
	Mujeres	0	0%	0	0%	0	0%	0	0%	9	,2%	0	0%	0	0%	0	0%	0	0%	0	0%	4	,1%	4	,1%	9	,2%	0	0%	0	0%	0	0%	0	0%	0	0%	0	0%	0	0%	0	0%	26	,4%				
	Total	0	0%	0	0%	0	0%	0	0%	17	,3%	0	0%	0	0%	0	0%	0	0%	0	0%	6	,1%	9	,2%	17	,3%	0	0%	0	0%	0	0%	0	0%	0	0%	0	0%	0	0%	0	0%	49	,8%				
REGIÓN DE ÑUBLE	Hombres	0	0%	0	0%	0	0%	0	0%	46	,8%	0	0%	0	0%	0	0%	0	0%	0	0%	12	,2%	0	0%	14	,2%	0	0%	0	0%	0	0%	5	,1%	0	0%	0	0%	0	0%	0	0%	77	1,3%				
	Mujeres	0	0%	0	0%	0	0%	0	0%	58	1,0%	0	0%	0	0%	0	0%	0	0%	10	,2%	0	0%	15	,3%	0	0%	0	0%	0	0%	18	,3%	0	0%	0	0%	0	0%	0	0%	0	0%	101	1,7%				
	Total	0	0%	0	0%	0	0%	0	0%	104	1,8%	0	0%	0	0%	0	0%	0	0%	0	0%	22	,4%	0	0%	29	,5%	0	0%	0	0%	23	,4%	0	0%	0	0%	0	0%	0	0%	0	0%	178	3,1%				
REGIÓN DE BIOBÍO	Hombres	0	0%	0	0%	0	0%	0	0%	16	,3%	0	0%	0	0%	0	0%	0	0%	0	0%	21	,4%	0	0%	10	,2%	0	0%	0	0%	0	0%	0	0%	0	0%	0	0%	0	0%	0	0%	47	,8%				
	Mujeres	0	0%	0	0%	0	0%	0	0%	12	,2%	0	0%	0	0%	0	0%	0	0%	9	,2%	0	0%	10	,2%	0	0%	0	0%	28	,5%	0	0%	0	0%	0	0%	0	0%	0	0%	0	0%	59	1,0%				
	Total	0	0%	0	0%	0	0%	0	0%	28	,5%	0	0%	0	0%	0	0%	0	0%	30	,5%	0	0%	20	,3%	0	0%	0	0%	28	,5%	0	0%	0	0%	0	0%	0	0%	0	0%	0	0%	106	1,8%				
REGIÓN DE LA ARAUCANÍA	Hombres	0	0%	0	0%	0	0%	18	,3%	237	4,1%	0	0%	0	0%	0	0%	4	,1%	21	,4%	16	,3%	18	,3%	2	,0%	1	,0%	0	0%	26	,4%	1	,0%	0	0%	0	0%	0	0%	0	0%	344	5,9%				
	Mujeres	0	0%	0	0%	0	0%	39	,7%	226	3,9%	0	0%	0	0%	0	0%	0	0%	86	1,5%	13	,2%	16	,3%	10	,2%	7	,1%	0	0%	21	,4%	1	,0%	0	0%	0	0%	0	0%	0	0%	419	7,2%				
	Total	0	0%	0	0%	0	0%	57	1,0%	463	8,0%	0	0%	0	0%	0	0%	4	,1%	107	1,8%	29	,5%	34	,6%	12	,2%	8	,1%	0	0%	47	,8%	2	,0%	0	0%	0	0%	0	0%	0	0%	763	13,1%				
REGIÓN DE LOS RÍOS	Hombres	0	0%	0	0%	20	,3%	23	,4%	108	1,9%	0	0%	0	0%	0	0%	0	0%	39	,7%	4	,1%	19	,3%	0	0%	4	,1%	0	0%	12	,2%	0	0%	0	0%	0	0%	0	0%	0	0%	0	0%	229	3,9%		
	Mujeres	0	0%	30	,5%	14	,2%	48	,8%	120	2,1%	0	0%	0	0%	0	0%	0	0%	56	1,0%	0	0%	15	,3%	0	0%	13	,2%	0	0%	23	,4%	0	0%	0	0%	0	0%	0	0%	0	0%	0	0%	319	5,5%		
	Total	0	0%	30	,5%	34	,6%	71	1,2%	228	3,9%	0	0%	0	0%	0	0%	0	0%	95	1,6%	4	,1%	34	,6%	0	0%	17	,3%	0	0%	35	,6%	0	0%	0	0%	0	0%	0	0%	0	0%	0	0%	548	9,4%		
REGIÓN DE LOS LAGOS	Hombres	0	0%	0	0%	0	0%	0	0%	130	2,2%	0	0%	0	0%	0	0%	0	0%	14	,2%	0	0%	18	,3%	0	0%	0	0%	0	0%	0	0%	0	0%	0	0%	0	0%	0	0%	0	0%	0	0%	162	2,8%		
	Mujeres	0	0%	0	0%	0	0%	0	0%	126	2,2%	0	0%	0	0%	0	0%	1	,0%	18	,3%	0	0%	9	,2%	0	0%	0	0%	0	0%	0	0%	0	0%	0	0%	0	0%	11	,2%	0	0%	0	0%	165	2,8%		
	Total	0	0%	0	0%	0	0%	0	0%	256	4,4%	0	0%	0	0%	0	0%	1	,0%	32	,6%	0	0%	27	,5%	0	0%	0	0%	0	0%	0	0%	0	0%	0	0%	11	,2%	0	0%	0	0%	0	0%	327	5,6%		
REGIÓN DE AYSÉN	Hombres	0	0%	29	,5%	0	0%	0	0%	106	1,8%	0	0%	0	0%	0	0%	0	0%	54	,9%	0	0%	10	,2%	3	,1%	0	0%	0	0%	1	,0%	0	0%	0	0%	0	0%	0	0%	0	0%	0	0%	203	3,5%		
	Mujeres	0	0%	13	,2%	0	0%	0	0%	93	1,6%	0	0%	0	0%	0	0%	3	,1%	35	,6%	0	0%	25	,4%	15	,3%	0	0%	0	0%	19	,3%	0	0%	0	0%	0	0%	0	0%	0	0%	0	0%	203	3,5%		
	Total	0	0%	42	,7%	0	0%	0	0%	199	3,4%	0	0%	0	0%	0	0%	3	,1%	89	1,5%	0	0%	35	,6%	18	,3%	0	0%	0	0%	20	,3%	0	0%	0	0%	0	0%	0	0%	0	0%	0	0%	406	7,0%		
REGIÓN DE MAGALLANES Y LA ANTÁRTICA CHILENA	Hombres	0	0%	78	1,3%	24	,4%	37	,6%	644	11,1%	0	0%	5	,1%	1	,0%	0	0%	35	,6%	14	,2%	65	1,1%	4	,1%	0	0%	7	,1%	14	,2%	0	0%	0	0%	0	0%	0	0%	0	0%	0	0%	0	0%	928	16,0%
	Mujeres	0	0%	77	1,3%	18	,3%	33	,6%	663	11,4%	1	,0%	1	,0%	0	0%	1	,0%	70	1,2%	2	,0%	48	,8%	9	,2%	0	0%	0	0%	6	,1%	0	0%	0	0%	0	0%	0	0%	0	0%	0	0%	0	0%	929	16,0%
	Total	0	0%	155	2,7%	42	,7%	70	1,2%	1307	22,5%	1	,0%	6	,1%	1	,0%	1	,0%	105	1,8%	16	,3%	113	1,9%	13	,2%	0	0%	7	,1%	20	,3%	0	0%	0	0%	0	0%	0	0%	0	0%	0	0%	1.857	32,0%		
<b>TOTAL</b>	<b>Hombres</b>	<b>0</b>	<b>0%</b>	<b>123</b>	<b>2,1%</b>	<b>53</b>	<b>,9%</b>	<b>78</b>	<b>1,3%</b>	<b>1.708</b>	<b>29,4%</b>	<b>0</b>	<b>0%</b>	<b>5</b>	<b>,1%</b>	<b>1</b>	<b>,0%</b>	<b>12</b>	<b>,2%</b>	<b>298</b>	<b>5,1%</b>	<b>65</b>	<b>1,1%</b>	<b>258</b>	<b>4,4%</b>	<b>13</b>	<b>,2%</b>	<b>5</b>	<b>,1%</b>	<b>7</b>	<b>,1%</b>	<b>114</b>	<b>2,0%</b>	<b>1</b>	<b>,0%</b>	<b>2</b>	<b>,0%</b>	<b>0</b>	<b>0%</b>	<b>0</b>	<b>0%</b>	<b>2.743</b>	<b>47,2%</b>						

REGIÓN	SEXO	MODELO DE INTERVENCIÓN																												TOTAL											
		CLA		CREAD MAYORES DE 6 AÑOS		CREAD LACTANTES Y PRE-ESCOLARES		FAE - AADD		FAE		RAD		RAE		RDG		RDS		REM		RFA		RLP		RMA		RPA				RPE		RPM		RPP		RSP		RVA	
		N	% TOTAL	N	% TOTAL	N	% TOTAL	N	% TOTAL	N	% TOTAL	N	% TOTAL	N	% TOTAL	N	% TOTAL	N	% TOTAL	N	% TOTAL	N	% TOTAL	N	% TOTAL	N	% TOTAL	N	% TOTAL			N	% TOTAL	N	% TOTAL	N	% TOTAL	N	% TOTAL	N	% TOTAL
	Mujeres	1	,0%	146	2,5%	44	,8%	120	2,1%	1.739	30%	1	,0%	1	,0%	0	0%	5	,1%	487	8,4%	40	,7%	232	4,0%	45	,8%	20	,3%	28	,5%	122	2,1%	1	,0%	29	,5%	2	,0%	3.063	52,8%
	Total	1	,0%	269	4,6%	97	1,7%	198	3,4%	3.447	59,4%	1	,0%	6	,1%	1	,0%	17	,3%	785	13,5%	105	1,8%	490	8,4%	58	1,0%	25	,4%	35	,6%	236	4,1%	2	,0%	31	,5%	2	,0%	5.806	100%

Fuente: SENAINFO DEPLAE

Gráfico 37. Distribución de las atenciones realizadas en la línea de atención de cuidado alternativo, según modelo de intervención. Año 2020

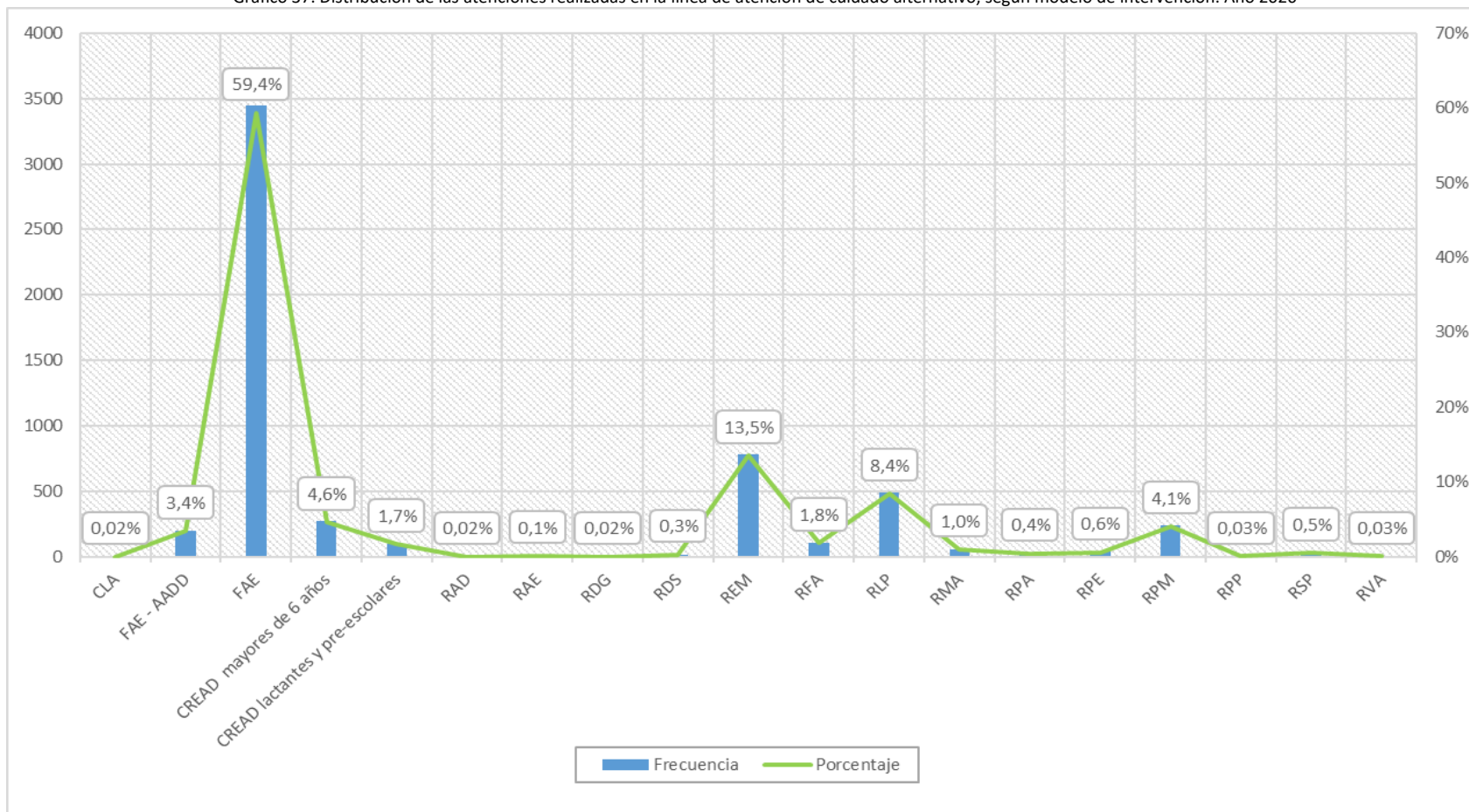

Fuente: SENAINFO DEPLAE

Tabla 112. NNAA Ingresados a línea de cuidado alternativo, según modelo de intervención, tramo de edad y sexo. Año 2020

MODELO DE INTERVENCIÓN	SEXO		TRAMO DE EDAD					TOTAL	
			PRIMERA INFANCIA I (0 - 3 AÑOS)	PRIMERA INFANCIA II (4 - 8 AÑOS)	SEGUNDA INFANCIA (9 - 13 AÑOS)	ADOLESCENTE (14 - 17 AÑOS)	MAYORES DE EDAD		EN GESTACIÓN
CLA - CENTRO DE DIAGNÓSTICO PARA LACTANTES	Mujeres	Recuento	1	0	0	0	0	0	1
		% total	100%	0%	0%	0%	0%	0%	100%
	Total	Recuento	1	0	0	0	0	0	1
		% total	100%	0%	0%	0%	0%	0%	100%
CREAD MAYORES DE 6 AÑOS	Hombres	Recuento	0	4	29	82	8	0	123
		% total	0%	1,5%	10,8%	30,5%	3,0%	0%	45,7%
	Mujeres	Recuento	0	1	17	121	7	0	146
		% total	0%	,4%	6,3%	45,0%	2,6%	0%	54,3%
	Total	Recuento	0	5	46	203	15	0	269
		% total	0%	1,9%	17,1%	75,5%	5,6%	0%	100%
CREAD LACTANTES Y PRE-ESCOLARES	Hombres	Recuento	33	20	0	0	0	0	53
		% total	34,0%	20,6%	0%	0%	0%	0%	54,6%
	Mujeres	Recuento	29	15	0	0	0	0	44
		% total	29,9%	15,5%	0%	0%	0%	0%	45,4%
	Total	Recuento	62	35	0	0	0	0	97
		% total	63,9%	36,1%	0%	0%	0%	0%	100%
FAE - AADD PROGRAMA FAMILIA DE ACOGIDA	Hombres	Recuento	50	17	11	0	0	0	78
		% total	25,3%	8,6%	5,6%	0%	0%	0%	39,4%
	Mujeres	Recuento	69	38	10	3	0	0	120
		% total	34,8%	19,2%	5,1%	1,5%	0%	0%	60,6%
	Total	Recuento	119	55	21	3	0	0	198
		% total	60,1%	27,8%	10,6%	1,5%	0%	0%	100%
FAE - PROGRAMA DE FAMILIA DE ACOGIDA ESPECIALIZADA	Hombres	Recuento	381	546	521	249	11	0	1.708
		% total	11,1%	15,8%	15,1%	7,2%	,3%	0%	49,6%
	Mujeres	Recuento	353	518	494	351	23	0	1.739
		% total	10,2%	15,0%	14,3%	10,2%	,7%	0%	50,4%
	Total	Recuento	734	1.064	1.015	600	34	0	3.447
		% total	21,3%	30,9%	29,4%	17,4%	1,0%	0%	100%
RAD - RESIDENCIA CON DISCAPACIDAD CON PROGRAMA PER	Mujeres	Recuento	0	0	0	1	0	0	1
		% total	0%	0%	0%	100%	0%	0%	100%
	Total	Recuento	0	0	0	1	0	0	1
		% total	0%	0%	0%	100%	0%	0%	100%
RAE - RESIDENCIA DE ALTA ESPECIALIDAD	Hombres	Recuento	0	0	5	0	0	0	5
		% total	0%	0%	83,3%	0%	0%	0%	83,3%
	Mujeres	Recuento	0	0	1	0	0	0	1
		% total	0%	0%	100%	0%	0%	0%	100%

MODELO DE INTERVENCIÓN	SEXO	TRAMO DE EDAD						TOTAL	
		PRIMERA INFANCIA I (0 - 3 AÑOS)	PRIMERA INFANCIA II (4 - 8 AÑOS)	SEGUNDA INFANCIA (9 - 13 AÑOS)	ADOLESCENTE (14 - 17 AÑOS)	MAYORES DE EDAD	EN GESTACIÓN		
	Total	% total	0%	0%	16,7%	0%	0%	0%	16,7%
		Recuento	0	0	6	0	0	0	6
		% total	0%	0%	100%	0%	0%	0%	100%
RDG - RESIDENCIA DE PROTECCIÓN PARA NIÑOS/AS CON DISCAPACIDAD MENTAL GRAVE O PROFUNDA	Hombres	Recuento	0	0	0	1	0	0	1
		% total	0%	0%	0%	100%	0%	0%	100%
	Total	Recuento	0	0	0	1	0	0	1
		% total	0%	0%	0%	100%	0%	0%	100%
RDS - RESIDENCIA CON DISCAPACIDAD SEVERA Y SITUACION DEPENDENCIA CON PROGRAMA PRE - PRD	Hombres	Recuento	1	4	4	2	1	0	12
		% total	5,9%	23,5%	23,5%	11,8%	5,9%	0%	70,6%
	Mujeres	Recuento	0	1	0	3	1	0	5
		% total	0%	5,9%	0%	17,6%	5,9%	0%	29,4%
	Total	Recuento	1	5	4	5	2	0	17
		% total	5,9%	29,4%	23,5%	29,4%	11,8%	0%	100%
REM - RESIDENCIA PROTECCION PARA MAYORES CON PROGRAMA	Hombres	Recuento	4	59	131	95	9	0	298
		% total	,5%	7,5%	16,7%	12,1%	1,1%	0%	38,0%
	Mujeres	Recuento	8	87	156	220	16	0	487
		% total	1,0%	11,1%	19,9%	28,0%	2,0%	0%	62,0%
	Total	Recuento	12	146	287	315	25	0	785
		% total	1,5%	18,6%	36,6%	40,1%	3,2%	0%	100%
RFA - RESIDENCIA FAMILIAR PARA LA ADOLESCENCIA	Hombres	Recuento	0	3	18	38	6	0	65
		% total	0%	2,9%	17,1%	36,2%	5,7%	0%	61,9%
	Mujeres	Recuento	0	2	5	30	3	0	40
		% total	0%	1,9%	4,8%	28,6%	2,9%	0%	38,1%
	Total	Recuento	0	5	23	68	9	0	105
		% total	0%	4,8%	21,9%	64,8%	8,6%	0%	100%
RLP - RESIDENCIA DE PROTECCIÓN PARA LACTANTES Y PREESCOLARES (CON PROGRAMA)	Hombres	Recuento	187	65	6	0	0	0	258
		% total	38,2%	13,3%	1,2%	0%	0%	0%	52,7%
	Mujeres	Recuento	160	66	6	0	0	0	232
		% total	32,7%	13,5%	1,2%	0%	0%	0%	47,3%
	Total	Recuento	347	131	12	0	0	0	490
		% total	70,8%	26,7%	2,4%	0%	0%	0%	100%
RMA - RESIDENCIA PROTECCION PARA MADRES ADOLESCENTES CON PROGRAMA	Hombres	Recuento	13	0	0	0	0	0	13
		% total	22,4%	0%	0%	0%	0%	0%	22,4%
	Mujeres	Recuento	15	1	1	23	2	3	45
		% total	25,9%	1,7%	1,7%	39,7%	3,4%	5,2%	77,6%
	Total	Recuento	28	1	1	23	2	3	58
		% total	28,8%	1,7%	1,7%	39,7%	3,4%	5,2%	77,6%



MODELO DE INTERVENCIÓN	SEXO	TRAMO DE EDAD						TOTAL	
		PRIMERA INFANCIA I (0 - 3 AÑOS)	PRIMERA INFANCIA II (4 - 8 AÑOS)	SEGUNDA INFANCIA (9 - 13 AÑOS)	ADOLESCENTE (14 - 17 AÑOS)	MAYORES DE EDAD	EN GESTACIÓN		
		% total	48,3%	1,7%	1,7%	39,7%	3,4%	5,2%	100%
RPA - RESIDENCIA DE PROTECCIÓN PARA MADRES ADOLESCENTES	Hombres	Recuento	5	0	0	0	0	0	5
		% total	20%	0%	0%	0%	0%	0%	20%
	Mujeres	Recuento	7	0	0	9	2	2	20
		% total	28,0%	0%	0%	36,0%	8,0%	8,0%	80%
	Total	Recuento	12	0	0	9	2	2	25
		% total	48,0%	0%	0%	36,0%	8,0%	8,0%	100%
RPE - RESIDENCIA ESPECIALIZADAS DE PROTECCIÓN	Hombres	Recuento	0	0	1	5	1	0	7
		% total	0%	0%	2,9%	14,3%	2,9%	0%	20%
	Mujeres	Recuento	1	0	3	19	5	0	28
		% total	2,9%	0%	8,6%	54,3%	14,3%	0%	80%
	Total	Recuento	1	0	4	24	6	0	35
		% total	2,9%	0%	11,4%	68,6%	17,1%	0%	100%
RPM - RESIDENCIA DE PROTECCIÓN PARA MAYORES	Hombres	Recuento	5	29	32	43	5	0	114
		% total	2,1%	12,3%	13,6%	18,2%	2,1%	0%	48,3%
	Mujeres	Recuento	1	20	40	58	3	0	122
		% total	,4%	8,5%	16,9%	24,6%	1,3%	0%	51,7%
	Total	Recuento	6	49	72	101	8	0	236
		% total	2,5%	20,8%	30,5%	42,8%	3,4%	0%	100%
RPP - RESIDENCIA DE PROTECCIÓN PARA PREESCOLARES	Hombres	Recuento	0	1	0	0	0	0	1
		% total	0%	50%	0%	0%	0%	0%	50%
	Mujeres	Recuento	0	0	1	0	0	0	1
		% total	0%	0%	50%	0%	0%	0%	50%
	Total	Recuento	0	1	1	0	0	0	2
		% total	0%	50%	50%	0%	0%	0%	100%
RSP - RESIDENCIA ESPECIALIZADAS CON PROGRAMA	Hombres	Recuento	0	0	1	1	0	0	2
		% total	0%	0%	3,2%	3,2%	0%	0%	6,5%
	Mujeres	Recuento	0	0	1	26	2	0	29
		% total	0%	0%	3,2%	83,9%	6,5%	0%	93,5%
	Total	Recuento	0	0	2	27	2	0	31
		% total	0%	0%	6,5%	87,1%	6,5%	0%	100%
RVA - RESIDENCIA DE VIDA FAMILIAR PARA ADOLESCENTES	Mujeres	Recuento	0	0	0	2	0	0	2
		% total	0%	0%	0%	100%	0%	0%	100%
	Total	Recuento	0	0	0	2	0	0	2
		% total	0%	0%	0%	100%	0%	0%	100%

MODELO DE INTERVENCIÓN	SEXO	TRAMO DE EDAD						TOTAL	
		PRIMERA INFANCIA I (0 - 3 AÑOS)	PRIMERA INFANCIA II (4 - 8 AÑOS)	SEGUNDA INFANCIA (9 - 13 AÑOS)	ADOLESCENTE (14 - 17 AÑOS)	MAYORES DE EDAD	EN GESTACIÓN		
TOTAL	Hombres	Recuento	679	748	759	516	41	0	2.743
		% total	11,7%	12,9%	13,1%	8,9%	,7%	0%	47,2%
	Mujeres	Recuento	644	749	735	866	64	5	3.063
		% total	11,1%	12,9%	12,7%	14,9%	1,1%	,1%	52,8%
	Total	Recuento	1.323	1.497	1.494	1.382	105	5	5.806
		% total	22,8%	25,8%	25,7%	23,8%	1,8%	,1%	100%

Fuente: SENAINFO DEPLAE

Gráfico 38. Distribución etaria de los NNAA ingresados a la línea de cuidado alternativo. Año 2020

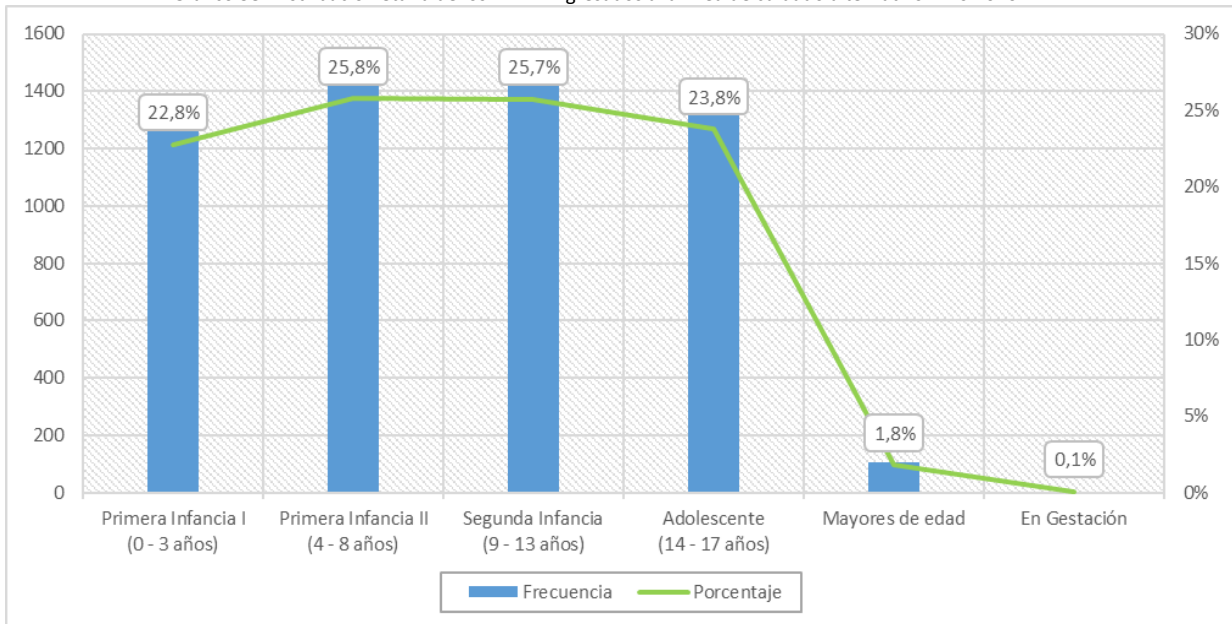

Fuente: SENAINFO DEPLAE

Tabla 113. NNAA Ingresados a línea de cuidado alternativo, según categoría causal de ingreso, tramo de edad y sexo. Año 2020

CATEGORÍA CAUSAL INGRESO	SEXO		TRAMO DE EDAD					TOTAL	
			PRIMERA INFANCIA I (0 - 3 AÑOS)	PRIMERA INFANCIA II (4 - 8 AÑOS)	SEGUNDA INFANCIA (9 - 13 AÑOS)	ADOLESCENTE (14 - 17 AÑOS)	MAYORES DE EDAD		EN GESTACIÓN
CEDIDO EN ADOPCIÓN	Hombres	Recuento	38	0	0	0	0	0	38
		% total	58,5%	0%	0%	0%	0%	0%	58,5%
	Mujeres	Recuento	27	0	0	0	0	0	27
		% total	41,5%	0%	0%	0%	0%	0%	41,5%
	Total	Recuento	65	0	0	0	0	0	65
		% total	100%	0%	0%	0%	0%	0%	100%
FALTAS O DELITOS INIMPUTABLES	Hombres	Recuento	0	0	2	5	0	0	7
		% total	0%	0%	20%	50%	0%	0%	70%
	Mujeres	Recuento	0	0	1	2	0	0	3
		% total	0%	0%	10%	20%	0%	0%	30%
	Total	Recuento	0	0	3	7	0	0	10
		% total	0%	0%	30%	70%	0%	0%	100%
MALTRATO	Hombres	Recuento	12	36	55	30	2	0	135
		% total	4,0%	12,1%	18,5%	10,1%	,7%	0%	45,5%
	Mujeres	Recuento	7	39	53	59	4	0	162
		% total	2,4%	13,1%	17,8%	19,9%	1,3%	0%	54,5%
	Total	Recuento	19	75	108	89	6	0	297
		% total	6,4%	25,3%	36,4%	30%	2,0%	0%	100%
NEGLIGENCIA	Hombres	Recuento	378	428	413	255	18	0	1.492
		% total	12,8%	14,5%	14,0%	8,6%	,6%	0%	50,4%
	Mujeres	Recuento	314	379	368	384	23	0	1.468
		% total	10,6%	12,8%	12,4%	13,0%	,8%	0%	49,6%
	Total	Recuento	692	807	781	639	41	0	2.960
		% total	23,4%	27,3%	26,4%	21,6%	1,4%	0%	100%
OTRAS CAUSALES DE INGRESO	Hombres	Recuento	192	179	180	154	17	0	722
		% total	11,5%	10,7%	10,8%	9,2%	1,0%	0%	43,3%
	Mujeres	Recuento	223	202	188	296	30	5	944
		% total	13,4%	12,1%	11,3%	17,8%	1,8%	,3%	56,7%
	Total	Recuento	415	381	368	450	47	5	1.666
		% total	24,9%	22,9%	22,1%	27,0%	2,8%	,3%	100%
PEORES FORMAS DE TRABAJO INFANTIL	Mujeres	Recuento	0	0	0	3	0	0	3
		% total	0%	0%	0%	100%	0%	0%	100%
	Total	Recuento	0	0	0	3	0	0	3
		% total	0%	0%	0%	100%	0%	0%	100%
PRÁCTICAS ABUSIVAS SEXUALES	Mujeres	Recuento	0	0	0	2	0	0	2
		% total	0%	0%	0%	100%	0%	0%	100%
	Total	Recuento	0	0	0	2	0	0	2

CATEGORÍA CAUSAL INGRESO	SEXO	TRAMO DE EDAD						TOTAL	
		PRIMERA INFANCIA I (0 - 3 AÑOS)	PRIMERA INFANCIA II (4 - 8 AÑOS)	SEGUNDA INFANCIA (9 - 13 AÑOS)	ADOLESCENTE (14 - 17 AÑOS)	MAYORES DE EDAD	EN GESTACIÓN		
		% total	0%	0%	0%	100%	0%	0%	100%
VÍCTIMA DE ABANDONO	Hombres	Recuento	18	23	22	27	1	0	91
		% total	10,6%	13,5%	12,9%	15,9%	,6%	0%	53,5%
	Mujeres	Recuento	19	21	17	21	1	0	79
		% total	11,2%	12,4%	10%	12,4%	,6%	0%	46,5%
	Total	Recuento	37	44	39	48	2	0	170
		% total	21,8%	25,9%	22,9%	28,2%	1,2%	0%	100%
VÍCTIMA DE DELITOS (SALVO MALTRATO)	Hombres	Recuento	1	10	15	9	0	0	35
		% total	,6%	5,7%	8,6%	5,2%	0%	0%	20,1%
	Mujeres	Recuento	4	24	52	56	3	0	139
		% total	2,3%	13,8%	29,9%	32,2%	1,7%	0%	79,9%
	Total	Recuento	5	34	67	65	3	0	174
		% total	2,9%	19,5%	38,5%	37,4%	1,7%	0%	100%
VIOLENCIA INTRAFAMILIAR (VIF)	Hombres	Recuento	40	72	72	36	3	0	223
		% total	8,7%	15,7%	15,7%	7,8%	,7%	0%	48,6%
	Mujeres	Recuento	50	84	56	43	3	0	236
		% total	10,9%	18,3%	12,2%	9,4%	,7%	0%	51,4%
	Total	Recuento	90	156	128	79	6	0	459
		% total	19,6%	34,0%	27,9%	17,2%	1,3%	0%	100%
TOTAL	Hombres	Recuento	679	748	759	516	41	0	2.743
		% total	11,7%	12,9%	13,1%	8,9%	,7%	0%	47,2%
	Mujeres	Recuento	644	749	735	866	64	5	3.063
		% total	11,1%	12,9%	12,7%	14,9%	1,1%	,1%	52,8%
	Total	Recuento	1.323	1.497	1.494	1.382	105	5	5.806
		% total	22,8%	25,8%	25,7%	23,8%	1,8%	,1%	100%

Fuente: SENAINFO DEPLAE

Gráfico 39. Distribución categoría causal de ingreso de los NNAE ingresados a la línea de cuidado alternativo. Año 2020

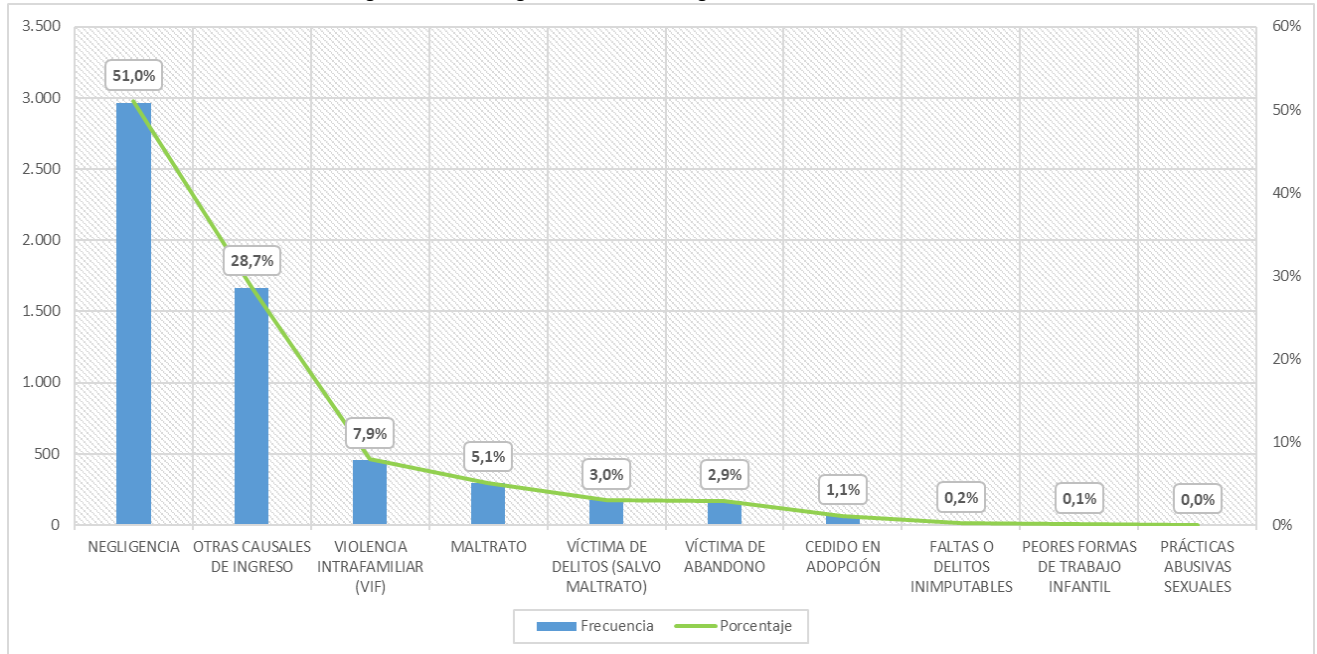

Fuente: SENAINFO DEPLAE

Tabla 114. NNAA Ingresados a línea de cuidado alternativo, según categoría causal de ingreso y región. Año 2020

REGIÓN		CATEGORÍA CAUSAL DE INGRESO										TOTAL
		CEDIDO EN ADOPCIÓN	FALTAS O DELITOS INIMPUTABLES	MALTRATO	NEGLIGENCIA	OTRAS CAUSALES DE INGRESO	PEORES FORMAS DE TRABAJO INFANTIL	PRÁCTICAS ABUSIVAS SEXUALES	VÍCTIMA DE ABANDONO	VÍCTIMA DE DELITOS (SALVO MALTRATO)	VIOLENCIA INTRAFAMILIAR (VIF)	
REGIÓN DE ÁRICA Y PARINACOTA	Recuento	1	0	3	43	27	0	0	17	3	14	108
	% total	,0%	0%	,1%	,7%	,5%	0%	0%	,3%	,1%	,2%	1,9%
REGIÓN DE TARAPACÁ	Recuento	2	0	3	17	78	0	0	1	1	4	106
	% total	,0%	0%	,1%	,3%	1,3%	0%	0%	,0%	,0%	,1%	1,8%
REGIÓN DE ANTOFAGASTA	Recuento	5	0	5	111	50	0	0	6	3	6	186
	% total	,1%	0%	,1%	1,9%	,9%	0%	0%	,1%	,1%	,1%	3,2%
REGIÓN DE ATACAMA	Recuento	2	0	9	60	49	0	0	1	3	8	132
	% total	,0%	0%	,2%	1,0%	,8%	0%	0%	,0%	,1%	,1%	2,3%
REGIÓN DE COQUIMBO	Recuento	3	0	13	145	147	0	0	10	13	31	362
	% total	,1%	0%	,2%	2,5%	2,5%	0%	0%	,2%	,2%	,5%	6,2%
REGIÓN DE VALPARAÍSO	Recuento	0	0	40	438	204	0	0	11	20	50	763
	% total	0%	0%	,7%	7,5%	3,5%	0%	0%	,2%	,3%	,9%	13,1%
REGIÓN METROPOLITANA DE SANTIAGO	Recuento	23	3	89	1.043	434	1	0	73	38	153	1.857
	% total	,4%	,1%	1,5%	18,0%	7,5%	,0%	0%	1,3%	,7%	2,6%	32,0%
REGIÓN DEL LIBERTADOR GENERAL BERNARDO O'HIGGINS	Recuento	3	0	26	147	107	0	0	0	7	37	327
	% total	,1%	0%	,4%	2,5%	1,8%	0%	0%	0%	,1%	,6%	5,6%
REGIÓN DEL MAULE	Recuento	1	0	24	226	118	0	0	14	10	13	406
	% total	,0%	0%	,4%	3,9%	2,0%	0%	0%	,2%	,2%	,2%	7,0%
REGIÓN DE ÑUBLE	Recuento	6	0	10	71	62	0	0	2	13	14	178
	% total	,1%	0%	,2%	1,2%	1,1%	0%	0%	,0%	,2%	,2%	3,1%
REGIÓN DE BIOBÍO	Recuento	1	1	18	279	196	0	0	7	19	27	548
	% total	,0%	,0%	,3%	4,8%	3,4%	0%	0%	,1%	,3%	,5%	9,4%
REGIÓN DE LA	Recuento	6	6	25	148	38	2	2	3	15	51	296

REGIÓN		CATEGORÍA CAUSAL DE INGRESO									TOTAL	
		CEDIDO EN ADOPCIÓN	FALTAS O DELITOS INIMPUTABLES	MALTRATO	NEGLIGENCIA	OTRAS CAUSALES DE INGRESO	PEORES FORMAS DE TRABAJO INFANTIL	PRÁCTICAS ABUSIVAS SEXUALES	VÍCTIMA DE ABANDONO	VÍCTIMA DE DELITOS (SALVO MALTRATO)		VIOLENCIA INTRAFAMILIAR (VIF)
ARAUCANÍA	% total	,1%	,1%	,4%	2,5%	,7%	,0%	,0%	,1%	,3%	,9%	5,1%
REGIÓN DE LOS RÍOS	Recuento	0	0	5	60	27	0	0	2	6	25	125
	% total	0%	0%	,1%	1,0%	,5%	0%	0%	,0%	,1%	,4%	2,2%
REGIÓN DE LOS LAGOS	Recuento	6	0	19	140	103	0	0	20	21	18	327
	% total	,1%	0%	,3%	2,4%	1,8%	0%	0%	,3%	,4%	,3%	5,6%
REGIÓN DE AYSÉN	Recuento	1	0	4	16	8	0	0	2	2	3	36
	% total	,0%	0%	,1%	,3%	,1%	0%	0%	,0%	,0%	,1%	,6%
REGIÓN DE MAGALLANES Y LA ANTÁRTICA CHILENA	Recuento	5	0	4	16	18	0	0	1	0	5	49
	% total	,1%	0%	,1%	,3%	,3%	0%	0%	,0%	0%	,1%	,8%
TOTAL	Recuento	65	10	297	2.960	1.666	3	2	170	174	459	5.806
	% total	1,1%	,2%	5,1%	51,0%	28,7%	,1%	,0%	2,9%	3,0%	7,9%	100%

Fuente: SENAINFO DEPLAE

## 2.3 Atendidos por línea

---

Durante el 2020 se atendieron en la línea de cuidados alternativos un total de 16.436 niños, niñas, adolescentes y adultos (NNAA). Considerando que en igual periodo se realizaron 17.886 atenciones, se puede señalar que en promedio cada NNAA se encontraba vigente en 1,09 proyectos de la línea de cuidado alternativo.

Los atendidos en esta línea representan el 7,1% % total de NNAA atendidos en la red de Protección de SENAME. Respecto al **sexo de la población atendida**, el 47,3% corresponde a usuarios de sexo masculino (n=7.777) y el 52,7% a usuarias del sexo femenino (n=8.659).

En relación a la **oferta programática de la línea de atención cuidado alternativo**, se advierte la predominancia del “Programa Familia de Acogida Especializada (FAE)” que concentra el 53,6% de los NNAA atendidos durante el 2020 (n=8.808), a lo que se le podría adicionar los atendidos en el “Programa Familia de Acogida Especializada de administración Directa (FAE AADD)”, que comprende el 3,8% total de atendidos (n=621). A continuación, le sigue en volumen de atendidos el programa “Residencia de Protección para Mayores con Programa (REM)” que, con 2.982 casos, representa el 18,1% de la población atendida; el programa “Residencia de Protección para Lactantes y Preescolares (RLP)” que concentra el 7,1% de los atendidos (n=1.170) y la “Residencia de Protección para Mayores (RPM)” (6,2%; n=1.023).

Respecto de la **distribución etaria de los NNAA atendidos**, se puede señalar que, en los tres primeros tramos etarios, la frecuencia de casos aumenta a medida que aumenta la edad del NNA, de tal manera, el 17,1% de los atendidos poseen entre “0 a 3 años” (n=2.809), el 25,7% posee entre “4 a 8 años” (n=4.223) y el 27,9% posee entre “9 a 13 años” (n=4.578). En el tramo “14 a 17 años” disminuye el porcentaje de atendidos con respecto al tramo etario anterior, presentando 3.869 casos que representa el 23,5% total de atendidos. Al considerar el sexo de los NNAA, se observa que la distribución etaria presenta diferencias con respecto a la distribución general. En ese sentido, los usuarios de sexo masculino presentan una distribución de casos que aumenta a medida que aumenta la edad, pero solo en los tres primeros tramos etarios, pues en el tramo “14 a 17 años” presenta una significativa disminución con respecto al tramo anterior “9 a 13 años” (29,8% versus 20,2%). En cambio, la distribución etaria de las usuarias de sexo femenino presenta una distribución etaria que aumenta a medida que aumenta la edad del NNA.

En relación a las principales **causales de ingreso de los NNAA a la oferta de cuidado alternativo**, se puede señalar que el principal motivo de ingreso es la causal de “negligencia” que, con 8.528 casos, representa al 51,9% de la población total atendida. Le sigue, con manifiesta diferencia porcentual, las causales “Violencia intrafamiliar” (7%; n=1.144) y “Maltrato” (5,9%; n=971). Si se analizan y comparan las causales de ingreso de acuerdo al sexo de los NNA es posible observar que las causales que presentan mayores diferencias son: “Peores formas de Trabajo Infantil”, pues de los 16 usuarios atendidos, 15 de éstos corresponden a usuarias de sexo femenino; “Víctima de delitos (salvo maltrato)”, pues el número de NNA de sexo femenino que ingresan bajo esta causal (n=521) casi quintuplica los ingresos bajo la misma causal en usuarios de sexo masculino (n=109); y “Faltas o delitos inimputables”, que es motivo de ingreso, en mayor medida, de usuarios de sexo masculino que femenino (n=19 y n=9 respectivamente).

Por último, y en relación con la **nacionalidad de los NNAA atendidos**, se puede señalar que el 97,63% de la población atendida es de nacionalidad chilena (n=16.047); el restante 2,37% corresponde a NNAA de nacionalidad extranjera (n=389). Entre estos últimos, quienes presentan un mayor número de población



atendida son los NNAA de nacionalidad boliviana (n=100), haitiana (n=70), colombiana (n=56) y peruana (n=51). Además, en la población usuaria de nacionalidad extranjera, se observa un predominio de usuarias de sexo femenino que, con 228 casos de un total de 389, representa el 58,6% de la población extranjera atendida.

A continuación, se presentan cruces con variables de interés:





MODELO DE INTERVENCIÓN	SEXO	REGIÓN DE ARIICA		REGIÓN DE TARAPACÁ		REGIÓN DE ANTOFAGASTA		REGIÓN DE ATACAMA		REGIÓN DE COQUIMBO		REGIÓN DE VALPARAÍSO		REGIÓN METROPOLITANA		REGIÓN DEL LIBERTADOR		REGIÓN DEL MAULE		REGIÓN DE ÑUBLE		REGIÓN DE BIOBÍO		REGIÓN DE LA ARAUCANÍA		REGIÓN DE LOS RÍOS		REGIÓN DE LOS LAGOS		REGIÓN DE AYSÉN		REGIÓN DE MAGALLANES		TOTAL			
		N	% TOTAL	N	% TOTAL	N	% TOTAL	N	% TOTAL	N	% TOTAL	N	% TOTAL	N	% TOTAL	N	% TOTAL	N	% TOTAL	N	% TOTAL	N	% TOTAL	N	% TOTAL	N	% TOTAL	N	% TOTAL	N	% TOTAL	N	% TOTAL	N	% TOTAL		
		PROTECCIÓN PARA PREESCOLARES	Mujeres	0	0%	0	0%	0	0%	0	0%	0	0%	5	,0%	0	0%	0	0%	0	0%	0	0%	0	0%	0	0%	0	0%	0	0%	0	0%	0	0%	0	0%
	Total	0	0%	0	0%	0	0%	0	0%	0	0%	13	,1%	0	0%	0	0%	0	0%	0	0%	0	0%	0	0%	0	0%	0	0%	0	0%	0	0%	13	,1%		
RSP - RESIDENCIA ESPECIALIZADAS CON PROGRAMA	Hombres	0	0%	0	0%	0	0%	0	0%	13	,1%	0	0%	0	0%	0	0%	0	0%	0	0%	0	0%	0	0%	0	0%	0	0%	0	0%	0	0%	13	,1%		
	Mujeres	0	0%	0	0%	0	0%	0	0%	18	,1%	4	,0%	0	0%	24	,1%	0	0%	0	0%	0	0%	0	0%	26	,2%	0	0%	0	0%	0	0%	72	,4%		
	Total	0	0%	0	0%	0	0%	0	0%	31	,2%	4	,0%	0	0%	24	,1%	0	0%	0	0%	0	0%	0	0%	26	,2%	0	0%	0	0%	0	0%	85	,5%		
RVA - RESIDENCIA DE VIDA FAMILIAR PARA ADOLESCENTES	Hombres	2	,0%	0	0%	0	0%	0	0%	0	0%	0	0%	0	0%	0	0%	0	0%	0	0%	0	0%	0	0%	0	0%	0	0%	0	0%	0	0%	2	,0%		
	Mujeres	8	,0%	0	0%	0	0%	0	0%	0	0%	0	0%	0	0%	0	0%	0	0%	0	0%	0	0%	0	0%	0	0%	0	0%	0	0%	0	0%	8	,0%		
	Total	10	,1%	0	0%	0	0%	0	0%	0	0%	0	0%	0	0%	0	0%	0	0%	0	0%	0	0%	0	0%	0	0%	0	0%	0	0%	0	0%	10	,1%		
TOTAL	Hombres	127	,8%	109	,7%	219	1,3%	171	1,0%	393	2,4%	1.074	6,5%	2.584	15,7%	371	2,3%	573	3,5%	242	1,5%	807	4,9%	419	2,5%	168	1,0%	404	2,5%	48	,3%	68	,4%	7.777	47,3%		
	Mujeres	101	,6%	149	,9%	254	1,5%	196	1,2%	412	2,5%	1.136	6,9%	2.625	16,0%	439	2,7%	722	4,4%	284	1,7%	981	6,0%	554	3,4%	207	1,3%	490	3,0%	39	,2%	70	,4%	8.659	52,7%		
	Total	228	1,4%	258	1,6%	473	2,9%	367	2,2%	805	4,9%	2.210	13,4%	5.209	31,7%	810	4,9%	1.295	7,9%	526	3,2%	1.788	10,9%	973	5,9%	375	2,3%	894	5,4%	87	,5%	138	,8%	16.436	100%		

Fuente: SENAINFO DEPLAE

Gráfico 40. Distribución de los NNAA atendidos en la línea de cuidado alternativo según modelo de intervención. Año 2020

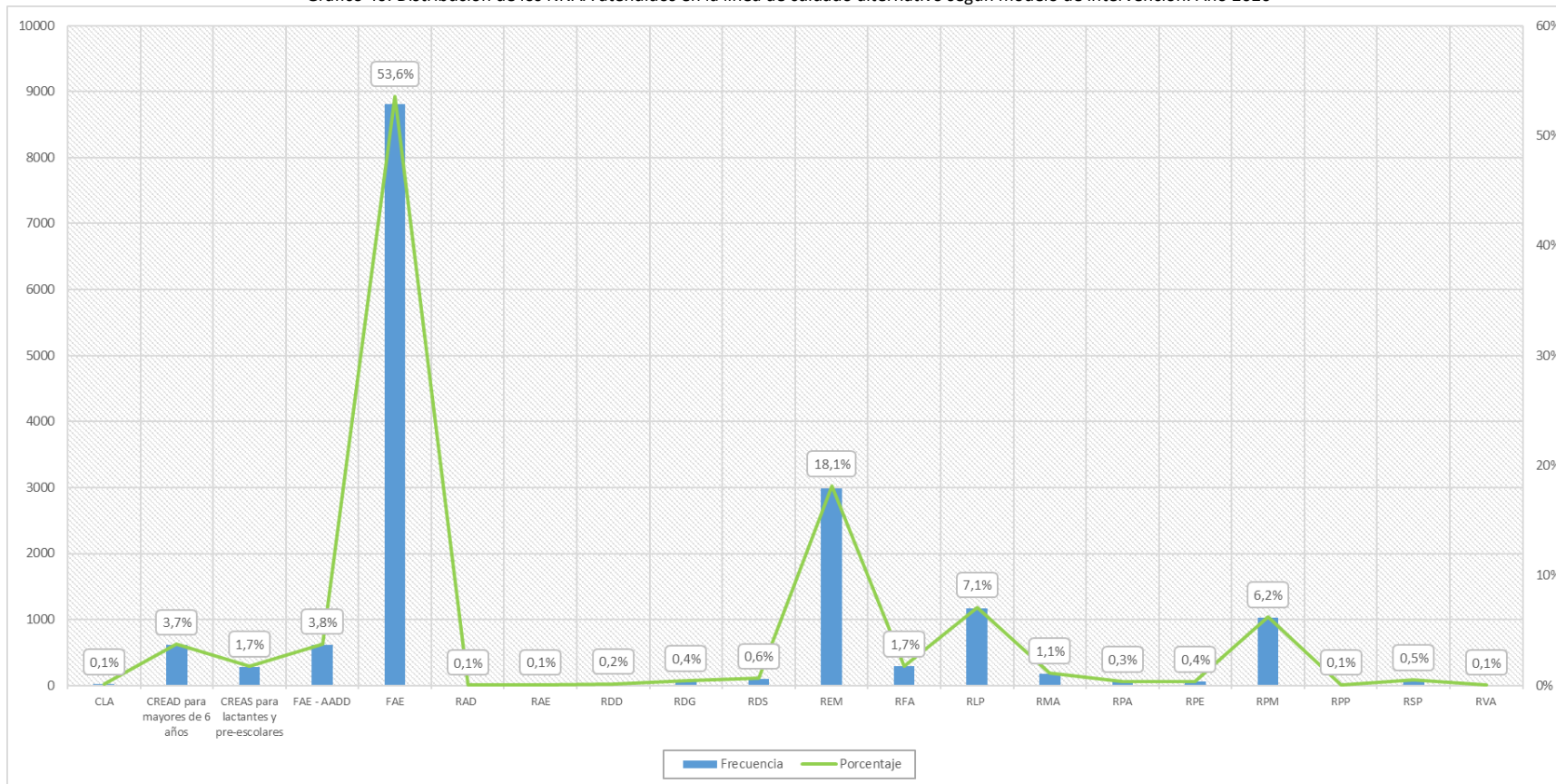

Fuente: SENAINFO DEPLAE

Tabla 116. NNAA atendidos en la línea de cuidado alternativo, según modelo de intervención y tramo de edad. Año 2020

MODELO DE INTERVENCIÓN		TRAMO DE EDAD					EN GESTACIÓN	TOTAL
		PRIMERA INFANCIA I (0 - 3 AÑOS)	PRIMERA INFANCIA II (4 - 8 AÑOS)	SEGUNDA INFANCIA (9 - 13 AÑOS)	ADOLESCENTE (14 - 17 AÑOS)	MAYORES DE EDAD		
CLA - CENTRO DE DIAGNÓSTICO PARA LACTANTES	Recuento	17	4	0	0	0	0	21
	% total	,1%	,0%	0%	0%	0%	0%	,1%
CREAD PARA NNA MAYORES DE SEIS AÑOS PERO MENORES DE 18 AÑOS DE EDAD	Recuento	0	11	101	419	82	0	613
	% total	0%	,1%	,6%	2,5%	,5%	0%	3,7%
CREAD PARA ATENCIÓN DE LACTANTES Y PRE-ESCOLARES	Recuento	155	121	7	1	0	0	284
	% total	,9%	,7%	,0%	,0%	0%	0%	1,7%
FAE - AADD PROGRAMA FAMILIA DE ACOGIDA	Recuento	292	242	66	19	2	0	621
	% total	1,8%	1,5%	,4%	,1%	,0%	0%	3,8%
FAE - PROGRAMA DE FAMILIA DE ACOGIDA ESPECIALIZADA	Recuento	1.550	2.794	2.767	1.505	192	0	8.808
	% total	9,4%	17,0%	16,8%	9,2%	1,2%	0%	53,6%
RAD - RESIDENCIA CON DISCAPACIDAD CON PROGRAMA PER	Recuento	0	0	1	5	4	0	10
	% total	0%	0%	,0%	,0%	,0%	0%	,1%
RAE - RESIDENCIA DE ALTA ESPECIALIDAD	Recuento	0	0	7	7	0	0	14
	% total	0%	0%	,0%	,0%	0%	0%	,1%
RDD - RESIDENCIA DE PROTECCIÓN PARA NIÑOS/AS CON DISCAPACIDAD MENTAL DISCRETA O MODERADA	Recuento	0	0	5	16	4	0	25
	% total	0%	0%	,0%	,1%	,0%	0%	,2%
RDG - RESIDENCIA DE PROTECCIÓN PARA NIÑOS/AS CON DISCAPACIDAD MENTAL GRAVE O PROFUNDA	Recuento	0	4	25	29	10	0	68
	% total	0%	,0%	,2%	,2%	,1%	0%	,4%
RDS - RESIDENCIA CON DISCAPACIDAD SEVERA Y SITUACION DEPENDENCIA CON PROGRAMA PRE -PRD	Recuento	2	12	37	33	21	0	105
	% total	,0%	,1%	,2%	,2%	,1%	0%	,6%
REM - RESIDENCIA PROTECCION PARA MAYORES CON PROGRAMA	Recuento	20	366	1.042	1.161	392	1	2.982
	% total	,1%	2,2%	6,3%	7,1%	2,4%	,0%	18,1%
RFA - RESIDENCIA FAMILIAR PARA LA ADOLESCENCIA	Recuento	0	15	60	163	49	0	287
	% total	0%	,1%	,4%	1,0%	,3%	0%	1,7%
RLP - RESIDENCIA DE PROTECCIÓN PARA LACTANTES Y PREESCOLARES (CON PROGRAMA)	Recuento	660	471	38	1	0	0	1.170
	% total	4,0%	2,9%	,2%	,0%	0%	0%	7,1%
RMA - RESIDENCIA PROTECCION PARA MADRES ADOLESCENTES CON PROGRAMA	Recuento	76	16	1	53	33	4	183
	% total	,5%	,1%	,0%	,3%	,2%	,0%	1,1%
RPA - RESIDENCIA DE PROTECCIÓN PARA MADRES ADOLESCENTES	Recuento	26	0	0	19	8	3	56
	% total	,2%	0%	0%	,1%	,0%	,0%	,3%
RPE - RESIDENCIA ESPECIALIZADAS DE PROTECCIÓN	Recuento	1	0	7	36	14	0	58
	% total	,0%	0%	,0%	,2%	,1%	0%	,4%

MODELO DE INTERVENCIÓN	TRAMO DE EDAD						TOTAL	
	PRIMERA INFANCIA I (0 - 3 AÑOS)	PRIMERA INFANCIA II (4 - 8 AÑOS)	SEGUNDA INFANCIA (9 - 13 AÑOS)	ADOLESCENTE (14 - 17 AÑOS)	MAYORES DE EDAD	EN GESTACIÓN		
RPM - RESIDENCIA DE PROTECCIÓN PARA MAYORES	Recuento	10	162	402	332	117	0	1.023
	% total	,1%	1,0%	2,4%	2,0%	,7%	0%	6,2%
RPP - RESIDENCIA DE PROTECCIÓN PARA PREESCOLARES	Recuento	0	5	8	0	0	0	13
	% total	0%	,0%	,0%	0%	0%	0%	,1%
RSP - RESIDENCIA ESPECIALIZADAS CON PROGRAMA	Recuento	0	0	4	60	21	0	85
	% total	0%	0%	,0%	,4%	,1%	0%	,5%
RVA - RESIDENCIA DE VIDA FAMILIAR PARA ADOLESCENTES	Recuento	0	0	0	10	0	0	10
	% total	0%	0%	0%	,1%	0%	0%	,1%
<b>TOTAL</b>	<b>Recuento</b>	<b>2.809</b>	<b>4.223</b>	<b>4.578</b>	<b>3.869</b>	<b>949</b>	<b>8</b>	<b>16.436</b>
	<b>% total</b>	<b>17,1%</b>	<b>25,7%</b>	<b>27,9%</b>	<b>23,5%</b>	<b>5,8%</b>	<b>,0%</b>	<b>100%</b>

Fuente: SENAINFO DEPLAE

Gráfico 41. Distribución etaria de los NNAA atendidos en la línea de cuidados alternativos. Año 2020

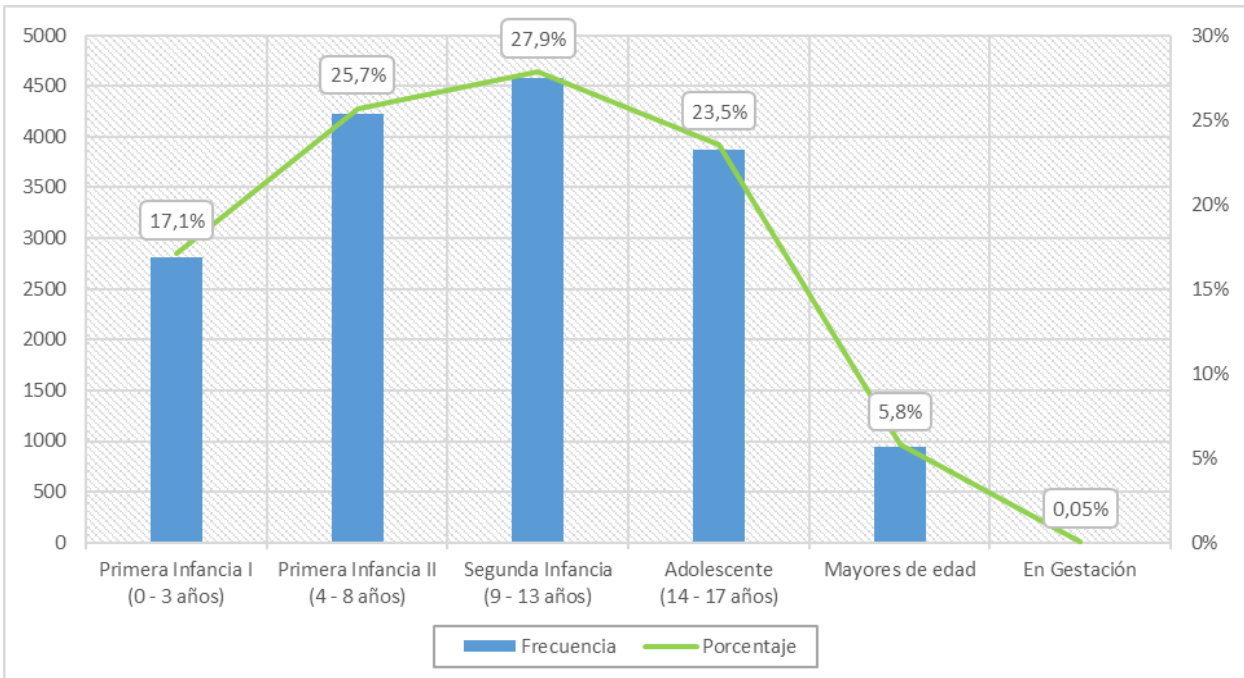

Fuente: SENAINFO DEPLAE

Tabla 117. NNAA atendidos en la línea de cuidado alternativo, según modelo de intervención, sexo y tramo de edad. Año 2020

MODELO DE INTERVENCIÓN	SEXO	TRAMO DE EDAD												TOTAL	
		PRIMERA INFANCIA I (0 - 3 AÑOS)		PRIMERA INFANCIA II (4 - 8 AÑOS)		SEGUNDA INFANCIA (9 - 13 AÑOS)		ADOLESCENTE (14 - 17 AÑOS)		MAYORES DE EDAD		EN GESTACIÓN			
		RECUESTO	% TOTAL	RECUESTO	% TOTAL	RECUESTO	% TOTAL	RECUESTO	% TOTAL	RECUESTO	% TOTAL	RECUESTO	% TOTAL	RECUESTO	% TOTAL
CLA - CENTRO DE DIAGNÓSTICO PARA LACTANTES	Hombres	6	,0%	1	,0%	0	0%	0	0%	0	0%	0	0%	7	,0%
	Mujeres	11	,1%	3	,0%	0	0%	0	0%	0	0%	0	0%	14	,1%
	Total	17	,1%	4	,0%	0	0%	0	0%	0	0%	0	0%	21	,1%
CREAD PARA NNA MAYORES DE SEIS AÑOS PERO MENORES DE 18 AÑOS DE EDAD	Hombres	0	0%	9	,1%	71	,4%	180	1,1%	44	,3%	0	0%	304	1,8%
	Mujeres	0	0%	2	,0%	30	,2%	239	1,5%	38	,2%	0	0%	309	1,9%
	Total	0	0%	11	,1%	101	,6%	419	2,5%	82	,5%	0	0%	613	3,7%
CREAD PARA ATENCIÓN DE LACTANTES Y PRE-ESCOLARES	Hombres	75	,5%	63	,4%	3	,0%	0	0%	0	0%	0	0%	141	,9%
	Mujeres	80	,5%	58	,4%	4	,0%	1	,0%	0	0%	0	0%	143	,9%
	Total	155	,9%	121	,7%	7	,0%	1	,0%	0	0%	0	0%	284	1,7%
FAE - AADD PROGRAMA FAMILIA DE ACOGIDA	Hombres	150	,9%	123	,7%	34	,2%	10	,1%	0	0%	0	0%	317	1,9%
	Mujeres	142	,9%	119	,7%	32	,2%	9	,1%	2	,0%	0	0%	304	1,8%
	Total	292	1,8%	242	1,5%	66	,4%	19	,1%	2	,0%	0	0%	621	3,8%
FAE - PROGRAMA DE FAMILIA DE ACOGIDA ESPECIALIZADA	Hombres	809	4,9%	1.396	8,5%	1.428	8,7%	663	4,0%	63	,4%	0	0%	4.359	26,5%
	Mujeres	741	4,5%	1.398	8,5%	1.339	8,1%	842	5,1%	129	,8%	0	0%	4.449	27,1%
	Total	1.550	9,4%	2.794	17,0%	2.767	16,8%	1.505	9,2%	192	1,2%	0	0%	8.808	53,6%
RAD - RESIDENCIA CON DISCAPACIDAD CON PROGRAMA PER	Hombres	0	0%	0	0%	0	0%	0	0%	3	,0%	0	0%	3	,0%
	Mujeres	0	0%	0	0%	1	,0%	5	,0%	1	,0%	0	0%	7	,0%
	Total	0	0%	0	0%	1	,0%	5	,0%	4	,0%	0	0%	10	,1%
RAE - RESIDENCIA DE ALTA ESPECIALIDAD	Hombres	0	0%	0	0%	6	,0%	2	,0%	0	0%	0	0%	8	,0%
	Mujeres	0	0%	0	0%	1	,0%	5	,0%	0	0%	0	0%	6	,0%
	Total	0	0%	0	0%	7	,0%	7	,0%	0	0%	0	0%	14	,1%
RDD - RESIDENCIA DE PROTECCIÓN PARA NIÑOS/AS CON DISCAPACIDAD MENTAL DISCRETA O MODERADA	Mujeres	0	0%	0	0%	5	,0%	16	,1%	4	,0%	0	0%	25	,2%
	Total	0	0%	0	0%	5	,0%	16	,1%	4	,0%	0	0%	25	,2%



MODELO DE INTERVENCIÓN	SEXO	TRAMO DE EDAD												TOTAL	
		PRIMERA INFANCIA I (0 - 3 AÑOS)		PRIMERA INFANCIA II (4 - 8 AÑOS)		SEGUNDA INFANCIA (9 - 13 AÑOS)		ADOLESCENTE (14 - 17 AÑOS)		MAYORES DE EDAD		EN GESTACIÓN			
		RECuento	% TOTAL	RECuento	% TOTAL	RECuento	% TOTAL	RECuento	% TOTAL	RECuento	% TOTAL	RECuento	% TOTAL	RECuento	% TOTAL
RDG - RESIDENCIA DE PROTECCIÓN PARA NIÑOS/AS CON DISCAPACIDAD MENTAL GRAVE O PROFUNDA	Hombres	0	0%	4	,0%	19	,1%	22	,1%	8	,0%	0	0%	53	,3%
	Mujeres	0	0%	0	0%	6	,0%	7	,0%	2	,0%	0	0%	15	,1%
	Total	0	0%	4	,0%	25	,2%	29	,2%	10	,1%	0	0%	68	,4%
RDS - RESIDENCIA CON DISCAPACIDAD SEVERA Y SITUACION DEPENDENCIA CON PROGRAMA PRE -PRD	Hombres	1	,0%	7	,0%	25	,2%	22	,1%	10	,1%	0	0%	65	,4%
	Mujeres	1	,0%	5	,0%	12	,1%	11	,1%	11	,1%	0	0%	40	,2%
	Total	2	,0%	12	,1%	37	,2%	33	,2%	21	,1%	0	0%	105	,6%
REM - RESIDENCIA PROTECCION PARA MAYORES CON PROGRAMA	Hombres	9	,1%	151	,9%	474	2,9%	434	2,6%	140	,9%	0	0%	1.208	7,3%
	Mujeres	11	,1%	215	1,3%	568	3,5%	727	4,4%	252	1,5%	1	,0%	1.774	10,8%
	Total	20	,1%	366	2,2%	1.042	6,3%	1.161	7,1%	392	2,4%	1	,0%	2.982	18,1%
RFA - RESIDENCIA FAMILIAR PARA LA ADOLESCENCIA	Hombres	0	0%	10	,1%	43	,3%	108	,7%	27	,2%	0	0%	188	1,1%
	Mujeres	0	0%	5	,0%	17	,1%	55	,3%	22	,1%	0	0%	99	,6%
	Total	0	0%	15	,1%	60	,4%	163	1,0%	49	,3%	0	0%	287	1,7%
RLP - RESIDENCIA DE PROTECCIÓN PARA LACTANTES Y PREESCOLARES (CON PROGRAMA)	Hombres	339	2,1%	242	1,5%	21	,1%	0	0%	0	0%	0	0%	602	3,7%
	Mujeres	321	2,0%	229	1,4%	17	,1%	1	,0%	0	0%	0	0%	568	3,5%
	Total	660	4,0%	471	2,9%	38	,2%	1	,0%	0	0%	0	0%	1.170	7,1%
RMA - RESIDENCIA PROTECCION PARA MADRES ADOLESCENTES CON PROGRAMA	Hombres	38	,2%	6	,0%	0	0%	0	0%	0	0%	0	0%	44	,3%
	Mujeres	38	,2%	10	,1%	1	,0%	53	,3%	33	,2%	4	,0%	139	,8%
	Total	76	,5%	16	,1%	1	,0%	53	,3%	33	,2%	4	,0%	183	1,1%
RPA - RESIDENCIA DE PROTECCIÓN PARA MADRES ADOLESCENTES	Hombres	12	,1%	0	0%	0	0%	0	0%	0	0%	0	0%	12	,1%
	Mujeres	14	,1%	0	0%	0	0%	19	,1%	8	,0%	3	,0%	44	,3%
	Total	26	,2%	0	0%	0	0%	19	,1%	8	,0%	3	,0%	56	,3%
RPE - RESIDENCIA ESPECIALIZADAS DE PROTECCIÓN	Hombres	0	0%	0	0%	1	,0%	0	0%	0	0%	0	0%	1	,0%
	Mujeres	1	,0%	0	0%	6	,0%	36	,2%	14	,1%	0	0%	57	,3%
	Total	1	,0%	0	0%	7	,0%	36	,2%	14	,1%	0	0%	58	,4%

MODELO DE INTERVENCIÓN	SEXO	TRAMO DE EDAD												TOTAL	
		PRIMERA INFANCIA I (0 - 3 AÑOS)		PRIMERA INFANCIA II (4 - 8 AÑOS)		SEGUNDA INFANCIA (9 - 13 AÑOS)		ADOLESCENTE (14 - 17 AÑOS)		MAYORES DE EDAD		EN GESTACIÓN			
		RECUESTO	% TOTAL	RECUESTO	% TOTAL	RECUESTO	% TOTAL	RECUESTO	% TOTAL	RECUESTO	% TOTAL	RECUESTO	% TOTAL	RECUESTO	% TOTAL
RPM - RESIDENCIA DE PROTECCIÓN PARA MAYORES	Hombres	7	,0%	79	,5%	186	1,1%	120	,7%	50	,3%	0	0%	442	2,7%
	Mujeres	3	,0%	83	,5%	216	1,3%	212	1,3%	67	,4%	0	0%	581	3,5%
	Total	10	,1%	162	1,0%	402	2,4%	332	2,0%	117	,7%	0	0%	1.023	6,2%
RPP - RESIDENCIA DE PROTECCIÓN PARA PREESCOLARES	Hombres	0	0%	3	,0%	5	,0%	0	0%	0	0%	0	0%	8	,0%
	Mujeres	0	0%	2	,0%	3	,0%	0	0%	0	0%	0	0%	5	,0%
	Total	0	0%	5	,0%	8	,0%	0	0%	0	0%	0	0%	13	,1%
RSP - RESIDENCIA ESPECIALIZADAS CON PROGRAMA	Hombres	0	0%	0	0%	2	,0%	7	,0%	4	,0%	0	0%	13	,1%
	Mujeres	0	0%	0	0%	2	,0%	53	,3%	17	,1%	0	0%	72	,4%
	Total	0	0%	0	0%	4	,0%	60	,4%	21	,1%	0	0%	85	,5%
RVA - RESIDENCIA DE VIDA FAMILIAR PARA ADOLESCENTES	Hombres	0	0%	0	0%	0	0%	2	,0%	0	0%	0	0%	2	,0%
	Mujeres	0	0%	0	0%	0	0%	8	,0%	0	0%	0	0%	8	,0%
	Total	0	0%	0	0%	0	0%	10	,1%	0	0%	0	0%	10	,1%
TOTAL	Hombres	1.446	8,8%	2.094	12,7%	2.318	14,1%	1.570	9,6%	349	2,1%	0	0%	7.777	47,3%
	Mujeres	1.363	8,3%	2.129	13,0%	2.260	13,8%	2.299	14,0%	600	3,7%	8	,0%	8.659	52,7%
	Total	2.809	17,1%	4.223	25,7%	4.578	27,9%	3.869	23,5%	949	5,8%	8	,0%	16.436	100%

Fuente: SENAINFO DEPLAE

Tabla 118. NNAA atendidos en línea de cuidado alternativo, según categoría causal de ingreso, región y sexo. Año 2020

REGIÓN	SEXO	CATEGORÍA CAUSAL DE INGRESO																						TOTAL	
		CEDIDO EN ADOPCIÓN		FALTAS O DELITOS INIMPUTABLES		MALTRATO		NEGLIGENCIA		OTRAS CAUSALES DE INGRESO		PEORES FORMAS DE TRABAJO INFANTIL		PRÁCTICAS ABUSIVAS SEXUALES		SOLICITUD DE DIAGNÓSTICO Y/O PERITAJE		VÍCTIMA DE ABANDONO		VÍCTIMA DE DELITOS (SALVO MALTRATO)		VIOLENCIA INTRAFAMILIAR (VIF)			
		RECuento	% TOTAL	RECuento	% TOTAL	RECuento	% TOTAL	RECuento	% TOTAL	RECuento	% TOTAL	RECuento	% TOTAL	RECuento	% TOTAL	RECuento	% TOTAL	RECuento	% TOTAL	RECuento	% TOTAL	RECuento	% TOTAL		
REGIÓN DE ARIKA Y PARINACOTA	Hombres	0	0%	0	0%	7	,0%	51	,3%	31	,2%	0	0%	0	0%	0	0%	24	,1%	1	,0%	13	,1%	127	,8%
	Mujeres	1	,0%	0	0%	4	,0%	45	,3%	23	,1%	0	0%	0	0%	0	0%	13	,1%	6	,0%	9	,1%	101	,6%
	Total	1	,0%	0	0%	11	,1%	96	,6%	54	,3%	0	0%	0	0%	0	0%	37	,2%	7	,0%	22	,1%	228	1,4%
REGIÓN DE TARAPACÁ	Hombres	2	,0%	0	0%	4	,0%	27	,2%	70	,4%	0	0%	0	0%	0	0%	2	,0%	0	0%	4	,0%	109	,7%
	Mujeres	0	0%	0	0%	3	,0%	37	,2%	97	,6%	0	0%	0	0%	0	0%	1	,0%	3	,0%	8	,0%	149	,9%
	Total	2	,0%	0	0%	7	,0%	64	,4%	167	1,0%	0	0%	0	0%	0	0%	3	,0%	3	,0%	12	,1%	258	1,6%
REGIÓN DE ANTOFAGASTA	Hombres	4	,0%	0	0%	10	,1%	126	,8%	61	,4%	0	0%	0	0%	0	0%	8	,0%	1	,0%	9	,1%	219	1,3%
	Mujeres	5	,0%	0	0%	8	,0%	150	,9%	66	,4%	0	0%	0	0%	0	0%	10	,1%	6	,0%	9	,1%	254	1,5%
	Total	9	,1%	0	0%	18	,1%	276	1,7%	127	,8%	0	0%	0	0%	0	0%	18	,1%	7	,0%	18	,1%	473	2,9%
REGIÓN DE ATACAMA	Hombres	2	,0%	0	0%	14	,1%	101	,6%	48	,3%	0	0%	0	0%	0	0%	0	0%	2	,0%	4	,0%	171	1,0%
	Mujeres	0	0%	0	0%	16	,1%	105	,6%	59	,4%	2	,0%	0	0%	0	0%	2	,0%	7	,0%	5	,0%	196	1,2%
	Total	2	,0%	0	0%	30	,2%	206	1,3%	107	,7%	2	,0%	0	0%	0	0%	2	,0%	9	,1%	9	,1%	367	2,2%
REGIÓN DE COQUIMBO	Hombres	2	,0%	0	0%	19	,1%	216	1,3%	107	,7%	0	0%	0	0%	0	0%	15	,1%	6	,0%	28	,2%	393	2,4%
	Mujeres	2	,0%	0	0%	13	,1%	178	1,1%	149	,9%	0	0%	0	0%	0	0%	17	,1%	17	,1%	36	,2%	412	2,5%
	Total	4	,0%	0	0%	32	,2%	394	2,4%	256	1,6%	0	0%	0	0%	0	0%	32	,2%	23	,1%	64	,4%	805	4,9%
REGIÓN DE VALPARAÍSO	Hombres	0	0%	0	0%	58	,4%	606	3,7%	306	1,9%	0	0%	1	,0%	0	0%	28	,2%	19	,1%	56	,3%	1.074	6,5%
	Mujeres	0	0%	0	0%	65	,4%	538	3,3%	377	2,3%	3	,0%	1	,0%	0	0%	21	,1%	45	,3%	86	,5%	1.136	6,9%
	Total	0	0%	0	0%	123	,7%	1.144	7,0%	683	4,2%	3	,0%	2	,0%	0	0%	49	,3%	64	,4%	142	,9%	2.210	13,4%
REGIÓN METROPOLITANA DE SANTIAGO	Hombres	15	,1%	7	,0%	138	,8%	1.477	9,0%	591	3,6%	0	0%	1	,0%	0	0%	121	,7%	27	,2%	207	1,3%	2.584	15,7%
	Mujeres	15	,1%	1	,0%	157	1,0%	1.497	9,1%	596	3,6%	2	,0%	0	0%	0	0%	72	,4%	120	,7%	165	1,0%	2.625	16,0%
	Total	30	,2%	8	,0%	295	1,8%	2.974	18,1%	1.187	7,2%	2	,0%	1	,0%	0	0%	193	1,2%	147	,9%	372	2,3%	5.209	31,7%
REGIÓN DEL LIBERTADOR	Hombres	1	,0%	0	0%	36	,2%	158	1,0%	137	,8%	0	0%	0	0%	0	0%	5	,0%	3	,0%	31	,2%	371	2,3%
	Mujeres	3	,0%	0	0%	36	,2%	182	1,1%	165	1,0%	0	0%	0	0%	0	0%	5	,0%	11	,1%	37	,2%	439	2,7%

REGIÓN	SEXO	CATEGORÍA CAUSAL DE INGRESO																						TOTAL	
		CEDIDO EN ADOPCIÓN		FALTAS O DELITOS INIMPUTABLES		MALTRATO		NEGLIGENCIA		OTRAS CAUSALES DE INGRESO		PEORES FORMAS DE TRABAJO INFANTIL		PRÁCTICAS ABUSIVAS SEXUALES		SOLICITUD DE DIAGNÓSTICO Y/O PERITAJE		VÍCTIMA DE ABANDONO		VÍCTIMA DE DELITOS (SALVO MALTRATO)		VIOLENCIA INTRAFAMILIAR (VIF)			
		RECuento	% TOTAL	RECuento	% TOTAL	RECuento	% TOTAL	RECuento	% TOTAL	RECuento	% TOTAL	RECuento	% TOTAL	RECuento	% TOTAL	RECuento	% TOTAL	RECuento	% TOTAL	RECuento	% TOTAL	RECuento	% TOTAL		
GENERAL BERNARDO O'HIGGINS	Total	4	,0%	0	0%	72	,4%	340	2,1%	302	1,8%	0	0%	0	0%	0	0%	10	,1%	14	,1%	68	,4%	810	4,9%
REGIÓN DEL MAULE	Hombres	2	,0%	0	0%	50	,3%	337	2,1%	122	,7%	0	0%	0	0%	0	0%	30	,2%	7	,0%	25	,2%	573	3,5%
	Mujeres	4	,0%	0	0%	56	,3%	371	2,3%	163	1,0%	0	0%	0	0%	0	0%	36	,2%	63	,4%	29	,2%	722	4,4%
	Total	6	,0%	0	0%	106	,6%	708	4,3%	285	1,7%	0	0%	0	0%	0	0%	66	,4%	70	,4%	54	,3%	1.295	7,9%
REGIÓN DE ÑUBLE	Hombres	3	,0%	0	0%	13	,1%	134	,8%	66	,4%	0	0%	0	0%	1	,0%	3	,0%	10	,1%	12	,1%	242	1,5%
	Mujeres	7	,0%	0	0%	21	,1%	102	,6%	104	,6%	0	0%	0	0%	0	0%	5	,0%	29	,2%	16	,1%	284	1,7%
	Total	10	,1%	0	0%	34	,2%	236	1,4%	170	1,0%	0	0%	0	0%	1	,0%	8	,0%	39	,2%	28	,2%	526	3,2%
REGIÓN DE BIOBÍO	Hombres	1	,0%	3	,0%	37	,2%	451	2,7%	224	1,4%	0	0%	0	0%	1	,0%	35	,2%	13	,1%	42	,3%	807	4,9%
	Mujeres	5	,0%	2	,0%	50	,3%	489	3,0%	287	1,7%	2	,0%	0	0%	0	0%	17	,1%	72	,4%	57	,3%	981	6,0%
	Total	6	,0%	5	,0%	87	,5%	940	5,7%	511	3,1%	2	,0%	0	0%	1	,0%	52	,3%	85	,5%	99	,6%	1.788	10,9%
REGIÓN DE LA ARAUCANÍA	Hombres	6	,0%	8	,0%	22	,1%	224	1,4%	72	,4%	0	0%	1	,0%	0	0%	11	,1%	9	,1%	66	,4%	419	2,5%
	Mujeres	4	,0%	6	,0%	41	,2%	255	1,6%	94	,6%	5	,0%	2	,0%	0	0%	16	,1%	58	,4%	73	,4%	554	3,4%
	Total	10	,1%	14	,1%	63	,4%	479	2,9%	166	1,0%	5	,0%	3	,0%	0	0%	27	,2%	67	,4%	139	,8%	973	5,9%
REGIÓN DE LOS RÍOS	Hombres	0	0%	0	0%	15	,1%	94	,6%	32	,2%	0	0%	0	0%	0	0%	4	,0%	2	,0%	21	,1%	168	1,0%
	Mujeres	0	0%	0	0%	8	,0%	95	,6%	60	,4%	1	,0%	0	0%	0	0%	6	,0%	16	,1%	21	,1%	207	1,3%
	Total	0	0%	0	0%	23	,1%	189	1,1%	92	,6%	1	,0%	0	0%	0	0%	10	,1%	18	,1%	42	,3%	375	2,3%
REGIÓN DE LOS LAGOS	Hombres	6	,0%	0	0%	27	,2%	163	1,0%	146	,9%	0	0%	0	0%	0	0%	23	,1%	8	,0%	31	,2%	404	2,5%
	Mujeres	2	,0%	0	0%	26	,2%	198	1,2%	159	1,0%	0	0%	0	0%	0	0%	16	,1%	65	,4%	24	,1%	490	3,0%
	Total	8	,0%	0	0%	53	,3%	361	2,2%	305	1,9%	0	0%	0	0%	0	0%	39	,2%	73	,4%	55	,3%	894	5,4%
REGIÓN DE AYSÉN	Hombres	2	,0%	1	,0%	3	,0%	30	,2%	6	,0%	0	0%	0	0%	0	0%	3	,0%	1	,0%	2	,0%	48	,3%
	Mujeres	1	,0%	0	0%	4	,0%	20	,1%	8	,0%	0	0%	0	0%	0	0%	1	,0%	2	,0%	3	,0%	39	,2%
	Total	3	,0%	1	,0%	7	,0%	50	,3%	14	,1%	0	0%	0	0%	0	0%	4	,0%	3	,0%	5	,0%	87	,5%

REGIÓN	SEXO	CATEGORÍA CAUSAL DE INGRESO																						TOTAL	
		CEDIDO EN ADOPCIÓN		FALTAS O DELITOS INIMPUTABLES		MALTRATO		NEGLIGENCIA		OTRAS CAUSALES DE INGRESO		PEORES FORMAS DE TRABAJO INFANTIL		PRÁCTICAS ABUSIVAS SEXUALES		SOLICITUD DE DIAGNÓSTICO Y/O PERITAJE		VÍCTIMA DE ABANDONO		VÍCTIMA DE DELITOS (SALVO MALTRATO)		VIOLENCIA INTRAFAMILIAR (VIF)			
		RECUESTO	% TOTAL	RECUESTO	% TOTAL	RECUESTO	% TOTAL	RECUESTO	% TOTAL	RECUESTO	% TOTAL	RECUESTO	% TOTAL	RECUESTO	% TOTAL	RECUESTO	% TOTAL	RECUESTO	% TOTAL	RECUESTO	% TOTAL	RECUESTO	% TOTAL	RECUESTO	% TOTAL
REGIÓN DE MAGALLANES Y LA ANTÁRTICA CHILENA	Hombres	4	,0%	0	0%	3	,0%	38	,2%	10	,1%	1	,0%	0	0%	0	0%	3	,0%	0	0%	9	,1%	68	,4%
	Mujeres	1	,0%	0	0%	7	,0%	33	,2%	19	,1%	0	0%	0	0%	0	0%	3	,0%	1	,0%	6	,0%	70	,4%
	Total	5	,0%	0	0%	10	,1%	71	,4%	29	,2%	1	,0%	0	0%	0	0%	6	,0%	1	,0%	15	,1%	138	,8%
TOTAL	Hombres	50	,3%	19	,1%	456	2,8%	4.233	25,8%	2.029	12,3%	1	,0%	3	,0%	2	,0%	315	1,9%	109	,7%	560	3,4%	7.777	47,3%
	Mujeres	50	,3%	9	,1%	515	3,1%	4.295	26,1%	2.426	14,8%	15	,1%	3	,0%	0	0%	241	1,5%	521	3,2%	584	3,6%	8.659	52,7%
	Total	100	,6%	28	,2%	971	5,9%	8.528	51,9%	4.455	27,1%	16	,1%	6	,0%	2	,0%	556	3,4%	630	3,8%	1.144	7,0%	16.436	100%

Fuente: SENAINFO DEPLAE

Gráfico 42. Distribución porcentual de las causales de ingreso de los NNAA atendidos en la línea de cuidados alternativos. Año 2020

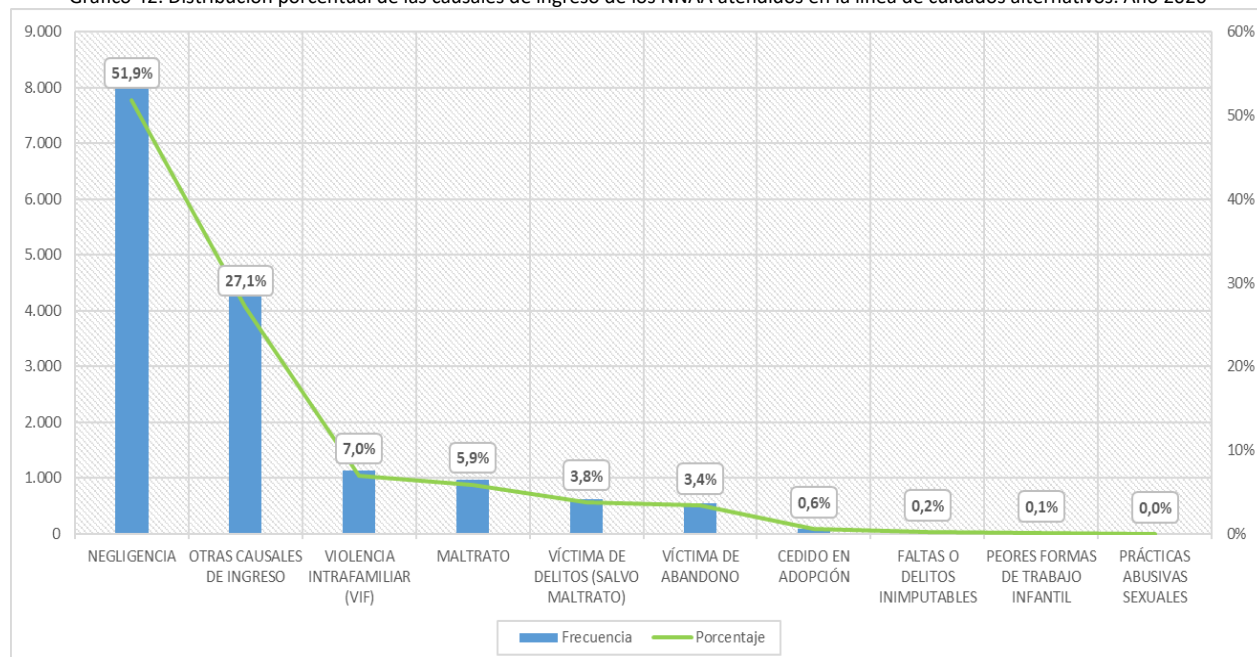

Fuente: SENAINFO DEPLAE

Tabla 119. NNAA atendidos en línea de cuidado alternativo, según tramo de edad y sexo. Año 2020

SEXO		TRAMO DE EDAD						TOTAL
		PRIMERA INFANCIA I (0 - 3 AÑOS)	PRIMERA INFANCIA II (4 - 8 AÑOS)	SEGUNDA INFANCIA (9 - 13 AÑOS)	ADOLESCENTE (14 - 17 AÑOS)	MAYORES DE EDAD	EN GESTACIÓN	
HOMBRES	Recuento	1.446	2.094	2.318	1.570	349	0	7.777
	% total	8,8%	12,7%	14,1%	9,6%	2,1%	0%	47,3%
MUJERES	Recuento	1.363	2.129	2.260	2.299	600	8	8.659
	% total	8,3%	13,0%	13,8%	14,0%	3,7%	,0%	52,7%
TOTAL	Recuento	2.809	4.223	4.578	3.869	949	8	16.436
	% total	17,1%	25,7%	27,9%	23,5%	5,8%	,0%	100%

Fuente: SENAINFO DEPLAE

Tabla 120. NNAA atendidos en la línea de cuidado alternativo, según nacionalidad y sexo. Año 2020

NACIONALIDAD	HOMBRES		MUJERES		TOTAL	
	RECUENTO	% TOTAL	RECUENTO	% TOTAL	RECUENTO	% TOTAL
Alemana	0	0,00%	1	,01%	1	,01%
Argentina	4	0,02%	10	,06%	14	,09%
Boliviana	39	0,24%	61	,37%	100	,61%
Brasileña	1	0,01%	1	,01%	2	,01%
Chilena	7.616	46,34%	8.431	51,30%	16.047	97,63%
Colombiana	22	0,13%	34	,21%	56	,34%
Congoleña	2	0,01%	0	,00%	2	,01%
Dominicana	1	0,01%	2	,01%	3	,02%

NACIONALIDAD	HOMBRES		MUJERES		TOTAL	
	RECuento	% TOTAL	RECuento	% TOTAL	RECuento	% TOTAL
Ecuatoriana	8	0,05%	4	,02%	12	,07%
Española	2	0,01%	2	,01%	4	,02%
Francesa	0	0,00%	1	,01%	1	,01%
Haitiana	21	0,13%	49	,30%	70	,43%
Hondureña	0	0,00%	1	,01%	1	,01%
Noruega	1	0,01%	0	,00%	1	,01%
Paraguaya	2	0,01%	1	,01%	3	,02%
Peruana	18	0,11%	33	,20%	51	,31%
Rusa	0	0,00%	1	,01%	1	,01%
Sierraleonesa	0	0,00%	2	,01%	2	,01%
Venezolana	40	0,24%	25	,15%	65	,40%
<b>Subtotal extranjeros</b>	<b>161</b>	<b>0,98%</b>	<b>228</b>	<b>1,39%</b>	<b>389</b>	<b>2,37%</b>
<b>Total</b>	<b>7.777</b>	<b>47,32%</b>	<b>8.659</b>	<b>52,68%</b>	<b>16.436</b>	<b>100,00%</b>

Fuente: SENAINFO DEPLAE

## 2.4 Vigentes al 30 de junio y 31 de diciembre de 2020

La población vigente corresponde a la cantidad de niños, niñas, adolescentes y adultos que se encuentran en programas y residencia de la línea de cuidado alternativo en un día determinado, en este caso, al 30 de junio y 31 de diciembre de 2020. Es importante señalar que la población vigente cambia continuamente debido al flujo de ingresos y egresos de los NNAA en el respectivo modelo.

### 2.4.1 VIGENTES AL 30 DE JUNIO

Tabla 121. NNAA vigentes en la línea de atención cuidado alternativo al 30 de junio, según categoría causal de ingreso, tramo de edad y sexo. Año 2020

CATEGORÍA CAUSAL DE INGRESO	SEXO	TRAMO DE EDAD												TOTAL	
		PRIMERA INFANCIA I (0 - 3 AÑOS)		PRIMERA INFANCIA II (4 - 8 AÑOS)		SEGUNDA INFANCIA (9 - 13 AÑOS)		ADOLESCENTE (14 - 17 AÑOS)		MAYORES DE EDAD		EN GESTACIÓN			
		RECuento	% TOTAL	RECuento	% TOTAL	RECuento	% TOTAL	RECuento	% TOTAL	RECuento	% TOTAL	RECuento	% TOTAL	RECuento	% TOTAL
CEDIDO EN ADOPCIÓN	Hombres	11	,1%	0	0%	0	0%	0	0%	0	0%	0	0%	11	,1%
	Mujeres	10	,1%	0	0%	0	0%	0	0%	0	0%	0	0%	10	,1%
	Total	21	,2%	0	0%	0	0%	0	0%	0	0%	0	0%	21	,2%
FALTAS O DELITOS INIMPUTABLES	Hombres	0	0%	0	0%	3	,0%	8	,1%	1	,0%	0	0%	12	,1%
	Mujeres	0	0%	0	0%	3	,0%	3	,0%	0	0%	0	0%	6	,1%
	Total	0	0%	0	0%	6	,1%	11	,1%	1	,0%	0	0%	18	,2%
MALTRATO	Hombres	24	,2%	92	,8%	140	1,2%	73	,6%	6	,1%	0	0%	335	2,9%
	Mujeres	21	,2%	85	,7%	118	1,0%	108	,9%	16	,1%	0	0%	348	3,0%
	Total	45	,4%	177	1,5%	258	2,2%	181	1,6%	22	,2%	0	0%	683	5,9%
NEGLIGENCIA	Hombres	588	5,1%	810	7,1%	974	8,5%	574	5,0%	62	,5%	0	0%	3.008	26,2%
	Mujeres	515	4,5%	818	7,1%	894	7,8%	698	6,1%	99	,9%	0	0%	3.024	26,3%
	Total	1.103	9,6%	1.628	14,2%	1.868	16,3%	1.272	11,1%	161	1,4%	0	0%	6.032	52,5%
OTRAS CAUSALES DE INGRESO	Hombres	334	2,9%	368	3,2%	358	3,1%	329	2,9%	43	,4%	0	0%	1.432	12,5%
	Mujeres	343	3,0%	342	3,0%	388	3,4%	489	4,3%	86	,7%	3	,0%	1.651	14,4%
	Total	677	5,9%	710	6,2%	746	6,5%	818	7,1%	129	1,1%	3	,0%	3.083	26,8%
PEORES FORMAS DE TRABAJO INFANTIL	Hombres	0	0%	0	0%	0	0%	0	0%	1	,0%	0	0%	1	,0%
	Mujeres	0	0%	0	0%	1	,0%	8	,1%	2	,0%	0	0%	11	,1%
	Total	0	0%	0	0%	1	,0%	8	,1%	3	,0%	0	0%	12	,1%
PRÁCTICAS ABUSIVAS SEXUALES	Hombres	0	0%	0	0%	1	,0%	0	0%	0	0%	0	0%	1	,0%
	Total	0	0%	0	0%	1	,0%	0	0%	0	0%	0	0%	1	,0%
SOLICITUD DE DIAGNÓSTICO Y/O PERITAJE	Hombres	0	0%	0	0%	1	,0%	1	,0%	0	0%	0	0%	2	,0%
	Total	0	0%	0	0%	1	,0%	1	,0%	0	0%	0	0%	2	,0%



CATEGORÍA CAUSAL DE INGRESO	SEXO	TRAMO DE EDAD												TOTAL	
		PRIMERA INFANCIA I (0 - 3 AÑOS)		PRIMERA INFANCIA II (4 - 8 AÑOS)		SEGUNDA INFANCIA (9 - 13 AÑOS)		ADOLESCENTE (14 - 17 AÑOS)		MAYORES DE EDAD		EN GESTACIÓN			
		RECuento	% TOTAL	RECuento	% TOTAL	RECuento	% TOTAL	RECuento	% TOTAL	RECuento	% TOTAL	RECuento	% TOTAL	RECuento	% TOTAL
VÍCTIMA DE ABANDONO	Hombres	39	,3%	55	,5%	65	,6%	61	,5%	7	,1%	0	0%	227	2,0%
	Mujeres	43	,4%	40	,3%	38	,3%	48	,4%	7	,1%	0	0%	176	1,5%
	Total	82	,7%	95	,8%	103	,9%	109	,9%	14	,1%	0	0%	403	3,5%
VÍCTIMA DE DELITOS (SALVO MALTRATO)	Hombres	1	,0%	21	,2%	30	,3%	24	,2%	3	,0%	0	0%	79	,7%
	Mujeres	6	,1%	53	,5%	123	1,1%	169	1,5%	25	,2%	0	0%	376	3,3%
	Total	7	,1%	74	,6%	153	1,3%	193	1,7%	28	,2%	0	0%	455	4,0%
VIOLENCIA INTRAFAMILIAR (VIF)	Hombres	49	,4%	133	1,2%	132	1,1%	54	,5%	6	,1%	0	0%	374	3,3%
	Mujeres	56	,5%	151	1,3%	118	1,0%	76	,7%	4	,0%	0	0%	405	3,5%
	Total	105	,9%	284	2,5%	250	2,2%	130	1,1%	10	,1%	0	0%	779	6,8%
TOTAL	Hombres	1.046	9,1%	1.479	12,9%	1.704	14,8%	1.124	9,8%	129	1,1%	0	0%	5.482	47,7%
	Mujeres	994	8,7%	1.489	13,0%	1.683	14,6%	1.599	13,9%	239	2,1%	3	,0%	6.007	52,3%
	Total	2.040	17,8%	2.968	25,8%	3.387	29,5%	2.723	23,7%	368	3,2%	3	,0%	11.489	100%

Fuente SENAINFO DEPLAE

Tabla 122. NNAA vigentes en la línea de atención cuidado alternativo al 30 de junio, según región, causal de ingreso y sexo. Año 2020

REGIÓN	SEXO	CATEGORÍA CAUSAL DE INGRESO											TOTAL	
		CEDIDO EN ADOPCIÓN	FALTAS O DELITOS INIMPUNTABLES	MALTRATO	NEGLIGENCIA	OTRAS CAUSALES DE INGRESO	PEORES FORMAS DE TRABAJO INFANTIL	PRÁCTICAS ABUSIVAS SEXUALES	SOLICITUD DE DIAGNÓSTICO Y/O PERITAJE	VÍCTIMA DE ABANDONO	VÍCTIMA DE DELITOS (SALVO MALTRATO)	VIOLENCIA INTRAFAMILIAR (VIF)		
REGIÓN DE ÁRICA Y PARINACOTA	Hombres	Recuento	0	0	4	33	14	0	0	0	15	0	9	75
		% total	0%	0%	2,9%	23,7%	10,1%	0%	0%	0%	10,8%	0%	6,5%	54,0%
	Mujeres	Recuento	0	0	1	33	14	0	0	0	7	3	6	64
		% total	0%	0%	,7%	23,7%	10,1%	0%	0%	0%	5,0%	2,2%	4,3%	46,0%

REGIÓN	SEXO		CATEGORÍA CAUSAL DE INGRESO										TOTAL	
			CEDIDO EN ADOPCIÓN	FALTAS O DELITOS INIMPUTABLES	MALTRATO	NEGLIGENCIA	OTRAS CAUSALES DE INGRESO	PEORES FORMAS DE TRABAJO INFANTIL	PRÁCTICAS ABUSIVAS SEXUALES	SOLICITUD DE DIAGNÓSTICO Y/O PERITAJE	VÍCTIMA DE ABANDONO	VÍCTIMA DE DELITOS (SALVO MALTRATO)		VIOLENCIA INTRAFAMILIAR (VIF)
	Total	Recuento	0	0	5	66	28	0	0	0	22	3	15	139
		% total	0%	0%	3,6%	47,5%	20,1%	0%	0%	0%	15,8%	2,2%	10,8%	100%
REGIÓN DE TARAPACÁ	Hombres	Recuento	1	0	1	17	32	0	0	0	2	0	4	57
		% total	,7%	0%	,7%	12,2%	23,0%	0%	0%	0%	1,4%	0%	2,9%	41,0%
	Mujeres	Recuento	0	0	1	21	51	0	0	0	1	1	7	82
		% total	0%	0%	,7%	15,1%	36,7%	0%	0%	0%	,7%	,7%	5,0%	59,0%
	Total	Recuento	1	0	2	38	83	0	0	0	3	1	11	139
		% total	,7%	0%	1,4%	27,3%	59,7%	0%	0%	0%	2,2%	,7%	7,9%	100%
REGIÓN DE ANTOFAGASTA	Hombres	Recuento	0	0	8	75	37	0	0	0	6	1	7	134
		% total	0%	0%	2,6%	24,0%	11,9%	0%	0%	0%	1,9%	,3%	2,2%	42,9%
	Mujeres	Recuento	1	0	5	103	50	0	0	0	8	4	7	178
		% total	,3%	0%	1,6%	33,0%	16,0%	0%	0%	0%	2,6%	1,3%	2,2%	57,1%
	Total	Recuento	1	0	13	178	87	0	0	0	14	5	14	312
		% total	,3%	0%	4,2%	57,1%	27,9%	0%	0%	0%	4,5%	1,6%	4,5%	100%
REGIÓN DE ATACAMA	Hombres	Recuento	0	0	11	73	25	0	0	0	0	0	2	111
		% total	0%	0%	4,6%	30,5%	10,5%	0%	0%	0%	0%	0%	,8%	46,4%
	Mujeres	Recuento	0	0	11	75	32	1	0	0	1	3	5	128
		% total	0%	0%	4,6%	31,4%	13,4%	,4%	0%	0%	,4%	1,3%	2,1%	53,6%
	Total	Recuento	0	0	22	148	57	1	0	0	1	3	7	239
		% total	0%	0%	9,2%	61,9%	23,8%	,4%	0%	0%	,4%	1,3%	2,9%	100%
REGIÓN DE COQUIMBO	Hombres	Recuento	0	0	14	144	67	0	0	0	13	4	15	257
		% total	0%	0%	2,8%	28,3%	13,2%	0%	0%	0%	2,6%	,8%	2,9%	50,5%
	Mujeres	Recuento	1	0	9	120	76	1	0	0	14	10	21	252
		% total	,2%	0%	1,8%	23,6%	14,9%	,2%	0%	0%	2,8%	2,0%	4,1%	49,5%

REGIÓN	SEXO		CATEGORÍA CAUSAL DE INGRESO										TOTAL	
			CEDIDO EN ADOPCIÓN	FALTAS O DELITOS INIMPUTABLES	MALTRATO	NEGLIGENCIA	OTRAS CAUSALES DE INGRESO	PEORES FORMAS DE TRABAJO INFANTIL	PRÁCTICAS ABUSIVAS SEXUALES	SOLICITUD DE DIAGNÓSTICO Y/O PERITAJE	VÍCTIMA DE ABANDONO	VÍCTIMA DE DELITOS (SALVO MALTRATO)		VIOLENCIA INTRAFAMILIAR (VIF)
	Total	Recuento	1	0	23	264	143	1	0	0	27	14	36	509
		% total	,2%	0%	4,5%	51,9%	28,1%	,2%	0%	0%	5,3%	2,8%	7,1%	100%
REGIÓN DE VALPARAÍSO	Hombres	Recuento	0	0	43	463	232	0	0	0	24	11	42	815
		% total	0%	0%	2,7%	28,6%	14,3%	0%	0%	0%	1,5%	,7%	2,6%	50,3%
	Mujeres	Recuento	0	0	42	394	261	3	0	0	15	30	59	804
		% total	0%	0%	2,6%	24,3%	16,1%	,2%	0%	0%	,9%	1,9%	3,6%	49,7%
	Total	Recuento	0	0	85	857	493	3	0	0	39	41	101	1.619
		% total	0%	0%	5,3%	52,9%	30,5%	,2%	0%	0%	2,4%	2,5%	6,2%	100%
REGIÓN METROPOLITANA DE SANTIAGO	Hombres	Recuento	4	5	99	1.041	414	0	1	0	83	20	125	1.792
		% total	,1%	,1%	2,7%	28,7%	11,4%	0%	,0%	0%	2,3%	,6%	3,4%	49,4%
	Mujeres	Recuento	1	0	112	1.045	419	2	0	0	55	91	110	1.835
		% total	,0%	0%	3,1%	28,8%	11,6%	,1%	0%	0%	1,5%	2,5%	3,0%	50,6%
	Total	Recuento	5	5	211	2.086	833	2	1	0	138	111	235	3.627
		% total	,1%	,1%	5,8%	57,5%	23,0%	,1%	,0%	0%	3,8%	3,1%	6,5%	100%
REGIÓN DEL LIBERTADOR GENERAL BERNARDO O'HIGGINS	Hombres	Recuento	0	0	21	96	81	0	0	0	4	1	21	224
		% total	0%	0%	4,3%	19,6%	16,6%	0%	0%	0%	,8%	,2%	4,3%	45,8%
	Mujeres	Recuento	0	0	20	115	91	0	0	0	4	9	26	265
		% total	0%	0%	4,1%	23,5%	18,6%	0%	0%	0%	,8%	1,8%	5,3%	54,2%
	Total	Recuento	0	0	41	211	172	0	0	0	8	10	47	489
		% total	0%	0%	8,4%	43,1%	35,2%	0%	0%	0%	1,6%	2,0%	9,6%	100%
REGIÓN DEL MAULE	Hombres	Recuento	1	0	42	257	89	0	0	0	21	4	17	431
		% total	,1%	0%	4,3%	26,6%	9,2%	0%	0%	0%	2,2%	,4%	1,8%	44,6%
	Mujeres	Recuento	1	0	39	281	123	0	0	0	27	51	14	536
		% total	,1%	0%	4,0%	29,1%	12,7%	0%	0%	0%	2,8%	5,3%	1,4%	55,4%

REGIÓN	SEXO		CATEGORÍA CAUSAL DE INGRESO										TOTAL	
			CEDIDO EN ADOPCIÓN	FALTAS O DELITOS INIMPUTABLES	MALTRATO	NEGLIGENCIA	OTRAS CAUSALES DE INGRESO	PEORES FORMAS DE TRABAJO INFANTIL	PRÁCTICAS ABUSIVAS SEXUALES	SOLICITUD DE DIAGNÓSTICO Y/O PERITAJE	VÍCTIMA DE ABANDONO	VÍCTIMA DE DELITOS (SALVO MALTRATO)		VIOLENCIA INTRAFAMILIAR (VIF)
REGIÓN DE ÑUBLE	Total	Recuento	2	0	81	538	212	0	0	0	48	55	31	967
		% total	,2%	0%	8,4%	55,6%	21,9%	0%	0%	0%	5,0%	5,7%	3,2%	100%
	Hombres	Recuento	1	0	11	105	52	0	0	1	2	9	8	189
		% total	,3%	0%	2,8%	26,3%	13,0%	0%	0%	,3%	,5%	2,3%	2,0%	47,3%
	Mujeres	Recuento	1	0	19	66	90	0	0	0	2	21	12	211
		% total	,3%	0%	4,8%	16,5%	22,5%	0%	0%	0%	,5%	5,3%	3,0%	52,8%
Total	Recuento	2	0	30	171	142	0	0	1	4	30	20	400	
	% total	,5%	0%	7,5%	42,8%	35,5%	0%	0%	,3%	1,0%	7,5%	5,0%	100%	
REGIÓN DE BIOBÍO	Hombres	Recuento	0	3	29	331	184	0	0	1	29	14	35	626
		% total	0%	,2%	2,2%	24,8%	13,8%	0%	0%	,1%	2,2%	1,0%	2,6%	46,9%
	Mujeres	Recuento	3	1	37	350	204	1	0	0	11	56	46	709
		% total	,2%	,1%	2,8%	26,2%	15,3%	,1%	0%	0%	,8%	4,2%	3,4%	53,1%
	Total	Recuento	3	4	66	681	388	1	0	1	40	70	81	1.335
		% total	,2%	,3%	4,9%	51,0%	29,1%	,1%	0%	,1%	3,0%	5,2%	6,1%	100%
REGIÓN DE LA ARAUCANÍA	Hombres	Recuento	2	2	16	152	63	0	0	0	10	7	49	301
		% total	,3%	,3%	2,3%	21,8%	9,1%	0%	0%	0%	1,4%	1,0%	7,0%	43,2%
	Mujeres	Recuento	1	5	29	176	71	2	0	0	12	39	60	395
		% total	,1%	,7%	4,2%	25,3%	10,2%	,3%	0%	0%	1,7%	5,6%	8,6%	56,8%
	Total	Recuento	3	7	45	328	134	2	0	0	22	46	109	696
		% total	,4%	1,0%	6,5%	47,1%	19,3%	,3%	0%	0%	3,2%	6,6%	15,7%	100%
REGIÓN DE LOS RÍOS	Hombres	Recuento	0	0	10	71	20	0	0	0	5	2	16	124
		% total	0%	0%	3,7%	26,1%	7,4%	0%	0%	0%	1,8%	,7%	5,9%	45,6%
	Mujeres	Recuento	0	0	6	77	38	1	0	0	6	9	11	148
		% total	0%	0%	2,2%	28,3%	14,0%	,4%	0%	0%	2,2%	3,3%	4,0%	54,4%

REGIÓN	SEXO		CATEGORÍA CAUSAL DE INGRESO											TOTAL
			CEDIDO EN ADOPCIÓN	FALTAS O DELITOS INIMPUNTABLES	MALTRATO	NEGLIGENCIA	OTRAS CAUSALES DE INGRESO	PEORES FORMAS DE TRABAJO INFANTIL	PRÁCTICAS ABUSIVAS SEXUALES	SOLICITUD DE DIAGNÓSTICO Y/O PERITAJE	VÍCTIMA DE ABANDONO	VÍCTIMA DE DELITOS (SALVO MALTRATO)	VIOLENCIA INTRAFAMILIAR (VIF)	
	Total	Recuento	0	0	16	148	58	1	0	0	11	11	27	272
		% total	0%	0%	5,9%	54,4%	21,3%	,4%	0%	0%	4,0%	4,0%	9,9%	100%
REGIÓN DE LOS LAGOS	Hombres	Recuento	2	0	23	112	111	0	0	0	12	5	21	286
		% total	,3%	0%	3,7%	18,0%	17,8%	0%	0%	0%	1,9%	,8%	3,4%	46,0%
	Mujeres	Recuento	1	0	9	137	114	0	0	0	11	48	16	336
		% total	,2%	0%	1,4%	22,0%	18,3%	0%	0%	0%	1,8%	7,7%	2,6%	54,0%
	Total	Recuento	3	0	32	249	225	0	0	0	23	53	37	622
		% total	,5%	0%	5,1%	40%	36,2%	0%	0%	0%	3,7%	8,5%	5,9%	100%
REGIÓN DE AYSÉN	Hombres	Recuento	0	2	2	16	3	0	0	0	1	1	0	25
		% total	0%	4,1%	4,1%	32,7%	6,1%	0%	0%	0%	2,0%	2,0%	0%	51,0%
	Mujeres	Recuento	0	0	3	11	8	0	0	0	1	1	0	24
		% total	0%	0%	6,1%	22,4%	16,3%	0%	0%	0%	2,0%	2,0%	0%	49,0%
	Total	Recuento	0	2	5	27	11	0	0	0	2	2	0	49
		% total	0%	4,1%	10,2%	55,1%	22,4%	0%	0%	0%	4,1%	4,1%	0%	100%
REGIÓN DE MAGALLANES Y LA ANTÁRTICA CHILENA	Hombres	Recuento	0	0	1	22	8	1	0	0	0	0	3	35
		% total	0%	0%	1,3%	29,3%	10,7%	1,3%	0%	0%	0%	0%	4,0%	46,7%
	Mujeres	Recuento	0	0	5	20	9	0	0	0	1	0	5	40
		% total	0%	0%	6,7%	26,7%	12,0%	0%	0%	0%	1,3%	0%	6,7%	53,3%
	Total	Recuento	0	0	6	42	17	1	0	0	1	0	8	75
		% total	0%	0%	8,0%	56,0%	22,7%	1,3%	0%	0%	1,3%	0%	10,7%	100%
TOTAL	Hombres	Recuento	11	12	335	3.008	1.432	1	1	2	227	79	374	5.482
		% total	,1%	,1%	2,9%	26,2%	12,5%	,0%	,0%	,0%	2,0%	,7%	3,3%	47,7%
	Mujeres	Recuento	10	6	348	3.024	1.651	11	0	0	176	376	405	6.007



NACIONALIDAD	REGIÓN DE ARIKA																TOTAL	
	REGIÓN DE ARIKA	REGIÓN DE TARAPACÁ	REGIÓN DE ANTOFAGASTA	REGIÓN DE ATACAMA	REGIÓN DE COQUIMBO	REGIÓN DE VALPARAÍSO	REGIÓN METROPOLITANA	REGIÓN DEL LIBERTADOR	REGIÓN DEL MAULE	REGIÓN DE ÑUBLE	REGIÓN DE BIOBÍO	REGIÓN DE LA ARAUCANÍA	REGIÓN DE LOS RÍOS	REGIÓN DE LOS LAGOS	REGIÓN DE AYSÉN	REGIÓN DE MAGALLANES		
ECUATORIANA	Recuento	3	0	0	0	0	0	2	0	0	0	0	0	0	0	0	0	5
	% total	,0%	0%	0%	0%	0%	0%	,0%	0%	0%	0%	0%	0%	0%	0%	0%	0%	,0%
FRANCESA	Recuento	0	0	0	0	0	0	0	0	0	0	1	0	0	0	0	0	1
	% total	0%	0%	0%	0%	0%	0%	0%	0%	0%	0%	,0%	0%	0%	0%	0%	0%	,0%
HAITIANA	Recuento	0	0	0	0	1	9	32	2	1	0	0	2	0	1	0	0	48
	% total	0%	0%	0%	0%	,0%	,1%	,3%	,0%	,0%	0%	0%	,0%	0%	,0%	0%	0%	,4%
HONDUREÑA	Recuento	0	0	0	0	0	0	0	0	0	0	1	0	0	0	0	0	1
	% total	0%	0%	0%	0%	0%	0%	0%	0%	0%	0%	,0%	0%	0%	0%	0%	0%	,0%
NORUEGA	Recuento	0	0	0	0	0	1	0	0	0	0	0	0	0	0	0	0	1
	% total	0%	0%	0%	0%	0%	,0%	0%	0%	0%	0%	0%	0%	0%	0%	0%	0%	,0%
PARAGUAYA	Recuento	0	0	1	0	0	0	0	1	0	0	0	0	0	0	0	0	2
	% total	0%	0%	,0%	0%	0%	0%	0%	,0%	0%	0%	0%	0%	0%	0%	0%	0%	,0%
PERUANA	Recuento	4	1	2	1	4	2	20	1	0	0	0	0	0	0	0	0	35
	% total	,0%	,0%	,0%	,0%	,0%	,0%	,2%	,0%	0%	0%	0%	0%	0%	0%	0%	0%	,3%
RUSA	Recuento	0	0	0	0	0	0	0	0	0	0	1	0	0	0	0	0	1
	% total	0%	0%	0%	0%	0%	0%	0%	0%	0%	0%	,0%	0%	0%	0%	0%	0%	,0%
SIERRALEONESA	Recuento	0	0	0	0	0	0	2	0	0	0	0	0	0	0	0	0	2
	% total	0%	0%	0%	0%	0%	0%	,0%	0%	0%	0%	0%	0%	0%	0%	0%	0%	,0%
VENEZOLANA	Recuento	6	1	1	2	1	1	7	0	1	0	0	0	0	0	0	0	20
	% total	,1%	,0%	,0%	,0%	,0%	,0%	,1%	0%	,0%	0%	0%	0%	0%	0%	0%	0%	,2%
<b>TOTAL</b>	<b>Recuento</b>	<b>139</b>	<b>139</b>	<b>312</b>	<b>239</b>	<b>509</b>	<b>1.619</b>	<b>3.627</b>	<b>489</b>	<b>967</b>	<b>400</b>	<b>1.335</b>	<b>696</b>	<b>272</b>	<b>622</b>	<b>49</b>	<b>75</b>	<b>11.489</b>
	<b>% total</b>	<b>1,2%</b>	<b>1,2%</b>	<b>2,7%</b>	<b>2,1%</b>	<b>4,4%</b>	<b>14,1%</b>	<b>31,6%</b>	<b>4,3%</b>	<b>8,4%</b>	<b>3,5%</b>	<b>11,6%</b>	<b>6,1%</b>	<b>2,4%</b>	<b>5,4%</b>	<b>,4%</b>	<b>,7%</b>	<b>100%</b>

Fuente: SENAINFO DEPLAE

Tabla 124. NNAA vigentes en la línea de atención cuidado alternativo al 30 de junio, según tramo de edad, nacionalidad y sexo. Año 2020

NACIONALIDAD	SEXO		TRAMO DE EDAD					TOTAL	
			PRIMERA INFANCIA I (0 - 3 AÑOS)	PRIMERA INFANCIA II (4 - 8 AÑOS)	SEGUNDA INFANCIA (9 - 13 AÑOS)	ADOLESCENTE (14 - 17 AÑOS)	MAYORES DE EDAD		EN GESTACIÓN
ALEMANA	Mujeres	Recuento	0	0	1	0	0	0	1
		% total	0%	0%	100%	0%	0%	0%	100%
	Total	Recuento	0	0	1	0	0	0	1
		% total	0%	0%	100%	0%	0%	0%	100%
ARGENTINA	Hombres	Recuento	1	0	0	0	1	0	2
		% total	16,7%	0%	0%	0%	16,7%	0%	33,3%
	Mujeres	Recuento	0	1	1	1	1	0	4
		% total	0%	16,7%	16,7%	16,7%	16,7%	0%	66,7%
	Total	Recuento	1	1	1	1	2	0	6
		% total	16,7%	16,7%	16,7%	16,7%	33,3%	0%	100%
BOLIVIANA	Hombres	Recuento	1	7	1	6	1	0	16
		% total	2,3%	16,3%	2,3%	14,0%	2,3%	0%	37,2%
	Mujeres	Recuento	0	5	7	15	0	0	27
		% total	0%	11,6%	16,3%	34,9%	0%	0%	62,8%
	Total	Recuento	1	12	8	21	1	0	43
		% total	2,3%	27,9%	18,6%	48,8%	2,3%	0%	100%
BRASILEÑA	Mujeres	Recuento	1	0	0	0	0	0	1
		% total	100%	0%	0%	0%	0%	0%	100%
	Total	Recuento	1	0	0	0	0	0	1
		% total	100%	0%	0%	0%	0%	0%	100%
CHILENA	Hombres	Recuento	1.039	1.460	1.682	1.095	127	0	5.403
		% total	9,2%	12,9%	14,9%	9,7%	1,1%	0%	47,9%
	Mujeres	Recuento	989	1.468	1.658	1.534	233	3	5.885
		% total	8,8%	13,0%	14,7%	13,6%	2,1%	,0%	52,1%
	Total	Recuento	2.028	2.928	3.340	2.629	360	3	11.288
		% total	18,0%	25,9%	29,6%	23,3%	3,2%	,0%	100%
COLOMBIANA	Hombres	Recuento	0	2	5	6	0	0	13
		% total	0%	6,1%	15,2%	18,2%	0%	0%	39,4%
	Mujeres	Recuento	2	1	4	11	2	0	20
		% total	6,1%	3,0%	12,1%	33,3%	6,1%	0%	60,6%
	Total	Recuento	2	3	9	17	2	0	33
		% total	6,1%	9,1%	27,3%	51,5%	6,1%	0%	100%
DOMINICANA	Mujeres	Recuento	0	0	0	1	0	0	1
		% total	0%	0%	0%	100%	0%	0%	100%
	Total	Recuento	0	0	0	1	0	0	1
		% total	0%	0%	0%	100%	0%	0%	100%
ECUATORIANA	Hombres	Recuento	1	1	2	0	0	0	4



NACIONALIDAD	SEXO		TRAMO DE EDAD					TOTAL		
			PRIMERA INFANCIA I (0 - 3 AÑOS)	PRIMERA INFANCIA II (4 - 8 AÑOS)	SEGUNDA INFANCIA (9 - 13 AÑOS)	ADOLESCENTE (14 - 17 AÑOS)	MAYORES DE EDAD		EN GESTACIÓN	
	Mujeres	% total	20%	20%	40%	0%	0%	0%	80%	
		Recuento	0	0	0	1	0	0	1	
	Total	% total	0%	0%	0%	20%	0%	0%	20%	
		Recuento	1	1	2	1	0	0	5	
	Mujeres	% total	20%	20%	40%	20%	0%	0%	100%	
		Recuento	20%	20%	40%	20%	0%	0%	100%	
	FRANCESA	Mujeres	Recuento	0	0	0	1	0	0	1
			% total	0%	0%	0%	100%	0%	0%	100%
FRANCESA	Total	Recuento	0	0	0	1	0	0	1	
		% total	0%	0%	0%	100%	0%	0%	100%	
HAITIANA	Hombres	Recuento	2	6	6	1	0	0	15	
		% total	4,2%	12,5%	12,5%	2,1%	0%	0%	31,3%	
	Mujeres	Recuento	0	9	6	17	1	0	33	
		% total	0%	18,8%	12,5%	35,4%	2,1%	0%	68,8%	
	Total	Recuento	2	15	12	18	1	0	48	
		% total	4,2%	31,3%	25,0%	37,5%	2,1%	0%	100%	
HONDUREÑA	Mujeres	Recuento	0	0	0	0	1	0	1	
		% total	0%	0%	0%	0%	100%	0%	100%	
	Total	Recuento	0	0	0	0	1	0	1	
		% total	0%	0%	0%	0%	100%	0%	100%	
NORUEGA	Hombres	Recuento	0	0	0	1	0	0	1	
		% total	0%	0%	0%	100%	0%	0%	100%	
	Total	Recuento	0	0	0	1	0	0	1	
		% total	0%	0%	0%	100%	0%	0%	100%	
PARAGUAYA	Hombres	Recuento	1	0	0	1	0	0	2	
		% total	50%	0%	0%	50%	0%	0%	100%	
	Total	Recuento	1	0	0	1	0	0	2	
		% total	50%	0%	0%	50%	0%	0%	100%	
PERUANA	Hombres	Recuento	0	2	5	5	0	0	12	
		% total	0%	5,7%	14,3%	14,3%	0%	0%	34,3%	
	Mujeres	Recuento	0	3	5	14	1	0	23	
		% total	0%	8,6%	14,3%	40%	2,9%	0%	65,7%	
	Total	Recuento	0	5	10	19	1	0	35	
		% total	0%	14,3%	28,6%	54,3%	2,9%	0%	100%	
RUSA	Mujeres	Recuento	0	0	0	1	0	0	1	
		% total	0%	0%	0%	100%	0%	0%	100%	
	Total	Recuento	0	0	0	1	0	0	1	
		% total	0%	0%	0%	100%	0%	0%	100%	
SIERRALEONESA	Mujeres	Recuento	0	2	0	0	0	0	2	

NACIONALIDAD	SEXO	TRAMO DE EDAD						TOTAL	
		PRIMERA INFANCIA I (0 - 3 AÑOS)	PRIMERA INFANCIA II (4 - 8 AÑOS)	SEGUNDA INFANCIA (9 - 13 AÑOS)	ADOLESCENTE (14 - 17 AÑOS)	MAYORES DE EDAD	EN GESTACIÓN		
VENEZOLANA	Total	% total	0%	100%	0%	0%	0%	0%	100%
		Recuento	0	2	0	0	0	0	2
	Hombres	% total	0%	100%	0%	0%	0%	0%	100%
		Recuento	1	1	3	9	0	0	14
	Mujeres	% total	5,0%	5,0%	15,0%	45,0%	0%	0%	70%
		Recuento	2	0	1	3	0	0	6
Total	% total	10%	0%	5,0%	15,0%	0%	0%	30%	
	Recuento	3	1	4	12	0	0	20	
TOTAL	Hombres	% total	15,0%	5,0%	20%	60%	0%	0%	100%
		Recuento	3	1	4	12	0	0	20
	Mujeres	Recuento	1.046	1.479	1.704	1.124	129	0	5.482
		% total	9,1%	12,9%	14,8%	9,8%	1,1%	0%	47,7%
	Total	Recuento	994	1.489	1.683	1.599	239	3	6.007
		% total	8,7%	13,0%	14,6%	13,9%	2,1%	,0%	52,3%
Total	Recuento	2.040	2.968	3.387	2.723	368	3	11.489	
	% total	17,8%	25,8%	29,5%	23,7%	3,2%	,0%	100%	

Fuente: SENAINFO DEPLAE

Tabla 125. NNAA vigentes en la línea de atención cuidado alternativo al 30 de junio, según categoría causal de ingreso y nacionalidad. Año 2020

NACIONALIDAD	CATEGORÍA CAUSAL DE INGRESO																						TOTAL	
	CEDIDO EN ADOPCIÓN		FALTAS O DELITOS INIMPUTABLES		MALTRATO		NEGLIGENCIA		OTRAS CAUSALES DE INGRESO		PEORES FORMAS DE TRABAJO INFANTIL		PRÁCTICAS ABUSIVAS SEXUALES		SOLICITUD DE DIAGNÓSTICO Y/O PERITAJE		VÍCTIMA DE ABANDONO		VÍCTIMA DE DELITOS (SALVO MALTRATO)		VIOLENCIA INTRAFAMILIAR (VIF)			
	RECuento	% TOTAL	RECuento	% TOTAL	RECuento	% TOTAL	RECuento	% TOTAL	RECuento	% TOTAL	RECuento	% TOTAL	RECuento	% TOTAL	RECuento	% TOTAL	RECuento	% TOTAL	RECuento	% TOTAL	RECuento	% TOTAL		
ALEMANA	0	0%	0	0%	1	,0%	0	0%	0	0%	0	0%	0	0%	0	0%	0	0%	0	0%	0	0%	1	,0%
ARGENTINA	0	0%	1	,0%	0	0%	2	,0%	2	,0%	1	,0%	0	0%	0	0%	0	0%	0	0%	0	0%	6	,1%
BOLIVIANA	0	0%	0	0%	6	,1%	15	,1%	12	,1%	1	,0%	0	0%	0	0%	3	,0%	6	,1%	0	0%	43	,4%
BRASILEÑA	0	0%	0	0%	0	0%	0	0%	1	,0%	0	0%	0	0%	0	0%	0	0%	0	0%	0	0%	1	,0%
CHILENA	21	,2%	17	,1%	656	5,7%	5.954	51,8%	3.025	26,3%	9	,1%	1	,0%	2	,0%	391	3,4%	441	3,8%	771	6,7%	11.288	98,3%
COLOMBIANA	0	0%	0	0%	2	,0%	10	,1%	14	,1%	0	0%	0	0%	0	0%	2	,0%	2	,0%	3	,0%	33	,3%
DOMINICANA	0	0%	0	0%	0	0%	0	0%	1	,0%	0	0%	0	0%	0	0%	0	0%	0	0%	0	0%	1	,0%
ECUATORIANA	0	0%	0	0%	2	,0%	2	,0%	0	0%	0	0%	0	0%	0	0%	1	,0%	0	0%	0	0%	5	,0%
FRANCESA	0	0%	0	0%	0	0%	1	,0%	0	0%	0	0%	0	0%	0	0%	0	0%	0	0%	0	0%	1	,0%
HAITIANA	0	0%	0	0%	11	,1%	20	,2%	12	,1%	1	,0%	0	0%	0	0%	3	,0%	1	,0%	0	0%	48	,4%
HONDUREÑA	0	0%	0	0%	0	0%	0	0%	0	0%	0	0%	0	0%	0	0%	0	0%	1	,0%	0	0%	1	,0%
NORUEGA	0	0%	0	0%	0	0%	1	,0%	0	0%	0	0%	0	0%	0	0%	0	0%	0	0%	0	0%	1	,0%
PARAGUAYA	0	0%	0	0%	0	0%	2	,0%	0	0%	0	0%	0	0%	0	0%	0	0%	0	0%	0	0%	2	,0%
PERUANA	0	0%	0	0%	5	,0%	17	,1%	6	,1%	0	0%	0	0%	0	0%	0	0%	2	,0%	5	,0%	35	,3%
RUSA	0	0%	0	0%	0	0%	0	0%	1	,0%	0	0%	0	0%	0	0%	0	0%	0	0%	0	0%	1	,0%
SIERRALEONESA	0	0%	0	0%	0	0%	0	0%	2	,0%	0	0%	0	0%	0	0%	0	0%	0	0%	0	0%	2	,0%
VENEZOLANA	0	0%	0	0%	0	0%	8	,1%	7	,1%	0	0%	0	0%	0	0%	3	,0%	2	,0%	0	0%	20	,2%
<b>TOTAL</b>	<b>21</b>	<b>,2%</b>	<b>18</b>	<b>,2%</b>	<b>683</b>	<b>5,9%</b>	<b>6.032</b>	<b>52,5%</b>	<b>3.083</b>	<b>26,8%</b>	<b>12</b>	<b>,1%</b>	<b>1</b>	<b>,0%</b>	<b>2</b>	<b>,0%</b>	<b>403</b>	<b>3,5%</b>	<b>455</b>	<b>4,0%</b>	<b>779</b>	<b>6,8%</b>	<b>11.489</b>	<b>100%</b>

Fuente: SENAINFO DEPLAE

Tabla 126. NNAA vigentes en la línea de atención cuidado alternativo al 30 de junio, según categoría causal de ingreso y modelo. Año 2020

CATEGORÍA CAUSAL DE INGRESO		MODELO DE INTERVENCIÓN																		TOTAL	
		CLA	CREAD MAYORES SEIS AÑOS	CREAD LACTANTES Y PRE- ESCOLARES	FAE AADD	FAE	RAD	RAE	RDD	RDG	RDS	REM	RFA	RLP	RMA	RPA	RPE	RPM	RPP		RSP
CEDIDO EN ADOPCIÓN	Recuento	0	0	6	0	0	0	0	0	0	0	0	0	15	0	0	0	0	0	0	21
	% total	0%	0%	,1%	0%	0%	0%	0%	0%	0%	0%	0%	0%	,1%	0%	0%	0%	0%	0%	0%	,2%
FALTAS O DELITOS INIMPUTABLES	Recuento	0	13	0	0	0	0	0	0	0	0	0	5	0	0	0	0	0	0	0	18
	% total	0%	,1%	0%	0%	0%	0%	0%	0%	0%	0%	0%	,0%	0%	0%	0%	0%	0%	0%	0%	,2%
MALTRATO	Recuento	0	4	6	0	337	0	0	1	3	2	204	4	41	5	2	1	70	1	2	683
	% total	0%	,0%	,1%	0%	2,9%	0%	0%	,0%	,0%	,0%	1,8%	,0%	,4%	,0%	,0%	,0%	,6%	,0%	,0%	5,9%
NEGLIGENCIA	Recuento	3	208	83	3	3.823	4	0	14	26	28	1.090	55	304	0	0	7	360	2	22	6.032
	% total	,0%	1,8%	,7%	,0%	33,3%	,0%	0%	,1%	,2%	,2%	9,5%	,5%	2,6%	0%	0%	,1%	3,1%	,0%	,2%	52,5%
OTRAS CAUSALES DE INGRESO	Recuento	12	92	80	415	841	5	9	3	20	54	715	73	282	83	29	28	296	6	40	3.083
	% total	,1%	,8%	,7%	3,6%	7,3%	,0%	,1%	,0%	,2%	,5%	6,2%	,6%	2,5%	,7%	,3%	,2%	2,6%	,1%	,3%	26,8%
PEORES FORMAS DE TRABAJO INFANTIL	Recuento	0	1	0	0	2	0	0	0	0	0	4	1	0	3	1	0	0	0	0	12
	% total	0%	,0%	0%	0%	,0%	0%	0%	0%	0%	0%	,0%	,0%	0%	,0%	,0%	0%	0%	0%	0%	,1%
PRÁCTICAS ABUSIVAS SEXUALES	Recuento	0	1	0	0	0	0	0	0	0	0	0	0	0	0	0	0	0	0	0	1
	% total	0%	,0%	0%	0%	0%	0%	0%	0%	0%	0%	0%	0%	0%	0%	0%	0%	0%	0%	0%	,0%
SOLICITUD DE DIAGNÓSTICO Y/O PERITAJE	Recuento	0	0	0	0	0	0	0	0	0	0	2	0	0	0	0	0	0	0	0	2
	% total	0%	0%	0%	0%	0%	0%	0%	0%	0%	0%	,0%	0%	0%	0%	0%	0%	0%	0%	0%	,0%
VÍCTIMA DE ABANDONO	Recuento	1	19	2	0	247	1	0	1	11	12	18	41	29	0	0	0	21	0	0	403
	% total	,0%	,2%	,0%	0%	2,1%	,0%	0%	,0%	,1%	,1%	,2%	,4%	,3%	0%	0%	0%	,2%	0%	0%	3,5%
VÍCTIMA DE DELITOS (SALVO MALTRATO)	Recuento	0	3	2	0	135	0	0	7	0	1	169	6	14	24	8	0	82	2	2	455
	% total	0%	,0%	,0%	0%	1,2%	0%	0%	,1%	0%	,0%	1,5%	,1%	,1%	,2%	,1%	0%	,7%	,0%	,0%	4,0%
VIOLENCIA INTRAFAMILIAR (VIF)	Recuento	0	1	11	0	605	0	0	0	0	2	27	5	49	9	1	0	69	0	0	779
	% total	0%	,0%	,1%	0%	5,3%	0%	0%	0%	0%	,0%	,2%	,0%	,4%	,1%	,0%	0%	,6%	0%	0%	6,8%
<b>TOTAL</b>	<b>Recuento</b>	<b>16</b>	<b>342</b>	<b>190</b>	<b>418</b>	<b>5.990</b>	<b>10</b>	<b>9</b>	<b>26</b>	<b>60</b>	<b>99</b>	<b>2.229</b>	<b>190</b>	<b>734</b>	<b>124</b>	<b>41</b>	<b>36</b>	<b>898</b>	<b>11</b>	<b>66</b>	<b>11.489</b>

CATEGORÍA CAUSAL DE INGRESO	MODELO DE INTERVENCIÓN																			TOTAL
	CLA	CREAD MAYORES SEIS AÑOS	CREAD LACTANTES Y PRE- ESCOLARES	FAE AADD	FAE	RAD	RAE	RDD	RDG	RDS	REM	RFA	RLP	RMA	RPA	RPE	RPM	RPP	RSP	
% total	,1%	3,0%	1,7%	3,6%	52,1%	,1%	,1%	,2%	,5%	,9%	19,4%	1,7%	6,4%	1,1%	,4%	,3%	7,8%	,1%	,6%	100%

Fuente: SENAINFO DEPLAE

#### 2.4.2 VIGENTES AL 31 DE DICIEMBRE

Tabla 127. NNAA vigentes en la línea de atención cuidado alternativo al 31 de diciembre, según tramo de edad, categoría causal de ingreso y sexo. Año 2020

CATEGORÍA CAUSAL DE INGRESO	SEXO	TRAMO DE EDAD												TOTAL	
		PRIMERA INFANCIA I (0 - 3 AÑOS)		PRIMERA INFANCIA II (4 - 8 AÑOS)		SEGUNDA INFANCIA (9 - 13 AÑOS)		ADOLESCENTE (14 - 17 AÑOS)		MAYORES DE EDAD		EN GESTACIÓN			
		RECUESTO	% TOTAL	RECUESTO	% TOTAL	RECUESTO	% TOTAL	RECUESTO	% TOTAL	RECUESTO	% TOTAL	RECUESTO	% TOTAL	RECUESTO	% TOTAL
CEDIDO EN ADOPCIÓN	Hombres	21	,2%	1	,0%	0	0%	0	0%	0	0%	0	0%	22	,2%
	Mujeres	15	,1%	0	0%	0	0%	0	0%	0	0%	0	0%	15	,1%
	Total	36	,3%	1	,0%	0	0%	0	0%	0	0%	0	0%	37	,3%
FALTAS O DELITOS INIMPUTABLES	Hombres	0	0%	0	0%	2	,0%	6	,1%	0	0%	0	0%	8	,1%
	Mujeres	0	0%	0	0%	1	,0%	4	,0%	0	0%	0	0%	5	,0%
	Total	0	0%	0	0%	3	,0%	10	,1%	0	0%	0	0%	13	,1%
MALTRATO	Hombres	21	,2%	82	,7%	135	1,2%	76	,7%	5	,0%	0	0%	319	2,8%
	Mujeres	14	,1%	85	,8%	123	1,1%	113	1,0%	14	,1%	0	0%	349	3,1%
	Total	35	,3%	167	1,5%	258	2,3%	189	1,7%	19	,2%	0	0%	668	5,9%
NEGLIGENCIA	Hombres	581	5,1%	828	7,3%	971	8,6%	563	5,0%	68	,6%	0	0%	3.011	26,6%
	Mujeres	496	4,4%	805	7,1%	866	7,7%	731	6,5%	85	,8%	0	0%	2.983	26,4%
	Total	1.077	9,5%	1.633	14,4%	1.837	16,2%	1.294	11,4%	153	1,4%	0	0%	5.994	53,0%
OTRAS CAUSALES DE INGRESO	Hombres	304	2,7%	343	3,0%	332	2,9%	315	2,8%	56	,5%	0	0%	1.350	11,9%
	Mujeres	326	2,9%	363	3,2%	382	3,4%	484	4,3%	80	,7%	3	,0%	1.638	14,5%
	Total	630	5,6%	706	6,2%	714	6,3%	799	7,1%	136	1,2%	3	,0%	2.988	26,4%
PEORES FORMAS DE TRABAJO INFANTIL	Hombres	0	0%	0	0%	0	0%	0	0%	1	,0%	0	0%	1	,0%
	Mujeres	0	0%	0	0%	0	0%	10	,1%	2	,0%	0	0%	12	,1%
	Total	0	0%	0	0%	0	0%	10	,1%	3	,0%	0	0%	13	,1%
PRÁCTICAS ABUSIVAS SEXUALES	Hombres	0	0%	0	0%	1	,0%	0	0%	0	0%	0	0%	1	,0%
	Mujeres	0	0%	0	0%	0	0%	1	,0%	0	0%	0	0%	1	,0%
	Total	0	0%	0	0%	1	,0%	1	,0%	0	0%	0	0%	2	,0%
SOLICITUD DE DIAGNÓSTICO	Hombres	0	0%	0	0%	0	0%	2	,0%	0	0%	0	0%	2	,0%
	Total	0	0%	0	0%	0	0%	2	,0%	0	0%	0	0%	2	,0%







NACIONALIDAD	REGIÓN																TOTAL	
	REGIÓN DE ARICA	REGIÓN DE TARAPACÁ	REGIÓN DE ANTOFAGASTA	REGIÓN DE ATACAMA	REGIÓN DE COQUIMBO	REGIÓN DE VALPARAÍSO	REGIÓN METROPOLITANA	REGIÓN DEL LIBERTADOR	REGIÓN DEL MAULE	REGIÓN DE ÑUBLE	REGIÓN DE BIOBÍO	REGIÓN DE LA ARAUCANÍA	REGIÓN DE LOS RÍOS	REGIÓN DE LOS LAGOS	REGIÓN DE AYSÉN	REGIÓN DE MAGALLANES		
	% total	0%	0%	0%	0%	0%	0%	,0%	0%	0%	0%	0%	0%	0%	0%	0%	0%	,0%
VENEZOLANA	Recuento	8	3	0	2	0	2	11	0	0	1	0	0	1	0	0	0	28
	% total	,1%	,0%	0%	,0%	0%	,0%	,1%	0%	0%	,0%	0%	0%	,0%	0%	0%	0%	,2%
TOTAL	Recuento	125	150	274	248	505	1.607	3.642	490	909	386	1.287	657	283	621	50	81	11.315
	% total	1,1%	1,3%	2,4%	2,2%	4,5%	14,2%	32,2%	4,3%	8,0%	3,4%	11,4%	5,8%	2,5%	5,5%	,4%	,7%	100%

Fuente: SENAINFO DEPLAE

Tabla 129. NNAA vigentes en la línea de atención cuidado alternativo al 31 de diciembre, según tramo de edad, nacionalidad y sexo.  
Año 2020

NACIONALIDAD	SEXO	TRAMO DE EDAD												TOTAL	
		PRIMERA INFANCIA I (0 - 3 AÑOS)		PRIMERA INFANCIA II (4 - 8 AÑOS)		SEGUNDA INFANCIA (9 - 13 AÑOS)		ADOLESCENTE (14 - 17 AÑOS)		MAYORES DE EDAD		EN GESTACIÓN			
		RECUESTO	% TOTAL	RECUESTO	% TOTAL	RECUESTO	% TOTAL	RECUESTO	% TOTAL	RECUESTO	% TOTAL	RECUESTO	% TOTAL	RECUESTO	% TOTAL
ALEMANA	Mujeres	0	0%	0	0%	1	,0%	0	0%	0	0%	0	0%	1	,0%
	Total	0	0%	0	0%	1	,0%	0	0%	0	0%	0	0%	1	,0%
ARGENTINA	Hombres	0	0%	2	,0%	0	0%	0	0%	0	0%	0	0%	2	,0%
	Mujeres	0	0%	0	0%	1	,0%	3	,0%	1	,0%	0	0%	5	,0%
	Total	0	0%	2	,0%	1	,0%	3	,0%	1	,0%	0	0%	7	,1%
BOLIVIANA	Hombres	2	,0%	6	,1%	2	,0%	8	,1%	0	0%	0	0%	18	,2%
	Mujeres	2	,0%	11	,1%	5	,0%	18	,2%	1	,0%	0	0%	37	,3%
	Total	4	,0%	17	,2%	7	,1%	26	,2%	1	,0%	0	0%	55	,5%
BRASILEÑA	Hombres	0	0%	1	,0%	0	0%	0	0%	0	0%	0	0%	1	,0%
	Total	0	0%	1	,0%	0	0%	0	0%	0	0%	0	0%	1	,0%
CHILENA	Hombres	1.003	8,9%	1.438	12,7%	1.640	14,5%	1.079	9,5%	140	1,2%	0	0%	5.300	46,8%
	Mujeres	956	8,4%	1.466	13,0%	1.612	14,2%	1.544	13,6%	211	1,9%	3	,0%	5.792	51,2%
	Total	1.959	17,3%	2.904	25,7%	3.252	28,7%	2.623	23,2%	351	3,1%	3	,0%	11.092	98,0%
COLOMBIANA	Hombres	1	,0%	2	,0%	4	,0%	4	,0%	3	,0%	0	0%	14	,1%
	Mujeres	0	0%	3	,0%	4	,0%	9	,1%	2	,0%	0	0%	18	,2%
	Total	1	,0%	5	,0%	8	,1%	13	,1%	5	,0%	0	0%	32	,3%
DOMINICANA	Hombres	0	0%	0	0%	1	,0%	0	0%	0	0%	0	0%	1	,0%
	Mujeres	0	0%	0	0%	1	,0%	1	,0%	0	0%	0	0%	2	,0%
	Total	0	0%	0	0%	2	,0%	1	,0%	0	0%	0	0%	3	,0%
ECUATORIANA	Hombres	1	,0%	1	,0%	2	,0%	1	,0%	0	0%	0	0%	5	,0%
	Mujeres	0	0%	0	0%	0	0%	1	,0%	0	0%	0	0%	1	,0%
	Total	1	,0%	1	,0%	2	,0%	2	,0%	0	0%	0	0%	6	,1%
ESPAÑOLA	Hombres	1	,0%	1	,0%	0	0%	0	0%	0	0%	0	0%	2	,0%
	Mujeres	0	0%	0	0%	0	0%	1	,0%	0	0%	0	0%	1	,0%
	Total	1	,0%	1	,0%	0	0%	1	,0%	0	0%	0	0%	3	,0%
FRANCESA	Mujeres	0	0%	0	0%	0	0%	1	,0%	0	0%	0	0%	1	,0%
	Total	0	0%	0	0%	0	0%	1	,0%	0	0%	0	0%	1	,0%
HAITIANA	Hombres	1	,0%	6	,1%	6	,1%	2	,0%	0	0%	0	0%	15	,1%
	Mujeres	0	0%	4	,0%	9	,1%	17	,2%	1	,0%	0	0%	31	,3%
	Total	1	,0%	10	,1%	15	,1%	19	,2%	1	,0%	0	0%	46	,4%
PARAGUAYA	Hombres	1	,0%	0	0%	0	0%	0	0%	0	0%	0	0%	1	,0%
	Total	1	,0%	0	0%	0	0%	0	0%	0	0%	0	0%	1	,0%
PERUANA	Hombres	0	0%	3	,0%	4	,0%	7	,1%	0	0%	0	0%	14	,1%
	Mujeres	1	,0%	3	,0%	3	,0%	15	,1%	0	0%	0	0%	22	,2%
	Total	1	,0%	6	,1%	7	,1%	22	,2%	0	0%	0	0%	36	,3%
RUSA	Mujeres	0	0%	0	0%	0	0%	1	,0%	0	0%	0	0%	1	,0%

NACIONALIDAD	SEXO	TRAMO DE EDAD												TOTAL	
		PRIMERA INFANCIA I (0 - 3 AÑOS)		PRIMERA INFANCIA II (4 - 8 AÑOS)		SEGUNDA INFANCIA (9 - 13 AÑOS)		ADOLESCENTE (14 - 17 AÑOS)		MAYORES DE EDAD		EN GESTACIÓN			
		RECuento	% TOTAL	RECuento	% TOTAL	RECuento	% TOTAL	RECuento	% TOTAL	RECuento	% TOTAL	RECuento	% TOTAL	RECuento	% TOTAL
	Total	0	0%	0	0%	0	0%	1	,0%	0	0%	0	0%	1	,0%
SIERRALEONESA	Mujeres	0	0%	2	,0%	0	0%	0	0%	0	0%	0	0%	2	,0%
	Total	0	0%	2	,0%	0	0%	0	0%	0	0%	0	0%	2	,0%
VENEZOLANA	Hombres	1	,0%	2	,0%	2	,0%	13	,1%	3	,0%	0	0%	21	,2%
	Mujeres	2	,0%	0	0%	3	,0%	1	,0%	1	,0%	0	0%	7	,1%
	Total	3	,0%	2	,0%	5	,0%	14	,1%	4	,0%	0	0%	28	,2%
TOTAL	Hombres	1.011	8,9%	1.462	12,9%	1.661	14,7%	1.114	9,8%	146	1,3%	0	0%	5.394	47,7%
	Mujeres	961	8,5%	1.489	13,2%	1.639	14,5%	1.612	14,2%	217	1,9%	3	,0%	5.921	52,3%
	Total	1.972	17,4%	2.951	26,1%	3.300	29,2%	2.726	24,1%	363	3,2%	3	,0%	11.315	100%

Fuente: SENAINFO DEPLAE



NACIONALIDAD	CATEGORÍA CAUSAL DE INGRESO												TOTAL
	CEDIDO EN ADOPCIÓN	FALTAS O DELITOS INIMPUTABLES	MALTRATO	NEGLIGENCIA	OTRAS CAUSALES DE INGRESO	PEORES FORMAS DE TRABAJO INFANTIL	PRÁCTICAS ABUSIVAS SEXUALES	SOLICITUD DE DIAGNÓSTICO Y/O PERITAJE	VÍCTIMA DE ABANDONO	VÍCTIMA DE DELITOS (SALVO MALTRATO)	VIOLENCIA INTRAFAMILIAR (VIF)		
	% total	0%	0%	0%	,0%	0%	0%	0%	0%	0%	0%	0%	,0%
PERUANA	Recuento	0	0	8	12	8	0	0	0	1	1	6	36
	% total	0%	0%	,1%	,1%	,1%	0%	0%	0%	,0%	,0%	,1%	,3%
RUSA	Recuento	0	0	0	0	1	0	0	0	0	0	0	1
	% total	0%	0%	0%	0%	,0%	0%	0%	0%	0%	0%	0%	,0%
SIERRALEONESA	Recuento	0	0	0	0	2	0	0	0	0	0	0	2
	% total	0%	0%	0%	0%	,0%	0%	0%	0%	0%	0%	0%	,0%
VENEZOLANA	Recuento	0	0	0	11	14	0	0	0	1	2	0	28
	% total	0%	0%	0%	,1%	,1%	0%	0%	0%	,0%	,0%	0%	,2%
TOTAL	Recuento	37	13	668	5.994	2.988	13	2	2	374	431	793	11.315
	% total	,3%	,1%	5,9%	53,0%	26,4%	,1%	,0%	,0%	3,3%	3,8%	7,0%	100%

Fuente: SENAINFO DEPLAE

Tabla 131. NNA vigentes en la línea de atención cuidado alternativo al 31 de diciembre, según modelo y categoría causal de ingreso. Año 2020

CATEGORÍA CAUSAL DE INGRESO	MODELO DE INTERVENCIÓN																				TOTAL
	CREAD MAYORES 6 AÑOS	CREAD LACTANTES Y PRE-ESCOLARES	FAE - AADD	FAE	RAD	RAE	RDD	RDG	RDS	REM	RFA	RLP	RMA	RPA	RPE	RPM	RPP	RSP	RVA		
CEDIDO EN ADOPCIÓN	Recuento	0	8	0	5	0	0	0	0	0	0	24	0	0	0	0	0	0	0	37	
	% total	0%	,1%	0%	,0%	0%	0%	0%	0%	0%	0%	,2%	0%	0%	0%	0%	0%	0%	0%	,3%	
FALTAS O DELITOS INIMPUTABLES	Recuento	11	0	0	0	0	0	0	0	0	2	0	0	0	0	0	0	0	0	13	
	% total	,1%	0%	0%	0%	0%	0%	0%	0%	0%	,0%	0%	0%	0%	0%	0%	0%	0%	0%	,1%	
MALTRATO	Recuento	3	7	0	354	0	0	1	3	1	191	3	33	8	2	1	59	1	1	668	

CATEGORÍA CAUSAL DE INGRESO	MODELO DE INTERVENCIÓN																			TOTAL	
	CREAD MAYORES 6 AÑOS	CREAD LACTANTES Y PRE- ESCOLARES	FAE - AADD	FAE	RAD	RAE	RDD	RDG	RDS	REM	RFA	RLP	RMA	RPA	RPE	RPM	RPP	RSP	RVA		
	% total	,0%	,1%	0%	3,1%	0%	0%	,0%	,0%	,0%	1,7%	,0%	,3%	,1%	,0%	,0%	,5%	,0%	,0%	0%	5,9%
NEGLIGENCIA	Recuento	193	73	3	3.890	2	0	13	21	23	1.109	62	304	0	0	6	268	2	22	3	5.994
	% total	1,7%	,6%	,0%	34,4%	,0%	0%	,1%	,2%	,2%	9,8%	,5%	2,7%	0%	0%	,1%	2,4%	,0%	,2%	,0%	53,0%
OTRAS CAUSALES DE INGRESO	Recuento	60	57	425	856	4	11	3	20	61	759	74	251	87	32	28	210	5	38	7	2.988
	% total	,5%	,5%	3,8%	7,6%	,0%	,1%	,0%	,2%	,5%	6,7%	,7%	2,2%	,8%	,3%	,2%	1,9%	,0%	,3%	,1%	26,4%
PEORES FORMAS DE TRABAJO INFANTIL	Recuento	2	0	0	3	0	0	0	0	0	3	1	0	3	1	0	0	0	0	0	13
	% total	,0%	0%	0%	,0%	0%	0%	0%	0%	0%	,0%	,0%	0%	,0%	,0%	0%	0%	0%	0%	0%	,1%
PRÁCTICAS ABUSIVAS SEXUALES	Recuento	1	0	0	0	0	0	0	0	0	0	1	0	0	0	0	0	0	0	0	2
	% total	,0%	0%	0%	0%	0%	0%	0%	0%	0%	0%	,0%	0%	0%	0%	0%	0%	0%	0%	0%	,0%
SOLICITUD DE DIAGNÓSTICO Y/O PERITAJE	Recuento	0	0	0	0	0	0	0	0	0	2	0	0	0	0	0	0	0	0	0	2
	% total	0%	0%	0%	0%	0%	0%	0%	0%	0%	,0%	0%	0%	0%	0%	0%	0%	0%	0%	0%	,0%
VÍCTIMA DE ABANDONO	Recuento	13	2	0	236	0	0	0	8	11	24	39	25	0	0	0	16	0	0	0	374
	% total	,1%	,0%	0%	2,1%	0%	0%	0%	,1%	,1%	,2%	,3%	,2%	0%	0%	0%	,1%	0%	0%	0%	3,3%
VÍCTIMA DE DELITOS (SALVO MALTRATO)	Recuento	4	0	0	133	0	0	4	0	0	179	6	11	19	3	0	69	2	1	0	431
	% total	,0%	0%	0%	1,2%	0%	0%	,0%	0%	0%	1,6%	,1%	,1%	,2%	,0%	0%	,6%	,0%	,0%	0%	3,8%
VIOLENCIA INTRAFAMILIAR (VIF)	Recuento	3	9	0	616	0	0	0	0	2	37	6	54	12	1	0	53	0	0	0	793
	% total	,0%	,1%	0%	5,4%	0%	0%	0%	0%	,0%	,3%	,1%	,5%	,1%	,0%	0%	,5%	0%	0%	0%	7,0%
TOTAL	Recuento	290	156	428	6.093	6	11	21	52	98	2.304	194	702	129	39	35	675	10	62	10	11.315
	% total	2,6%	1,4%	3,8%	53,8%	,1%	,1%	,2%	,5%	,9%	20,4%	1,7%	6,2%	1,1%	,3%	,3%	6,0%	,1%	,5%	,1%	100%

Fuente: SENAINFO DEPLAE

## 2.5 Egresados

---

**Durante el año 2020 egresaron de la línea de atención cuidado alternativo un total de 6.295 niños, niñas, adolescentes y adultos.** Los egresados de esta línea representan el 5,6% de total de egresos registrados en la red de Protección de SENAME. Respecto a la **distribución por sexo** de la población egresada, se puede indicar que el 46,5% corresponde a usuarios de sexo masculino (n=2.928) y el restante 53,5% a usuarias de sexo femenino (n=3.367).

Respecto de la **distribución etaria de los NNAA egresados**, se evidencia una distribución bastante homogénea de los NNA egresados de los tramos etarios “4 a 8 años”, “9 a 13 años” y “14 a 17 años”, con porcentajes que van desde 23,3% a 25,1%. Le sigue a continuación los niños y niñas de “0 a 3” años, que con 1.090 casos representan el 17,3% de total de egresados de proyectos de cuidado alternativo. Al considerar el sexo de los NNAA se observan diferencias significativas tanto en el tramo etario “14 a 17 años” como entre los “Mayores de edad”. En ambos tramos la proporción de mujeres es substancialmente mayor al de sus pares hombres.

En relación al **tiempo de permanencia** de los NNAA egresados de la línea de cuidados alternativos, el 43,6% (N=2.744) de los usuarios permanecieron entre “1 a 2 años” y el 26,8% permanece “más de dos años” (n=1.689) antes de su egreso de centros y residencias de cuidado alternativo.

En promedio, los NNAA egresados durante el 2020 permanecieron 629,4 días. Al analizar los tiempos promedio de permanencia según el tramo etario y sexo de los NNA egresados, se observa que los usuarios que permanecen menos tiempo son los niños y niñas de entre “0 a 3 años”, con una media de 421,1 días para el caso de los niños y 430,4 días en las niñas. En cambio, los “mayores de edad” son los que presentan las permanencias más largas, 1.170 días en promedio, y en el caso de particular de los hombres, una media de 1.312,6 días. Es importante puntualizar la situación de largas permanencias de los usuarios 18 años y más, corresponden, en su generalidad, a usuarios de residencias de protección para niño/as con discapacidad, que ingresan siendo menores de edad pero que permanecen en las residencias ante las dificultades para generar su egreso. En relación con lo anterior, los programas que presentan en promedio los mayores tiempos de permanencia antes del egreso son: “Residencia con Discapacidad con Programa PER (RAD)” que registra una medida de 2.886,8 días de permanencia; “Residencia con Discapacidad Severa y Situación de Dependencia con Programa PRE-PRD (RDS)” que promedia 2.670,3 días de permanencia; “Residencia de Protección para Niños/as con Discapacidad Mental grave o profunda (RDG)” con una media de 2.564,8 días de permanencia antes del egreso.

En lo concerniente al **cumplimiento del Plan de Intervención Individual (PII)** se puede señalar que el 70,2% de los NNAA cumplieron con su Plan de Intervención (n=4.421), lo que implica el cumplimiento de al menos el 80% de los objetivos del plan de trabajo formulado para cada uno de los usuarios; y el 13,7% cumplieron parcialmente con el PII (n=865).

Por último, en relación a las **principales causales de egreso**, se puede señalar que el 40,2% de los usuarios que egresaron por la causal “Asociada al cumplimiento del PII” (n=2.532); seguido por la causal “Asociadas a resoluciones del Tribunal” (19,5%; n=1.230) y un 14,1% egresaron por la causal “Asociadas directamente a la intervención” (n=890).

A continuación, se presentan cruces con variables de interés:



Tabla 132. NNAA egresados de proyectos de la línea de atención cuidado alternativo, según región y modelo de intervención. Año 2020

REGIÓN		MODELO DE INTERVENCIÓN																		TOTAL	
		CLA	CREAD MAYORES DE SEIS AÑOS	CREAD LACTANTES Y PRE- ESCOLARES	FAE - AADD	FAE	RAD	RAE	RDD	RDG	RDS	REM	RFA	RLP	RMA	RPA	RPE	RPM	RPP		RSP
REGIÓN DE ARICA Y PARINACOTA	Recuento	0	9	0	0	47	0	0	0	0	0	1	34	20	0	0	0	0	0	0	111
	% total	0%	,1%	0%	0%	,7%	0%	0%	0%	0%	0%	,0%	,5%	,3%	0%	0%	0%	0%	0%	0%	1,8%
REGIÓN DE TARAPACÁ	Recuento	0	0	0	0	24	0	0	0	0	0	46	0	26	0	0	23	0	0	0	119
	% total	0%	0%	0%	0%	,4%	0%	0%	0%	0%	0%	,7%	0%	,4%	0%	0%	,4%	0%	0%	0%	1,9%
REGIÓN DE ANTOFAGASTA	Recuento	0	0	0	0	120	0	0	0	0	0	17	0	62	0	0	0	30	0	0	229
	% total	0%	0%	0%	0%	1,9%	0%	0%	0%	0%	0%	,3%	0%	1,0%	0%	0%	0%	,5%	0%	0%	3,6%
REGIÓN DE ATACAMA	Recuento	0	0	0	0	79	0	0	0	0	0	46	0	21	0	0	0	0	0	0	146
	% total	0%	0%	0%	0%	1,3%	0%	0%	0%	0%	0%	,7%	0%	,3%	0%	0%	0%	0%	0%	0%	2,3%
REGIÓN DE COQUIMBO	Recuento	9	0	0	0	232	0	0	0	0	5	55	0	28	0	0	0	37	0	14	380
	% total	,1%	0%	0%	0%	3,7%	0%	0%	0%	0%	,1%	,9%	0%	,4%	0%	0%	0%	,6%	0%	,2%	6,0%
REGIÓN DE VALPARAÍSO	Recuento	0	0	0	86	426	0	0	0	0	4	113	37	49	7	7	0	87	3	4	823
	% total	0%	0%	0%	1,4%	6,8%	0%	0%	0%	0%	,1%	1,8%	,6%	,8%	,1%	,1%	0%	1,4%	,0%	,1%	13,1%
REGIÓN METROPOLITANA DE SANTIAGO	Recuento	46	210	88	97	1.156	6	4	4	17	0	161	5	75	16	0	0	42	0	0	1.927
	% total	,7%	3,3%	1,4%	1,5%	18,4%	,1%	,1%	,1%	,3%	0%	2,6%	,1%	1,2%	,3%	0%	0%	,7%	0%	0%	30,6%
REGIÓN DEL LIBERTADOR GENERAL BERNARDO O'HIGGINS	Recuento	0	0	0	0	281	0	0	0	0	4	32	0	26	0	0	0	0	0	14	357
	% total	0%	0%	0%	0%	4,5%	0%	0%	0%	0%	,1%	,5%	0%	,4%	0%	0%	0%	0%	0%	,2%	5,7%
REGIÓN DEL MAULE	Recuento	0	44	0	0	212	0	0	0	0	1	101	0	49	16	0	0	43	0	0	466
	% total	0%	,7%	0%	0%	3,4%	0%	0%	0%	0%	,0%	1,6%	0%	,8%	,3%	0%	0%	,7%	0%	0%	7,4%
REGIÓN DE ÑUBLE	Recuento	0	0	0	0	104	0	0	0	0	0	22	0	28	0	0	0	19	0	0	173
	% total	0%	0%	0%	0%	1,7%	0%	0%	0%	0%	0%	,3%	0%	,4%	0%	0%	0%	,3%	0%	0%	2,7%
REGIÓN DE BIOBÍO	Recuento	0	46	20	58	195	0	0	0	0	0	134	10	61	0	28	0	61	0	0	613
	% total	0%	,7%	,3%	,9%	3,1%	0%	0%	0%	0%	0%	2,1%	,2%	1,0%	0%	,4%	0%	1,0%	0%	0%	9,7%
REGIÓN DE LA	Recuento	0	49	21	0	188	0	0	0	0	0	79	0	4	12	0	0	5	0	0	358

REGIÓN		MODELO DE INTERVENCIÓN																		TOTAL	
		CLA	CREAD MAYORES DE SEIS AÑOS	CREAD LACTANTES Y PRE- ESCOLARES	FAE - AADD	FAE	RAD	RAE	RDD	RDG	RDS	REM	RFA	RLP	RMA	RPA	RPE	RPM	RPP		RSP
ARAUCANÍA	% total	0%	,8%	,3%	0%	3,0%	0%	0%	0%	0%	0%	1,3%	0%	,1%	,2%	0%	0%	,1%	0%	0%	5,7%
REGIÓN DE LOS RÍOS	Recuento	0	0	0	0	47	0	0	0	0	0	30	0	14	22	0	0	0	0	10	123
	% total	0%	0%	0%	0%	,7%	0%	0%	0%	0%	0%	,5%	0%	,2%	,3%	0%	0%	0%	0%	,2%	2,0%
REGIÓN DE LOS LAGOS	Recuento	0	0	0	0	137	0	0	0	0	3	95	0	30	0	0	11	81	0	0	357
	% total	0%	0%	0%	0%	2,2%	0%	0%	0%	0%	,0%	1,5%	0%	,5%	0%	0%	,2%	1,3%	0%	0%	5,7%
REGIÓN DE AYSÉN	Recuento	0	0	0	0	23	0	0	0	0	0	0	12	9	0	0	0	0	0	0	44
	% total	0%	0%	0%	0%	,4%	0%	0%	0%	0%	0%	0%	,2%	,1%	0%	0%	0%	0%	0%	0%	,7%
REGIÓN DE MAGALLANES Y LA ANTÁRTICA CHILENA	Recuento	0	0	0	0	31	0	0	0	0	0	12	2	24	0	0	0	0	0	0	69
	% total	0%	0%	0%	0%	,5%	0%	0%	0%	0%	0%	,2%	,0%	,4%	0%	0%	0%	0%	0%	0%	1,1%
TOTAL	Recuento	55	358	129	241	3.302	6	4	4	17	17	944	100	526	73	35	34	405	3	42	6.295
	% total	,9%	5,7%	2,0%	3,8%	52,5%	,1%	,1%	,1%	,3%	,3%	15,0%	1,6%	8,4%	1,2%	,6%	,5%	6,4%	,0%	,7%	100%

Fuente: SENAINFO DEPLAE

Gráfico 43. Distribución de los NNAE egresados de la línea de atención de cuidado alternativo según modelo de intervención. Año 2020

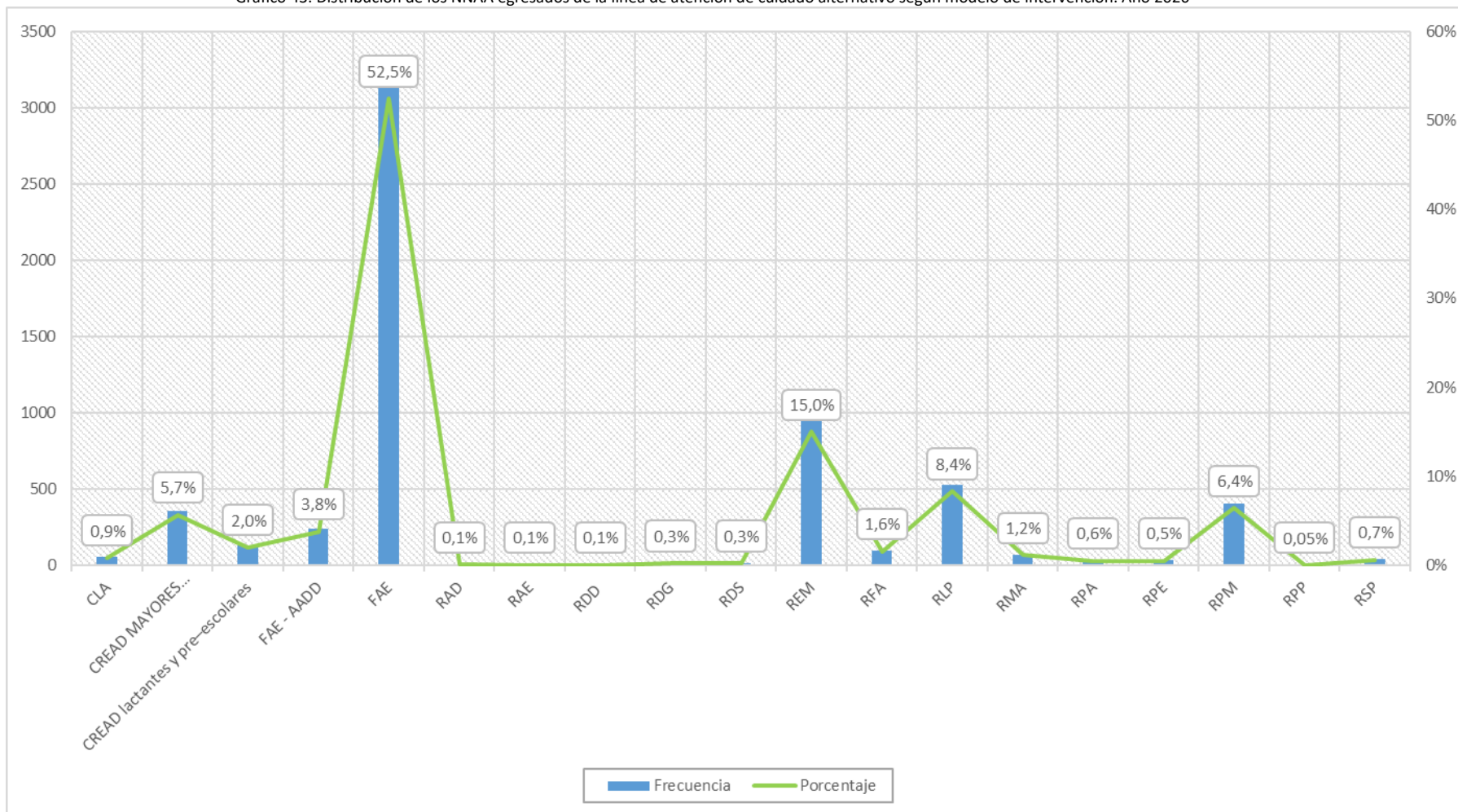

Fuente: SENAINFO DEPLAE

Tabla 133. NNAA egresados de proyectos de la línea de atención cuidado alternativo, según modelo de intervención, tramo de edad y sexo. Año 2020

MODELO	SEXO		TRAMO DE EDAD					TOTAL	
			PRIMERA INFANCIA I (0 - 3 AÑOS)	PRIMERA INFANCIA II (4 - 8 AÑOS)	SEGUNDA INFANCIA (9 - 13 AÑOS)	ADOLESCENCIA (14 - 17 AÑOS)	MAYORES DE EDAD		EN GESTACIÓN
CLA - CENTRO DE DIAGNÓSTICO PARA LACTANTES	Hombres	Recuento	22	3	0	0	0	0	25
		% total	40%	5,5%	0%	0%	0%	0%	45,5%
	Mujeres	Recuento	25	5	0	0	0	0	30
		% total	45,5%	9,1%	0%	0%	0%	0%	54,5%
	Total	Recuento	47	8	0	0	0	0	55
		% total	85,5%	14,5%	0%	0%	0%	0%	100%
CREAD PARA NNA MAYORES DE SEIS AÑOS PERO MENORES DE 18 AÑOS DE EDAD	Hombres	Recuento	0	10	48	91	37	0	186
		% total	0%	2,8%	13,4%	25,4%	10,3%	0%	52,0%
	Mujeres	Recuento	0	2	16	121	33	0	172
		% total	0%	,6%	4,5%	33,8%	9,2%	0%	48,0%
	Total	Recuento	0	12	64	212	70	0	358
		% total	0%	3,4%	17,9%	59,2%	19,6%	0%	100%
CREAD PARA ATENCIÓN DE LACTANTES Y PRE-ESCOLARES	Hombres	Recuento	38	28	1	0	0	0	67
		% total	29,5%	21,7%	,8%	0%	0%	0%	51,9%
	Mujeres	Recuento	39	22	1	0	0	0	62
		% total	30,2%	17,1%	,8%	0%	0%	0%	48,1%
	Total	Recuento	77	50	2	0	0	0	129
		% total	59,7%	38,8%	1,6%	0%	0%	0%	100%
FAE - AADD PROGRAMA FAMILIA DE ACOGIDA	Hombres	Recuento	59	54	12	5	0	0	130
		% total	24,5%	22,4%	5,0%	2,1%	0%	0%	53,9%
	Mujeres	Recuento	49	46	13	1	2	0	111
		% total	20,3%	19,1%	5,4%	,4%	,8%	0%	46,1%
	Total	Recuento	108	100	25	6	2	0	241
		% total	44,8%	41,5%	10,4%	2,5%	,8%	0%	100%
FAE - PROGRAMA DE FAMILIA DE ACOGIDA ESPECIALIZADA	Hombres	Recuento	265	490	531	280	53	0	1.619
		% total	8,0%	14,8%	16,1%	8,5%	1,6%	0%	49,0%
	Mujeres	Recuento	246	514	488	332	103	0	1.683
		% total	7,5%	15,6%	14,8%	10,1%	3,1%	0%	51,0%
	Total	Recuento	511	1.004	1.019	612	156	0	3.302
		% total	15,5%	30,4%	30,9%	18,5%	4,7%	0%	100%
RAD - RESIDENCIA CON DISCAPACIDAD CON PROGRAMA PER	Hombres	Recuento	0	0	0	0	4	0	4
		% total	0%	0%	0%	0%	66,7%	0%	66,7%
	Mujeres	Recuento	0	0	0	1	1	0	2
		% total	0%	0%	0%	16,7%	16,7%	0%	33,3%
	Total	Recuento	0	0	0	1	5	0	6
		% total	0%	0%	0%	16,7%	83,3%	0%	100%
RAE - RESIDENCIA DE	Hombres	Recuento	0	0	1	1	0	0	2

MODELO	SEXO	TRAMO DE EDAD						TOTAL	
		PRIMERA INFANCIA I (0 - 3 AÑOS)	PRIMERA INFANCIA II (4 - 8 AÑOS)	SEGUNDA INFANCIA (9 - 13 AÑOS)	ADOLESCENCIA (14 - 17 AÑOS)	MAYORES DE EDAD	EN GESTACIÓN		
ALTA ESPECIALIDAD	% total	0%	0%	25,0%	25,0%	0%	0%	50%	
		0	0	0	2	0	0	2	
	Mujeres	% total	0%	0%	0%	50%	0%	0%	50%
		Recuento	0	0	1	3	0	0	4
		% total	0%	0%	25,0%	75,0%	0%	0%	100%
Total	Recuento	0	0	1	3	0	0	4	
	% total	0%	0%	25,0%	75,0%	0%	0%	100%	
RDD - RESIDENCIA DE PROTECCIÓN PARA NIÑOS/AS CON DISCAPACIDAD MENTAL DISCRETA O MODERADA	Mujeres	Recuento	0	0	0	0	4	0	4
		% total	0%	0%	0%	0%	100%	0%	100%
	Total	Recuento	0	0	0	0	4	0	4
		% total	0%	0%	0%	0%	100%	0%	100%
RDG - RESIDENCIA DE PROTECCIÓN PARA NIÑOS/AS CON DISCAPACIDAD MENTAL GRAVE O PROFUNDA	Hombres	Recuento	0	0	4	2	8	0	14
		% total	0%	0%	23,5%	11,8%	47,1%	0%	82,4%
	Mujeres	Recuento	0	0	0	1	2	0	3
		% total	0%	0%	0%	5,9%	11,8%	0%	17,6%
	Total	Recuento	0	0	4	3	10	0	17
		% total	0%	0%	23,5%	17,6%	58,8%	0%	100%
RDS - RESIDENCIA CON DISCAPACIDAD SEVERA Y SITUACION DEPENDENCIA CON PROGRAMA PRE - PRD	Hombres	Recuento	0	1	2	2	5	0	10
		% total	0%	5,9%	11,8%	11,8%	29,4%	0%	58,8%
	Mujeres	Recuento	0	0	0	1	6	0	7
		% total	0%	0%	0%	5,9%	35,3%	0%	41,2%
	Total	Recuento	0	1	2	3	11	0	17
		% total	0%	5,9%	11,8%	17,6%	64,7%	0%	100%
REM - RESIDENCIA PROTECCION PARA MAYORES CON PROGRAMA	Hombres	Recuento	7	46	137	108	55	0	353
		% total	,7%	4,9%	14,5%	11,4%	5,8%	0%	37,4%
	Mujeres	Recuento	4	56	146	251	133	1	591
		% total	,4%	5,9%	15,5%	26,6%	14,1%	,1%	62,6%
	Total	Recuento	11	102	283	359	188	1	944
		% total	1,2%	10,8%	30%	38,0%	19,9%	,1%	100%
RFA - RESIDENCIA FAMILIAR PARA LA ADOLESCENCIA	Hombres	Recuento	0	0	6	30	21	0	57
		% total	0%	0%	6,0%	30%	21,0%	0%	57,0%
	Mujeres	Recuento	0	1	3	20	19	0	43
		% total	0%	1,0%	3,0%	20%	19,0%	0%	43,0%
	Total	Recuento	0	1	9	50	40	0	100
		% total	0%	1,0%	9,0%	50%	40%	0%	100%
RLP - RESIDENCIA DE PROTECCIÓN PARA LACTANTES Y PREESCOLARES (CON PROGRAMA)	Hombres	Recuento	148	117	13	0	0	0	278
		% total	28,1%	22,2%	2,5%	0%	0%	0%	52,9%
	Mujeres	Recuento	146	92	10	0	0	0	248
		% total	27,8%	17,5%	1,9%	0%	0%	0%	47,1%
	Total	Recuento	294	209	23	0	0	0	526
		% total	27,8%	17,5%	1,9%	0%	0%	0%	47,1%

MODELO	SEXO	TRAMO DE EDAD						TOTAL	
		PRIMERA INFANCIA I (0 - 3 AÑOS)	PRIMERA INFANCIA II (4 - 8 AÑOS)	SEGUNDA INFANCIA (9 - 13 AÑOS)	ADOLESCENCIA (14 - 17 AÑOS)	MAYORES DE EDAD	EN GESTACIÓN		
		% total	55,9%	39,7%	4,4%	0%	0%	0%	100%
RMA - RESIDENCIA PROTECCION PARA MADRES ADOLESCENTES CON PROGRAMA	Hombres	Recuento	16	3	0	0	0	0	19
		% total	21,9%	4,1%	0%	0%	0%	0%	26,0%
	Mujeres	Recuento	13	3	0	22	13	3	54
		% total	17,8%	4,1%	0%	30,1%	17,8%	4,1%	74,0%
	Total	Recuento	29	6	0	22	13	3	73
		% total	39,7%	8,2%	0%	30,1%	17,8%	4,1%	100%
RPA - RESIDENCIA DE PROTECCIÓN PARA MADRES ADOLESCENTES	Hombres	Recuento	5	0	0	0	0	0	5
		% total	14,3%	0%	0%	0%	0%	0%	14,3%
	Mujeres	Recuento	6	0	0	10	6	8	30
		% total	17,1%	0%	0%	28,6%	17,1%	22,9%	85,7%
	Total	Recuento	11	0	0	10	6	8	35
		% total	31,4%	0%	0%	28,6%	17,1%	22,9%	100%
RPE - RESIDENCIA ESPECIALIZADAS DE PROTECCIÓN	Mujeres	Recuento	0	0	1	22	11	0	34
		% total	0%	0%	2,9%	64,7%	32,4%	0%	100%
	Total	Recuento	0	0	1	22	11	0	34
		% total	0%	0%	2,9%	64,7%	32,4%	0%	100%
RPM - RESIDENCIA DE PROTECCIÓN PARA MAYORES	Hombres	Recuento	1	24	58	49	21	0	153
		% total	,2%	5,9%	14,3%	12,1%	5,2%	0%	37,8%
	Mujeres	Recuento	1	30	85	92	44	0	252
		% total	,2%	7,4%	21,0%	22,7%	10,9%	0%	62,2%
	Total	Recuento	2	54	143	141	65	0	405
		% total	,5%	13,3%	35,3%	34,8%	16,0%	0%	100%
RPP - RESIDENCIA DE PROTECCIÓN PARA PREESCOLARES	Hombres	Recuento	0	1	0	0	0	0	1
		% total	0%	33,3%	0%	0%	0%	0%	33,3%
	Mujeres	Recuento	0	2	0	0	0	0	2
		% total	0%	66,7%	0%	0%	0%	0%	66,7%
	Total	Recuento	0	3	0	0	0	0	3
		% total	0%	100%	0%	0%	0%	0%	100%
RSP - RESIDENCIA ESPECIALIZADAS CON PROGRAMA	Hombres	Recuento	0	0	3	0	2	0	5
		% total	0%	0%	7,1%	0%	4,8%	0%	11,9%
	Mujeres	Recuento	0	0	1	25	11	0	37
		% total	0%	0%	2,4%	59,5%	26,2%	0%	88,1%
	Total	Recuento	0	0	4	25	13	0	42
		% total	0%	0%	9,5%	59,5%	31,0%	0%	100%
TOTAL	Hombres	Recuento	561	777	816	568	206	0	2.928
		% total	8,9%	12,3%	13,0%	9,0%	3,3%	0%	46,5%
	Mujeres	Recuento	529	773	764	901	388	12	3.367

MODELO	SEXO	TRAMO DE EDAD						TOTAL
		PRIMERA INFANCIA I (0 - 3 AÑOS)	PRIMERA INFANCIA II (4 - 8 AÑOS)	SEGUNDA INFANCIA (9 - 13 AÑOS)	ADOLESCENCIA (14 - 17 AÑOS)	MAYORES DE EDAD	EN GESTACIÓN	
	% total	8,4%	12,3%	12,1%	14,3%	6,2%	,2%	53,5%
	Recuento	1.090	1.550	1.580	1.469	594	12	6.295
	% total	17,3%	24,6%	25,1%	23,3%	9,4%	,2%	100%

Fuente: SENAINFO DEPLAE

Tabla 134. NNAA egresados de proyectos de la línea de atención cuidado alternativo, según modelo de intervención y tiempo de permanencia. Año 2020

MODELO DE INTERVENCIÓN		TRAMO DE PERMANENCIA					TOTAL
		0 A 30 DÍAS	31 A 120 DÍAS	121 A 365 DÍAS	1 A 2 AÑOS	MÁS DE 2 AÑOS	
CLA - CENTRO DE DIAGNÓSTICO PARA LACTANTES	Recuento	2	6	21	13	13	55
	% total	,0%	,1%	,3%	,2%	,2%	,9%
CREAD PARA NNA MAYORES DE SEIS AÑOS PERO MENORES DE 18 AÑOS DE EDAD	Recuento	41	61	142	69	45	358
	% total	,7%	1,0%	2,3%	1,1%	,7%	5,7%
CREAD PARA ATENCIÓN DE LACTANTES Y PRE-ESCOLARES	Recuento	6	8	61	40	14	129
	% total	,1%	,1%	1,0%	,6%	,2%	2,0%
FAE - AADD PROGRAMA FAMILIA DE ACOGIDA	Recuento	0	3	40	134	64	241
	% total	0%	,0%	,6%	2,1%	1,0%	3,8%
FAE - PROGRAMA DE FAMILIA DE ACOGIDA ESPECIALIZADA	Recuento	9	130	454	1.868	841	3.302
	% total	,1%	2,1%	7,2%	29,7%	13,4%	52,5%
RAD - RESIDENCIA CON DISCAPACIDAD CON PROGRAMA PER	Recuento	0	0	1	1	4	6
	% total	0%	0%	,0%	,0%	,1%	,1%
RAE - RESIDENCIA DE ALTA ESPECIALIDAD	Recuento	0	0	3	1	0	4
	% total	0%	0%	,0%	,0%	0%	,1%
RDD - RESIDENCIA DE PROTECCIÓN PARA NIÑOS/AS CON DISCAPACIDAD MENTAL DISCRETA O MODERADA	Recuento	0	0	0	1	3	4
	% total	0%	0%	0%	,0%	,0%	,1%
RDG - RESIDENCIA DE PROTECCIÓN PARA NIÑOS/AS CON DISCAPACIDAD MENTAL GRAVE O PROFUNDA	Recuento	0	0	1	1	15	17
	% total	0%	0%	,0%	,0%	,2%	,3%
RDS - RESIDENCIA CON DISCAPACIDAD SEVERA Y SITUACION DEPENDENCIA CON PROGRAMA PRE -PRD	Recuento	0	0	1	4	12	17
	% total	0%	0%	,0%	,1%	,2%	,3%
REM - RESIDENCIA PROTECCION PARA MAYORES CON PROGRAMA	Recuento	60	83	170	262	369	944
	% total	1,0%	1,3%	2,7%	4,2%	5,9%	15,0%
RFA - RESIDENCIA FAMILIAR PARA LA ADOLESCENCIA	Recuento	18	14	26	32	10	100
	% total	,3%	,2%	,4%	,5%	,2%	1,6%
RLP - RESIDENCIA DE PROTECCIÓN PARA LACTANTES Y PREESCOLARES (CON PROGRAMA)	Recuento	49	70	151	149	107	526
	% total	,8%	1,1%	2,4%	2,4%	1,7%	8,4%

MODELO DE INTERVENCIÓN		TRAMO DE PERMANENCIA					TOTAL
		0 A 30 DÍAS	31 A 120 DÍAS	121 A 365 DÍAS	1 A 2 AÑOS	MÁS DE 2 AÑOS	
RMA - RESIDENCIA PROTECCION PARA MADRES ADOLESCENTES CON PROGRAMA	Recuento	3	6	14	21	29	73
	% total	,0%	,1%	,2%	,3%	,5%	1,2%
RPA - RESIDENCIA DE PROTECCIÓN PARA MADRES ADOLESCENTES	Recuento	5	3	10	11	6	35
	% total	,1%	,0%	,2%	,2%	,1%	,6%
RPE - RESIDENCIA ESPECIALIZADAS DE PROTECCIÓN	Recuento	4	9	9	7	5	34
	% total	,1%	,1%	,1%	,1%	,1%	,5%
RPM - RESIDENCIA DE PROTECCIÓN PARA MAYORES	Recuento	29	30	90	116	140	405
	% total	,5%	,5%	1,4%	1,8%	2,2%	6,4%
RPP - RESIDENCIA DE PROTECCIÓN PARA PREESCOLARES	Recuento	0	0	0	0	3	3
	% total	0%	0%	0%	0%	,0%	,0%
RSP - RESIDENCIA ESPECIALIZADAS CON PROGRAMA	Recuento	1	5	13	14	9	42
	% total	,0%	,1%	,2%	,2%	,1%	,7%
<b>TOTAL</b>	<b>Recuento</b>	<b>227</b>	<b>428</b>	<b>1.207</b>	<b>2.744</b>	<b>1.689</b>	<b>6.295</b>
	<b>% total</b>	<b>3,6%</b>	<b>6,8%</b>	<b>19,2%</b>	<b>43,6%</b>	<b>26,8%</b>	<b>100%</b>

Fuente: SENAINFO DEPLAE

Gráfico 44. Tiempo de permanencia de los NNA egresados de la línea de atención de cuidado alternativo. Año 2020

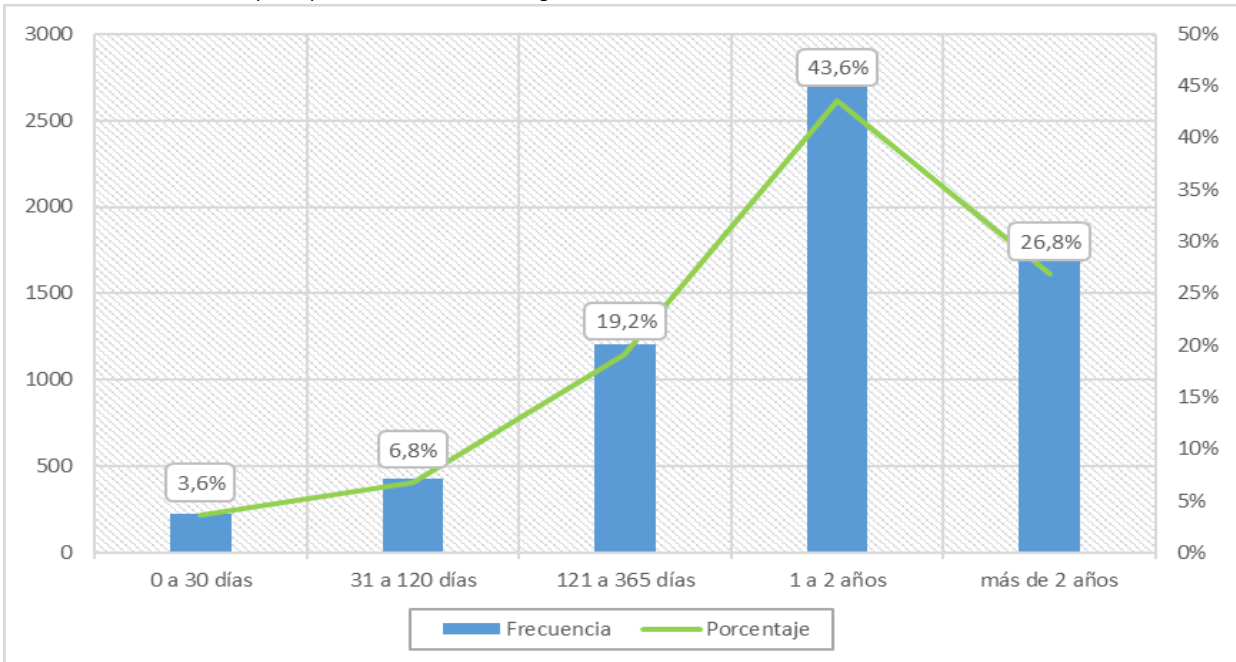

Fuente: SENAINFO DEPLAE



Tabla 135. Tiempo promedio de permanencia en proyectos de cuidado alternativo, según tramo de edad y sexo. Año 2020

TRAMO DE EDAD	SEXO	PERMANENCIA
		MEDIA
PRIMERA INFANCIA I (0 - 3 AÑOS)	Hombres	421,1
	Mujeres	430,4
	Total	425,6
PRIMERA INFANCIA II (4 - 8 AÑOS)	Hombres	621,7
	Mujeres	625,0
	Total	623,4
SEGUNDA INFANCIA (9 - 13 AÑOS)	Hombres	632,0
	Mujeres	633,1
	Total	632,5
ADOLESCENCIA (14 - 17 AÑOS)	Hombres	589,8
	Mujeres	555,7
	Total	568,9
MAYORES DE EDAD	Hombres	1312,6
	Mujeres	1094,3
	Total	1170,0
EN GESTACIÓN	Mujeres	133,8
	Total	133,8
<b>TOTAL</b>	<b>Hombres</b>	<b>628,5</b>
	<b>Mujeres</b>	<b>630,1</b>
	<b>Total</b>	<b>629,4</b>

Fuente: SENAINFO DEPLAE

Tabla 136. Tiempo promedio de permanencia en proyectos de cuidado alternativo, según modelo de intervención. Año 2020

MODELO DE INTERVENCIÓN	PERMANENCIA (EN DÍAS)
	MEDIA
CLA - CENTRO DE DIAGNÓSTICO PARA LACTANTES	523,5
CREAD PARA NNA MAYORES DE SEIS AÑOS PERO MENORES DE 18 AÑOS DE EDAD	348,0
CREAD PARA ATENCIÓN DE LACTANTES Y PRE-ESCOLARES	397,1
FAE - AADD PROGRAMA FAMILIA DE ACOGIDA	584,4
FAE - PROGRAMA DE FAMILIA DE ACOGIDA ESPECIALIZADA	599,6
RAD - RESIDENCIA CON DISCAPACIDAD CON PROGRAMA PER	2.886,8
RAE - RESIDENCIA DE ALTA ESPECIALIDAD	249,3
RDD - RESIDENCIA DE PROTECCIÓN PARA NIÑOS/AS CON DISCAPACIDAD MENTAL DISCRETA O MODERADA	1.612,3
RDG - RESIDENCIA DE PROTECCIÓN PARA NIÑOS/AS CON DISCAPACIDAD MENTAL GRAVE O PROFUNDA	2.564,8
RDS - RESIDENCIA CON DISCAPACIDAD SEVERA Y SITUACION DEPENDENCIA CON PROGRAMA PRE -PRD	2.670,3

MODELO DE INTERVENCIÓN	PERMANENCIA (EN DÍAS)
	MEDIA
REM - RESIDENCIA PROTECCION PARA MAYORES CON PROGRAMA	899,4
RFA - RESIDENCIA FAMILIAR PARA LA ADOLESCENCIA	357,5
RLP - RESIDENCIA DE PROTECCIÓN PARA LACTANTES Y PREESCOLARES (CON PROGRAMA)	447,0
RMA - RESIDENCIA PROTECCION PARA MADRES ADOLESCENTES CON PROGRAMA	702,7
RPA - RESIDENCIA DE PROTECCIÓN PARA MADRES ADOLESCENTES	395,7
RPE - RESIDENCIA ESPECIALIZADAS DE PROTECCIÓN	462,4
RPM - RESIDENCIA DE PROTECCIÓN PARA MAYORES	733,2
RPP - RESIDENCIA DE PROTECCIÓN PARA PREESCOLARES	1.024,7
RSP - RESIDENCIA ESPECIALIZADAS CON PROGRAMA	521,3
<b>TOTAL</b>	<b>629,4</b>

Fuente: SENAINFO DEPLAE

Tabla 137. Grado de cumplimiento del Plan de Intervención Individual (PII) de los NNAA egresados de proyectos de cuidado alternativo. Año 2020

GRADO DE CUMPLIMIENTO PII	FRECUENCIA	PORCENTAJE
LOGRADO (ALREDEDOR DEL 100% DE LOGROS)	4.421	70,2%
PARCIALMENTE LOGRADO (MAS DE UN 50% DE LOGROS)	865	13,7%
NO LOGRADO (MENOS DE UN 50% DE LOGROS)	211	3,4%
SIN GRADO CUMPLIMIENTO	252	4,0%
NO ADSCRITO APROGRAMA	13	0,2%
NO LO TERMINA, LO INTERRUMPE	533	8,5%
<b>Total</b>	<b>6.295</b>	<b>100%</b>

Fuente: SENAINFO DEPLAE

Tabla 138. Con quién egresan los NNAA atendidos en proyectos de cuidado alternativo. Año 2020

CON QUIÉN EGRESA	FRECUENCIA	PORCENTAJE
FAMILIA BIOLÓGICA EXTENSA	2.466	39,17%
FAMILIA BIOLÓGICA NUCLEAR	1.868	29,67%
PROYECTO RED SENAME (LRPA/ADOPCIÓN)	482	7,66%
PROYECTO RESIDENCIAL/FAE/AMBULATORIO (PROTECCIÓN)	567	9,01%
FAMILIA ADOPTIVA	239	3,80%
FAMILIA EXTERNA	279	4,43%
NO APLICA	93	1,48%
EGRESA SOLO	147	2,34%
SE DESCONOCE	79	1,25%
CENTRO O SERVICIO FUERA DE LA RED SENAME, INCLUYE ORGANISMOS DE LA COMUNIDAD	48	0,76%

CON QUIÉN EGRESA	FRECUENCIA	PORCENTAJE
CON SU PAREJA	22	0,35%
NNA EGRESA SOLO, CON PROYECTO DE APOYO	3	0,05%
TRASPASO INTERNO	2	0,03%
<b>TOTAL</b>	<b>6.295</b>	<b>100,0%</b>

Fuente: SENAINFO DEPLAE

Tabla 139. NNAA egresados de la línea de atención cuidado alternativo, según causal de egreso, sexo y tramo de edad. Año 2020

TIPO CAUSAL DE EGRESO	SEXO	TRAMO DE EDAD												TOTAL	
		PRIMERA INFANCIA I (0 - 3 AÑOS)		PRIMERA INFANCIA II (4 - 8 AÑOS)		SEGUNDA INFANCIA (9 - 13 AÑOS)		ADOLESCENCIA (14 - 17 AÑOS)		MAYORES DE EDAD		EN GESTACIÓN			
		RECuento	% TOTAL	RECuento	% TOTAL	RECuento	% TOTAL	RECuento	% TOTAL	RECuento	% TOTAL	RECuento	% TOTAL	RECuento	% TOTAL
ASOCIADAS A LA INTERRUPCIÓN DE LA INTERVENCIÓN	Hombres	2	0,0%	5	0,1%	8	0,1%	13	0,2%	2	0,0%	0	0,0%	30	0,5%
	Mujeres	0	0,0%	0	0,0%	4	0,1%	26	0,4%	2	0,0%	0	0,0%	32	0,5%
	Total	2	0,0%	5	0,1%	12	0,2%	39	0,6%	4	0,1%	0	0,0%	62	1,0%
ASOCIADAS A RESOLUCIONES ADMINISTRATIVAS	Hombres	37	0,6%	35	0,6%	22	0,3%	16	0,3%	42	0,7%	0	0,0%	152	2,4%
	Mujeres	24	0,4%	26	0,4%	20	0,3%	33	0,5%	56	0,9%	0	0,0%	159	2,5%
	Total	61	1,0%	61	1,0%	42	0,7%	49	0,8%	98	1,6%	0	0,0%	311	4,9%
ASOCIADAS A RESOLUCIONES DEL TRIBUNAL	Hombres	111	1,8%	129	2,0%	139	2,2%	146	2,3%	37	0,6%	0	0,0%	562	8,9%
	Mujeres	106	1,7%	109	1,7%	142	2,3%	267	4,2%	44	0,7%	0	0,0%	668	10,6%
	Total	217	3,4%	238	3,8%	281	4,5%	413	6,6%	81	1,3%	0	0,0%	1.230	19,5%
ASOCIADAS AL TÉRMINO DE LA INTERVENCIÓN	Hombres	53	0,8%	86	1,4%	83	1,3%	32	0,5%	23	0,4%	0	0,0%	277	4,4%
	Mujeres	46	0,7%	89	1,4%	68	1,1%	69	1,1%	51	0,8%	0	0,0%	323	5,1%
	Total	99	1,6%	175	2,8%	151	2,4%	101	1,6%	74	1,2%	0	0,0%	600	9,5%
ASOCIADAS DIRECTAMENTE A LA INTERVENCIÓN	Hombres	82	1,3%	125	2,0%	127	2,0%	74	1,2%	12	0,2%	0	0,0%	420	6,7%
	Mujeres	83	1,3%	136	2,2%	134	2,1%	85	1,4%	32	0,5%	0	0,0%	470	7,5%
	Total	165	2,6%	261	4,1%	261	4,1%	159	2,5%	44	0,7%	0	0,0%	890	14,1%
ASOCIADO AL CUMPLIMIENTO DEL PII	Hombres	234	3,7%	348	5,5%	353	5,6%	184	2,9%	63	1,0%	0	0,0%	1.182	18,8%
	Mujeres	234	3,7%	360	5,7%	323	5,1%	273	4,3%	160	2,5%	0	0,0%	1.350	21,4%
	Total	468	7,4%	708	11,2%	676	10,7%	457	7,3%	223	3,5%	0	0,0%	2.532	40,2%
EGRESOS DE LA LEY N 20.084 (LRPA)	Mujeres	0	0,0%	0	0,0%	0	0,0%	1	0,0%	0	0,0%	0	0,0%	1	0,0%
	Total	0	0,0%	0	0,0%	0	0,0%	1	0,0%	0	0,0%	0	0,0%	1	0,0%
NO ASOCIADAS AL CUMPLIMIENTO DEL PII	Hombres	42	0,7%	49	0,8%	84	1,3%	103	1,6%	27	0,4%	0	0,0%	305	4,8%
	Mujeres	36	0,6%	53	0,8%	73	1,2%	146	2,3%	42	0,7%	12	0,2%	362	5,8%
	Total	78	1,2%	102	1,6%	157	2,5%	249	4,0%	69	1,1%	12	0,2%	667	10,6%
SOLO FLIA ORIGEN Y SOLICITANTES (PAG)	Mujeres	0	0,0%	0	0,0%	0	0,0%	1	0,0%	1	0,0%	0	0,0%	2	0,0%
	Total	0	0,0%	0	0,0%	0	0,0%	1	0,0%	1	0,0%	0	0,0%	2	0,0%
<b>Total</b>	<b>Hombres</b>	<b>561</b>	<b>8,9%</b>	<b>777</b>	<b>12,3%</b>	<b>816</b>	<b>13,0%</b>	<b>568</b>	<b>9,0%</b>	<b>206</b>	<b>3,3%</b>	<b>0</b>	<b>0,0%</b>	<b>2.928</b>	<b>46,5%</b>
	<b>Mujeres</b>	<b>529</b>	<b>8,4%</b>	<b>773</b>	<b>12,3%</b>	<b>764</b>	<b>12,1%</b>	<b>901</b>	<b>14,3%</b>	<b>388</b>	<b>6,2%</b>	<b>12</b>	<b>0,2%</b>	<b>3.367</b>	<b>53,5%</b>
	<b>Total</b>	<b>1.090</b>	<b>17,3%</b>	<b>1.550</b>	<b>24,6%</b>	<b>1.580</b>	<b>25,1%</b>	<b>1.469</b>	<b>23,3%</b>	<b>594</b>	<b>9,4%</b>	<b>12</b>	<b>0,2%</b>	<b>6.295</b>	<b>100,0%</b>

Fuente: SENAINFO DEPLAE

### 3. LÍNEA DE ATENCIÓN DIAGNÓSTICO

---

Tabla 140. Cuadro síntesis n° de atenciones, ingresos, atendidos, atendidos por línea y egresos, según modelo. Año 2020

MODELO	CATEGORÍA DE REGISTRO				
	ATENCIONES	INGRESADOS	ATENDIDOS	ATENDIDOS POR LÍNEA	EGRESADOS
DAM	42.087	21.434	20.751	37.261	31.061

Fuente: SENAINFO DEPLAE

#### 3.1 Atenciones

---

**Durante el 2020 se realizaron 42.087 atenciones en la línea de atención Diagnóstico<sup>20</sup>.** Las atenciones realizadas en esta línea representan el 16,4% total atenciones efectuadas en la red de Protección de SENAME. La distribución de las atenciones según el sexo de los NNA da cuenta de cierta prevalencia de las usuarias de sexo femenino, pues el 54,2% de estas atenciones estaban dirigidas a ellas (n=22.795), y el restante 45,8% a usuarios de sexo masculino (n=19.292)

Respecto a la **distribución territorial de las atenciones realizadas** en esta línea, se puede indicar que las regiones que presentan un mayor número de atenciones son la región Metropolitana (30,5%; 12.846); de Valparaíso (11,4%; n=4.793), del Libertador Bernardo O'Higgins (8,1%; n=3.415) y Biobío (6,9%; N=2.921). Por otro lado, las regiones que presentan el menor número de atenciones son las regiones del extremo sur y extremo norte, a saber: Región de Magallanes (1,2%; n=492), región de Aysén (1,6%; n=683), región de Tarapacá (2,1%; n=887), región de Arica y Parinacota (2,2%; n=915) y región de Los Ríos (2,4%; n=1.002).

Respecto de la **distribución etaria de los NNAA** que recibieron atenciones en el "Programa de Diagnóstico Ambulatorio" (DAM), se puede señalar que éstas se concentran en dos tramos etarios, por un lado, las atenciones realizadas a niños y niñas de entre "4 a 8 años" que representan el 32,7% de las atenciones realizadas (n= 13.710) y, por otro lado, las atenciones realizadas a NNA de "9 a 13 años", que concentran el 32,6% de las atenciones (n=13.766). Excluyendo a los usuarios de "18 y más años" y aquellos "en gestación" cuya proporción de casos es marginal –ambos tramos suman 204 atenciones-, el tramo de edad que va desde los "0 a 3 años" es el que presenta la menor proporción de atenciones (14,2%; n=5.970). Al analizar el sexo de la NNAA se advierten diferencias según el tramo etario de pertenencia, situación se da en mayor medida en las atenciones realizadas a usuarios de "14 a 17 años", en donde la proporción de atenciones realizadas a las usuarias de sexo femenino es mayor a los de sexo masculino en 5 puntos porcentuales (12,5% y 7,5%, respectivamente).

A continuación, se presentan cruces con variables de interés:

---

<sup>20</sup> La línea de atención Diagnóstico se compone de un programa, Programa de Diagnóstico Ambulatorio (DAM)

Tabla 141. Atenciones realizadas en la línea de atención diagnóstico, según región y sexo. Año 2020

REGIÓN		SEXO		TOTAL
		HOMBRES	MUJERES	
REGIÓN DE ÁRICA Y PARINACOTA	Recuento	408	507	915
	% total	1,0%	1,2%	2,2%
REGIÓN DE TARAPACÁ	Recuento	399	488	887
	% total	,9%	1,2%	2,1%
REGIÓN DE ANTOFAGASTA	Recuento	583	787	1.370
	% total	1,4%	1,9%	3,3%
REGIÓN DE ATACAMA	Recuento	538	592	1.130
	% total	1,3%	1,4%	2,7%
REGIÓN DE COQUIMBO	Recuento	1.166	1.398	2.564
	% total	2,8%	3,3%	6,1%
REGIÓN DE VALPARAÍSO	Recuento	2.261	2.532	4.793
	% total	5,4%	6,0%	11,4%
REGIÓN METROPOLITANA DE SANTIAGO	Recuento	5.916	6.930	12.846
	% total	14,1%	16,5%	30,5%
REGIÓN DEL LIBERTADOR GENERAL BERNARDO O'HIGGINS	Recuento	1.559	1.856	3.415
	% total	3,7%	4,4%	8,1%
REGIÓN DEL MAULE	Recuento	1.355	1.402	2.757
	% total	3,2%	3,3%	6,6%
REGIÓN DE ÑUBLE	Recuento	787	918	1.705
	% total	1,9%	2,2%	4,1%
REGIÓN DE BIOBÍO	Recuento	1.314	1.607	2.921
	% total	3,1%	3,8%	6,9%
REGIÓN DE LA ARAUCANÍA	Recuento	836	1.054	1.890
	% total	2,0%	2,5%	4,5%
REGIÓN DE LOS RÍOS	Recuento	482	520	1.002
	% total	1,1%	1,2%	2,4%
REGIÓN DE LOS LAGOS	Recuento	1.147	1.570	2.717
	% total	2,7%	3,7%	6,5%
REGIÓN DE AYSÉN	Recuento	319	364	683
	% total	,8%	,9%	1,6%
REGIÓN DE MAGALLANES Y LA ANTÁRTICA CHILENA	Recuento	222	270	492
	% total	,5%	,6%	1,2%
<b>TOTAL</b>	<b>Recuento</b>	<b>19.292</b>	<b>22.795</b>	<b>42.087</b>
	<b>% total</b>	<b>45,8%</b>	<b>54,2%</b>	<b>100%</b>

Fuente: SENAINFO DEPLAE

Tabla 142. Atenciones realizadas en la línea de atención diagnóstico, según edad y sexo. Año 2020

SEXO		TRAMO DE EDAD						TOTAL
		PRIMERA INFANCIA I (0 - 3 AÑOS)	PRIMERA INFANCIA II (4 - 8 AÑOS)	SEGUNDA INFANCIA (9 - 13 AÑOS)	ADOLESCENTE (14 - 17 AÑOS)	MAYORES DE EDAD	EN GESTACIÓN	
HOMBRES	Recuento	3.029	6.679	6.377	3.175	32	0	19.292
	% total	7,2%	15,9%	15,2%	7,5%	,1%	0%	45,8%
MUJERES	Recuento	2.941	7.087	7.333	5.262	95	77	22.795
	% total	7,0%	16,8%	17,4%	12,5%	,2%	,2%	54,2%
TOTAL	Recuento	5.970	13.766	13.710	8.437	127	77	42.087
	% total	14,2%	32,7%	32,6%	20%	,3%	,2%	100%

Fuente: SENAINFO DEPLAE

Gráfico 45. Distribución etaria de las atenciones realizadas en la línea de diagnóstico. Año 2020

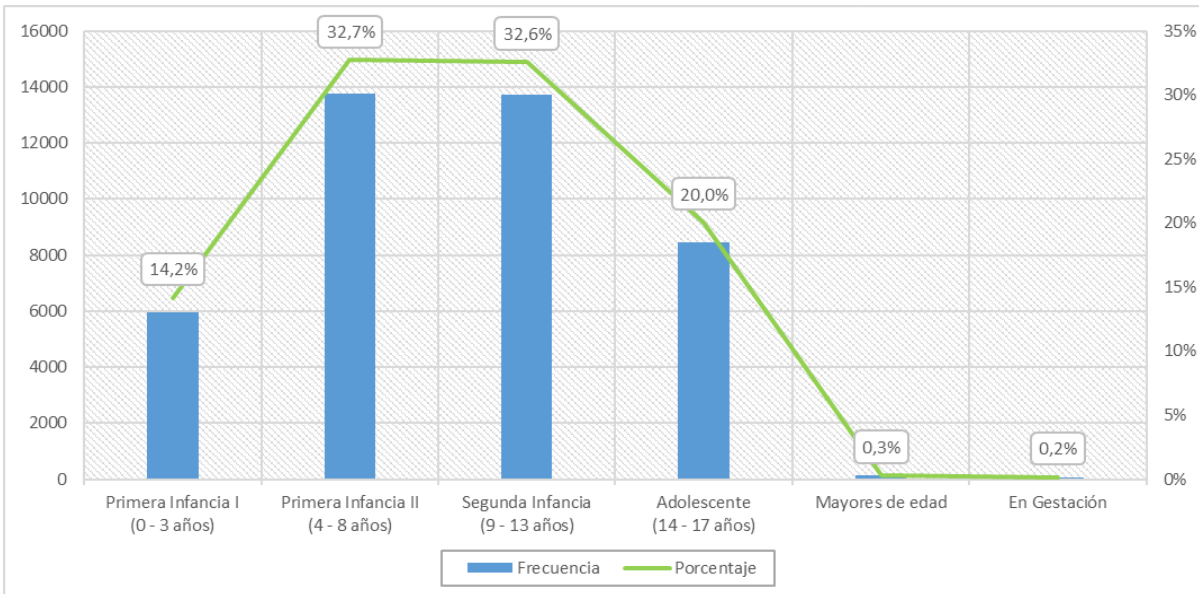

Fuente: SENAINFO DEPLAE

### 3.2 Ingresados

Durante el 2020 ingresaron al “Programa de Diagnóstico Ambulatorio” (DAM) 21.434 niños, niñas, adolescentes y adultos (NNAA). Los ingresos a esta línea representan el 22,7% total de NNAA ingresados a la red de Protección de SENAME. La distribución de los ingresos según el sexo de los NNAA da cuenta de cierta prevalencia de las usuarias de sexo femenino, pues estas representan el 53,3% de los ingresos (n=11.421) y los usuarios de sexo masculino el restante 46,7% de los ingresos (n=10.013).

Respecto de la **distribución etaria de los NNAA** que ingresaron al programa DAM, se observa un predominio de los NNA ingresados pertenecientes a los tramos etarios “4 a 8 años” y “9 a 13 años”, que en conjunto representan el 65% total de ingresos (n=13.942). Excluyendo a los niños y niñas “en gestación” (n=65; 0,3%) y los usuarios de “18 y más años” (n=49; 0,2%), cuya proporción de casos es marginal, el tramo de edad que presenta una menor proporción de usuarios es el que va desde los “0 a 3 años” que con 3.104 casos representan el 14,5% del total de ingresos a esta línea. Al considerar la distribución etaria por sexo de los NNA se advierte diferencias significativas en el tramo etario “14 a 17 años”, ya que las adolescentes de sexo femenino presentan una mayor proporción de ingresos al interior de su grupo (n=2.619 de 4.274) que las registradas en sus pares de sexo masculino (22,9% versus 16,5%, respectivamente).

A continuación, se presentan cruces con variables de interés:

Tabla 143. NNAA Ingresados a línea de atención diagnóstico, según región y sexo. Año 2020

REGIÓN		SEXO		TOTAL
		HOMBRES	MUJERES	
REGIÓN DE ARICA Y PARINACOTA	Recuento	146	189	335
	% total	,7%	,9%	1,6%
REGIÓN DE TARAPACÁ	Recuento	275	299	574
	% total	1,3%	1,4%	2,7%
REGIÓN DE ANTOFAGASTA	Recuento	340	490	830
	% total	1,6%	2,3%	3,9%
REGIÓN DE ATACAMA	Recuento	166	169	335
	% total	,8%	,8%	1,6%
REGIÓN DE COQUIMBO	Recuento	608	703	1.311
	% total	2,8%	3,3%	6,1%
REGIÓN DE VALPARAÍSO	Recuento	1.057	1.126	2.183
	% total	4,9%	5,3%	10,2%
REGIÓN METROPOLITANA DE SANTIAGO	Recuento	3.556	4.041	7.597
	% total	16,6%	18,9%	35,4%
REGIÓN DEL LIBERTADOR GENERAL BERNARDO O’HIGGINS	Recuento	675	798	1.473
	% total	3,1%	3,7%	6,9%
REGIÓN DEL MAULE	Recuento	753	776	1.529
	% total	3,5%	3,6%	7,1%
REGIÓN DE ÑUBLE	Recuento	475	500	975



REGIÓN	SEXO		TOTAL	
	HOMBRES	MUJERES		
	% total	2,2%	2,3%	4,5%
REGIÓN DE BIOBÍO	Recuento	563	631	1.194
	% total	2,6%	2,9%	5,6%
REGIÓN DE LA ARAUCANÍA	Recuento	494	540	1.034
	% total	2,3%	2,5%	4,8%
REGIÓN DE LOS RÍOS	Recuento	206	220	426
	% total	1,0%	1,0%	2,0%
REGIÓN DE LOS LAGOS	Recuento	500	715	1.215
	% total	2,3%	3,3%	5,7%
REGIÓN DE AYSÉN	Recuento	124	140	264
	% total	,6%	,7%	1,2%
REGIÓN DE MAGALLANES Y LA ANTÁRTICA CHILENA	Recuento	75	84	159
	% total	,3%	,4%	,7%
<b>TOTAL</b>	<b>Recuento</b>	<b>10.013</b>	<b>11.421</b>	<b>21.434</b>
	<b>% total</b>	<b>46,7%</b>	<b>53,3%</b>	<b>100%</b>

Fuente: SENAINFO DEPLAE

Tabla 144. NNAA Ingresados a línea de atención diagnóstico, según tramo de edad y sexo. Año 2020

SEXO		TRAMO DE EDAD					TOTAL	
		PRIMERA INFANCIA I (0 - 3 AÑOS)	PRIMERA INFANCIA II (4 - 8 AÑOS)	SEGUNDA INFANCIA (9 - 13 AÑOS)	ADOLESCENTE (14 - 17 AÑOS)	MAYORES DE EDAD		EN GESTACIÓN
HOMBRES	Recuento	1.605	3.497	3.237	1.655	19	0	10.013
	% total	7,5%	16,3%	15,1%	7,7%	,1%	0%	46,7%
MUJERES	Recuento	1.499	3.621	3.587	2.619	30	65	11.421
	% total	7,0%	16,9%	16,7%	12,2%	,1%	,3%	53,3%
<b>TOTAL</b>	<b>Recuento</b>	<b>3.104</b>	<b>7.118</b>	<b>6.824</b>	<b>4.274</b>	<b>49</b>	<b>65</b>	<b>21.434</b>
	<b>% total</b>	<b>14,5%</b>	<b>33,2%</b>	<b>31,8%</b>	<b>19,9%</b>	<b>,2%</b>	<b>,3%</b>	<b>100%</b>

Fuente: SENAINFO DEPLAE

Gráfico 46. Distribución etaria de los NNAE ingresados en la línea de diagnóstico. Año 2020

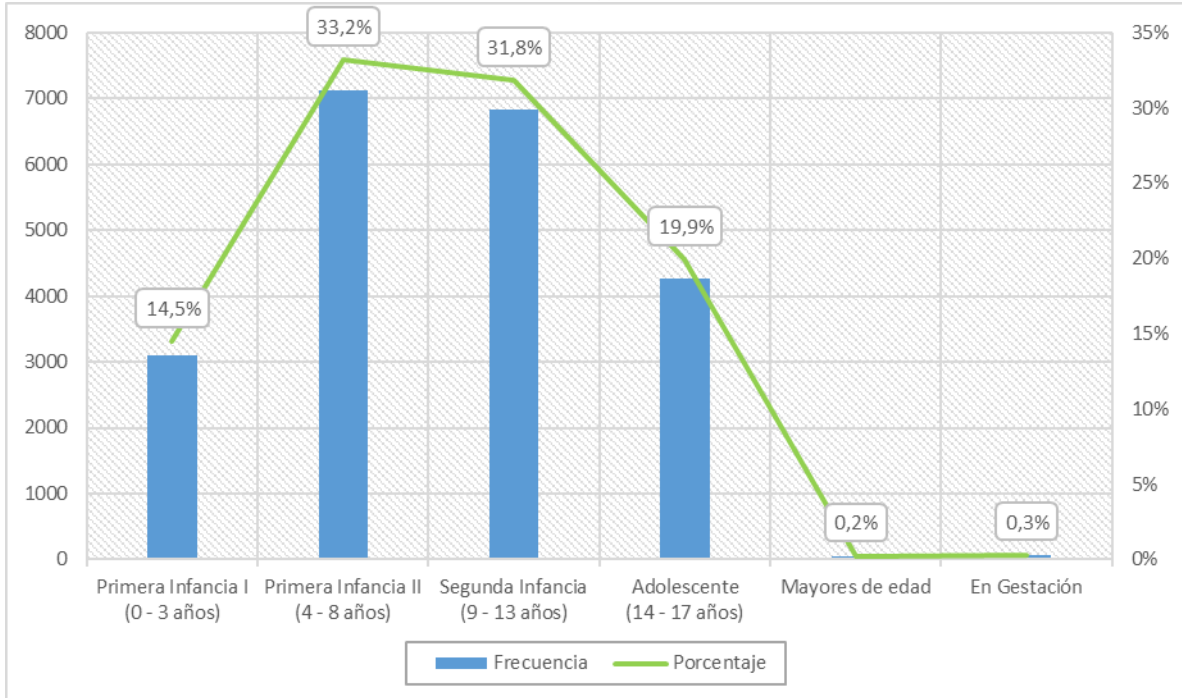

Fuente: SENAINFO DEPLAE

### 3.3 Atendidos por línea

---

Durante el 2020  **fueron atendidos en el “Programa de Diagnóstico Ambulatorio” (DAM) un total de 37.261 niños, niñas, adolescentes y adultos.** Considerando que en igual periodo se realizaron 42.087 atenciones, en promedio, cada NNAA presentaba vigencia en 1,13 proyectos de diagnóstico.

Los atendidos en esta línea representan el 16,2% total atendidos por línea en la red de Protección de SENAME. En cuanto al **sexo de los NNA atendidos** se puede señalar la prevalencia de las usuarias de sexo femenino, pues estas representan el 53,9% de los atendidos (n=20.096) y los usuarios de sexo masculino el restante 46,1% (n=17.165).

En relación a la **distribución etaria de los NNA** atendidos durante el 2020, se observa que la mayor proporción de casos se da entre aquellos niños y niñas con edades comprendidas entre los “4 a 8 años” (32,5%; n=12.116) y los “9 a 13 años” (32,6%; n=12.153). Por otro lado, excluyendo a los niños y niñas “en gestación” y los/as de “18 años y más”, cuya cuantía de casos es marginal (203 casos entre ambos tramos, que representan el 0,5% del total de atendidos); el tramo de edad que presenta una menor proporción es el que va desde los “0 a 3 años” que con 5.209 casos representan el 14% total de atendidos. Por otro lado, al considerar el sexo de los usuarios atendido, se advierte una mayor proporción de usuarios de sexo masculino en el tramo etario “14 a 17 años”, presentando 4.714 casos, que supera con creces a las 2.866 usuarias atendidas en ese mismo tramo.

Por último, el 97,26% de los **NNAA atendidos en el programa DAM son de nacionalidad** chilena (n=36.241) y el restante 2,74% a usuarios de nacionalidad extranjera (n=1.020). Los usuarios de nacionalidades extranjeras con mayor número de casos son: peruana (n=226), venezolana (n=222), boliviana (n=197), colombiana (n=137) y haitiana n=115).

A continuación, se presentan cruces con variables de interés:

Tabla 145. NNAA atendidos en la línea de atención Diagnóstico, según región y sexo. Año 2020

REGIÓN		SEXO		TOTAL
		HOMBRES	MUJERES	
REGIÓN DE ARICA Y PARINACOTA	Recuento	382	480	862
	%total	1,0%	1,3%	2,3%
REGIÓN DE TARAPACÁ	Recuento	349	395	744
	%total	,9%	1,1%	2,0%
REGIÓN DE ANTOFAGASTA	Recuento	501	677	1.178
	%total	1,3%	1,8%	3,2%
REGIÓN DE ATACAMA	Recuento	457	477	934
	%total	1,2%	1,3%	2,5%
REGIÓN DE COQUIMBO	Recuento	961	1.126	2.087
	%total	2,6%	3,0%	5,6%
REGIÓN DE VALPARAÍSO	Recuento	1.946	2.162	4.108
	%total	5,2%	5,8%	11,0%
REGIÓN METROPOLITANA DE SANTIAGO	Recuento	5.472	6.436	11.908
	%total	14,7%	17,3%	32,0%
REGIÓN DEL LIBERTADOR GENERAL BERNARDO O'HIGGINS	Recuento	1.439	1.680	3.119
	%total	3,9%	4,5%	8,4%
REGIÓN DEL MAULE	Recuento	1.220	1.261	2.481
	%total	3,3%	3,4%	6,7%
REGIÓN DE ÑUBLE	Recuento	724	831	1.555
	%total	1,9%	2,2%	4,2%
REGIÓN DE BIOBÍO	Recuento	1.123	1.380	2.503
	%total	3,0%	3,7%	6,7%
REGIÓN DE LA ARAUCANÍA	Recuento	703	847	1.550
	%total	1,9%	2,3%	4,2%
REGIÓN DE LOS RÍOS	Recuento	412	443	855
	%total	1,1%	1,2%	2,3%
REGIÓN DE LOS LAGOS	Recuento	1.014	1.354	2.368
	%total	2,7%	3,6%	6,4%
REGIÓN DE AYSÉN	Recuento	265	306	571
	%total	,7%	,8%	1,5%
REGIÓN DE MAGALLANES Y LA ANTÁRTICA CHILENA	Recuento	197	241	438
	%total	,5%	,6%	1,2%
TOTAL	Recuento	17.165	20.096	37.261
	%total	46,1%	53,9%	100%

Fuente: SENAINFO DEPLAE

Tabla 146. NNAA atendidos en la línea de atención diagnóstico según tramo de edad. Año 2020

TRAMO DE EDAD	FRECUENCIA	PORCENTAJE
PRIMERA INFANCIA I (0 - 3 AÑOS)	5.209	14,0%
PRIMERA INFANCIA II (4 - 8 AÑOS)	12.116	32,5%
SEGUNDA INFANCIA (9 - 13 AÑOS)	12.153	32,6%
ADOLESCENTE (14 - 17 AÑOS)	7.580	20,3%
MAYORES DE EDAD	126	0,3%
EN GESTACIÓN	77	0,2%
<b>TOTAL</b>	<b>37.261</b>	<b>100%</b>

Fuente: SENAINFO DEPLAE

Gráfico 47. Distribución etaria de los NNAA atendidos en la línea diagnóstico. Año 2020

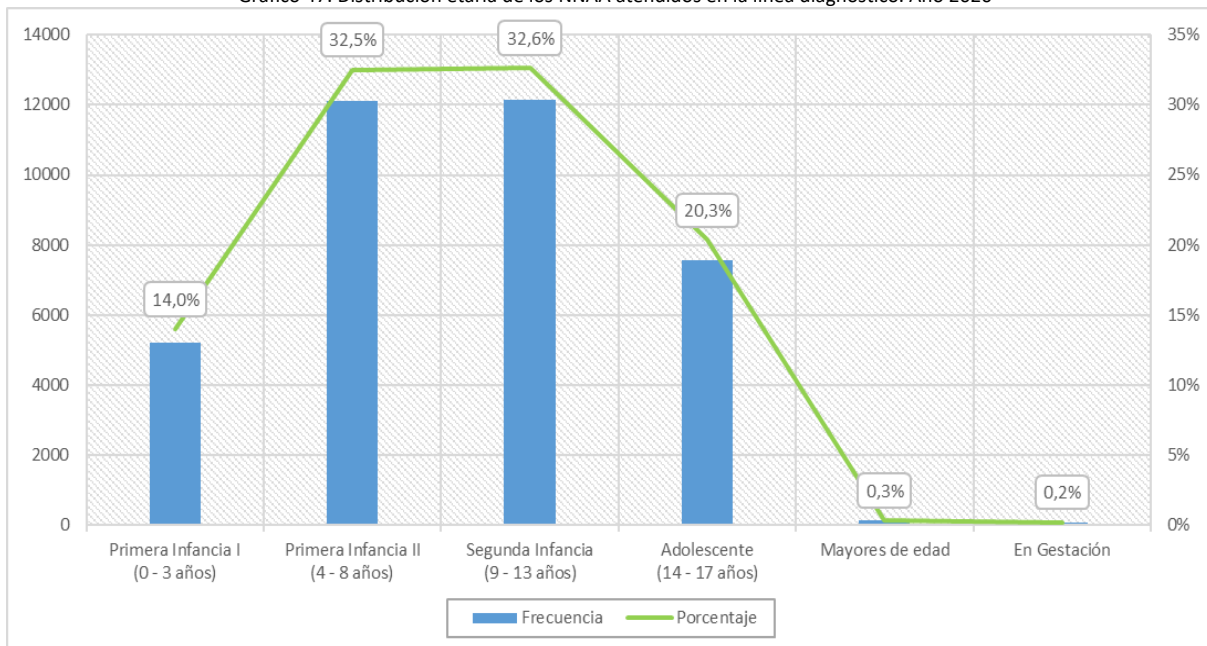

Fuente: SENAINFO DEPLAE

Tabla 147. NNAA atendidos en la línea Diagnóstico, según tramo de edad y sexo. Año 2020

SEXO	TRAMO DE EDAD												TOTAL	
	PRIMERA INFANCIA I (0 - 3 AÑOS)		PRIMERA INFANCIA II (4 - 8 AÑOS)		SEGUNDA INFANCIA (9 - 13 AÑOS)		ADOLESCENTE (14 - 17 AÑOS)		MAYORES DE EDAD		EN GESTACIÓN			
	RECuento	% TOTAL	RECuento	% TOTAL	RECuento	% TOTAL	RECuento	% TOTAL	RECuento	% TOTAL	RECuento	% TOTAL	RECuento	% TOTAL
HOMBRES	2.644	7,1%	5.916	15,9%	5.707	15,3%	2.866	7,7%	32	,1%	0	0%	17.165	46,1%
MUJERES	2.565	6,9%	6.200	16,6%	6.446	17,3%	4.714	12,7%	94	,3%	77	,2%	20.096	53,9%
<b>TOTAL</b>	<b>5.209</b>	<b>14,0%</b>	<b>12.116</b>	<b>32,5%</b>	<b>12.153</b>	<b>32,6%</b>	<b>7.580</b>	<b>20,3%</b>	<b>126</b>	<b>0,3%</b>	<b>77</b>	<b>0,2%</b>	<b>37.261</b>	<b>100%</b>

Fuente: SENAINFO DEPLAE

Tabla 148. NNAA atendidos en la línea diagnóstico según nacionalidad y sexo. Año 2020

NACIONALIDAD	HOMBRES		MUJERES		TOTAL	
	RECuento	% TOTAL	RECuento	% TOTAL	RECuento	% TOTAL
Alemana	0	0,00%	1	,00%	1	,00%
Argentina	9	0,02%	14	,04%	23	,06%
Boliviana	95	0,25%	102	,27%	197	,53%
Brasileña	5	0,01%	8	,02%	13	,03%
Chilena	16.698	44,81%	19.543	52,45%	36.241	97,26%
China	3	0,01%	0	,00%	3	,01%
Colombiana	58	0,16%	79	,21%	137	,37%
Cubana	2	0,01%	0	,00%	2	,01%
Dominicana	3	0,01%	10	,03%	13	,03%
Ecuatoriana	20	0,05%	23	,06%	43	,12%
Española	2	0,01%	4	,01%	6	,02%
Haitiana	49	0,13%	66	,18%	115	,31%
Hondureña	1	0,00%	1	,00%	2	,01%
Iraní	1	0,00%	0	,00%	1	,00%
Nepalí	0	0,00%	1	,00%	1	,00%
Panameña	0	0,00%	1	,00%	1	,00%
Paraguaya	2	0,01%	5	,01%	7	,02%
Peruana	108	0,29%	118	,32%	226	,61%
Siria	3	0,01%	1	,00%	4	,01%
Sueca	0	0,00%	2	,01%	2	,01%
Uruguaya	1	0,00%	0	,00%	1	,00%
Venezolana	105	0,28%	117	,31%	222	,60%
<b>Subtotal extranjeros</b>	<b>467</b>	<b>1,25%</b>	<b>553</b>	<b>1,48%</b>	<b>1.020</b>	<b>2,74%</b>
<b>Total</b>	<b>17.165</b>	<b>46,07%</b>	<b>20.096</b>	<b>53,93%</b>	<b>37.261</b>	<b>100,00%</b>

Fuente: SENAINFO DEPLAE

### 3.4 Vigentes al 30 de junio y 31 de diciembre de 2020

La población vigente corresponde a la cantidad de niños, niñas, adolescentes y adultos que se encuentran en la línea de atención diagnóstico, y en específico, en el programa DAM, en un día determinado. En este apartado se da cuenta de la población vigente al 30 de junio y 31 de diciembre de 2020. Es importante señalar que la población vigente cambia continuamente debido al flujo de ingresos y egresos de los NNAA en el respectivo modelo.

#### 3.4.1 VIGENTES AL 30 DE JUNIO

Tabla 149. NNAA vigentes en proyectos de la línea diagnóstico al 30 de junio, según sexo y tramo de edad. Año 2020

SEXO		TRAMO DE EDAD					TOTAL	
		PRIMERA INFANCIA I (0 - 3 AÑOS)	PRIMERA INFANCIA II (4 - 8 AÑOS)	SEGUNDA INFANCIA (9 - 13 AÑOS)	ADOLESCENTE (14 - 17 AÑOS)	MAYORES DE EDAD		EN GESTACIÓN
HOMBRES	Recuento	229	511	558	260	10	0	1.568
	% total	6,9%	15,4%	16,8%	7,8%	,3%	0%	47,2%
MUJERES	Recuento	199	544	580	407	21	5	1.756
	% total	6,0%	16,4%	17,4%	12,2%	,6%	,2%	52,8%
TOTAL	Recuento	428	1.055	1.138	667	31	5	3.324
	% total	12,9%	31,7%	34,2%	20,1%	,9%	,2%	100%

Fuente: SENAINFO DEPLAE





NACIONALIDAD	REGIÓN																TOTAL	
	REGIÓN DE ARICA	REGIÓN DE TARAPACÁ	REGIÓN DE ANTOFAGASTA	REGIÓN DE ATACAMA	REGIÓN DE COQUIMBO	REGIÓN DE VALPARAÍSO	REGIÓN METROPOLITANA	REGIÓN DEL LIBERTADOR	REGIÓN DEL MAULE	REGIÓN DE ÑUBLE	REGIÓN DE BIOBÍO	REGIÓN DE LA ARAUCANÍA	REGIÓN DE LOS RÍOS	REGIÓN DE LOS LAGOS	REGIÓN DE AYSÉN	REGIÓN DE MAGALLANES		
	% total	0%	0%	0%	0%	0%	0%	1,1%	,1%	0%	0%	0%	0%	0%	0%	0%	0%	1,2%
TOTAL	Recuento	19	2	48	30	39	51	2.428	219	50	73	199	22	11	110	4	19	3.324
	% total	,6%	,1%	1,4%	,9%	1,2%	1,5%	73,0%	6,6%	1,5%	2,2%	6,0%	,7%	,3%	3,3%	,1%	,6%	100%

Fuente: SENAINFO DEPLAE

Tabla 151. NNAA vigentes en proyectos de la línea diagnóstico al 30 de junio, según nacionalidad, sexo y tramo de edad Año 2020

NACIONALIDAD	SEXO		TRAMO DE EDAD					TOTAL	
			PRIMERA INFANCIA I (0 - 3 AÑOS)	PRIMERA INFANCIA II (4 - 8 AÑOS)	SEGUNDA INFANCIA (9 - 13 AÑOS)	ADOLESCENTE (14 - 17 AÑOS)	MAYORES DE EDAD		EN GESTACIÓN
ARGENTINA	Hombres	Recuento	0	0	0	1	0	0	1
		% total	0%	0%	0%	33,3%	0%	0%	33,3%
	Mujeres	Recuento	1	0	1	0	0	0	2
		% total	33,3%	0%	33,3%	0%	0%	0%	66,7%
	Total	Recuento	1	0	1	1	0	0	3
		% total	33,3%	0%	33,3%	33,3%	0%	0%	100%
BOLIVIANA	Hombres	Recuento	0	1	0	0	0	0	1
		% total	0%	33,3%	0%	0%	0%	0%	33,3%
	Mujeres	Recuento	0	0	2	0	0	0	2
		% total	0%	0%	66,7%	0%	0%	0%	66,7%
	Total	Recuento	0	1	2	0	0	0	3
		% total	0%	33,3%	66,7%	0%	0%	0%	100%
BRASILEÑA	Hombres	Recuento	0	1	0	0	0	0	1
		% total	0%	100%	0%	0%	0%	0%	100%
	Total	Recuento	0	1	0	0	0	0	1
		% total	0%	100%	0%	0%	0%	0%	100%
CHILENA	Hombres	Recuento	228	490	527	247	10	0	1.502
		% total	7,1%	15,3%	16,5%	7,7%	,3%	0%	47,0%
	Mujeres	Recuento	197	532	558	380	19	5	1.691
		% total	6,2%	16,7%	17,5%	11,9%	,6%	,2%	53,0%
	Total	Recuento	425	1.022	1.085	627	29	5	3.193
		% total	13,3%	32,0%	34,0%	19,6%	,9%	,2%	100%
CHINA	Hombres	Recuento	0	0	1	0	0	0	1
		% total	0%	0%	100%	0%	0%	0%	100%
	Total	Recuento	0	0	1	0	0	0	1
		% total	0%	0%	100%	0%	0%	0%	100%
COLOMBIANA	Hombres	Recuento	0	0	3	2	0	0	5
		% total	0%	0%	17,6%	11,8%	0%	0%	29,4%
	Mujeres	Recuento	0	4	1	7	0	0	12
		% total	0%	23,5%	5,9%	41,2%	0%	0%	70,6%
	Total	Recuento	0	4	4	9	0	0	17
		% total	0%	23,5%	23,5%	52,9%	0%	0%	100%
DOMINICANA	Mujeres	Recuento	0	0	1	1	0	0	2
		% total	0%	0%	50%	50%	0%	0%	100%
	Total	Recuento	0	0	1	1	0	0	2
		% total	0%	0%	50%	50%	0%	0%	100%
ECUATORIANA	Hombres	Recuento	0	2	2	0	0	0	4

NACIONALIDAD	SEXO	TRAMO DE EDAD						TOTAL	
		PRIMERA INFANCIA I (0 - 3 AÑOS)	PRIMERA INFANCIA II (4 - 8 AÑOS)	SEGUNDA INFANCIA (9 - 13 AÑOS)	ADOLESCENTE (14 - 17 AÑOS)	MAYORES DE EDAD	EN GESTACIÓN		
	% total		0%	33,3%	33,3%	0%	0%	0%	66,7%
		Mujeres	0	0	2	0	0	0	2
	Total	% total	0%	0%	33,3%	0%	0%	0%	33,3%
		Recuento	0	2	4	0	0	0	6
	% total		0%	33,3%	66,7%	0%	0%	0%	100%
		Hombres	0	5	7	1	0	0	13
	Total	% total	0%	22,7%	31,8%	4,5%	0%	0%	59,1%
		Recuento	0	0	3	5	1	0	9
HAITIANA	% total		0%	0%	13,6%	22,7%	4,5%	0%	40,9%
		Mujeres	0	5	10	6	1	0	22
	Total	% total	0%	22,7%	45,5%	27,3%	4,5%	0%	100%
		Recuento	0	0	0	1	0	0	1
PARAGUAYA	% total		0%	0%	0%	100%	0%	0%	100%
		Mujeres	0	0	0	1	0	0	1
	Total	% total	0%	0%	0%	100%	0%	0%	100%
		Recuento	0	0	0	1	0	0	1
PERUANA	% total		0%	5,7%	28,6%	17,1%	0%	0%	51,4%
		Hombres	0	2	10	6	0	0	18
	Total	% total	2,9%	5,7%	14,3%	22,9%	2,9%	0%	48,6%
		Recuento	1	2	5	8	1	0	17
	Mujeres	% total	2,9%	11,4%	42,9%	40%	2,9%	0%	100%
		Recuento	1	4	15	14	1	0	35
VENEZOLANA	% total		2,5%	25,0%	20%	7,5%	0%	0%	55,0%
		Hombres	1	10	8	3	0	0	22
	Total	% total	0%	15,0%	17,5%	12,5%	0%	0%	45,0%
		Recuento	0	6	7	5	0	0	18
	Mujeres	% total	2,5%	40%	37,5%	20%	0%	0%	100%
		Recuento	1	16	15	8	0	0	40
TOTAL	% total		6,9%	15,4%	16,8%	7,8%	,3%	0%	47,2%
		Hombres	229	511	558	260	10	0	1.568
	Total	% total	6,0%	16,4%	17,4%	12,2%	,6%	,2%	52,8%
		Recuento	199	544	580	407	21	5	1.756
	Mujeres	% total	12,9%	31,7%	34,2%	20,1%	,9%	,2%	100%
		Recuento	428	1.055	1.138	667	31	5	3.324

Fuente: SENAINFO DEPLAE

### 3.4.2 VIGENTES AL 31 DE DICIEMBRE

Tabla 152. NNAA vigentes en proyectos de la línea diagnóstico al 31 de diciembre, según sexo y tramo de edad. Año 2020

SEXO	TRAMO DE EDAD						TOTAL	
	PRIMERA INFANCIA I (0 - 3 AÑOS)	PRIMERA INFANCIA II (4 - 8 AÑOS)	SEGUNDA INFANCIA (9 - 13 AÑOS)	ADOLESCENTE (14 - 17 AÑOS)	MAYORES DE EDAD	EN GESTACIÓN		
HOMBRES	Recuento	183	458	503	219	11	0	1374
	% total	6,2%	15,6%	17,2%	7,5%	,4%	0%	46,9%
MUJERES	Recuento	187	487	502	346	27	9	1558
	% total	6,4%	16,6%	17,1%	11,8%	,9%	,3%	53,1%
TOTAL	<b>Recuento</b>	<b>370</b>	<b>945</b>	<b>1005</b>	<b>565</b>	<b>38</b>	<b>9</b>	<b>2932</b>
	<b>% total</b>	<b>12,6%</b>	<b>32,2%</b>	<b>34,3%</b>	<b>19,3%</b>	<b>1,3%</b>	<b>,3%</b>	<b>100%</b>

Fuente: SENAINFO DEPLAE



NACIONALIDAD	REGIÓN															TOTAL	
	REGIÓN DE ARICA	REGIÓN DE TARAPACÁ	REGIÓN DE ANTOFAGASTA	REGIÓN DE ATACAMA	REGIÓN DE COQUIMBO	REGIÓN DE VALPARAÍSO	REGIÓN METROPOLITANA	REGIÓN DEL LIBERTADOR	REGIÓN DEL MAULE	REGIÓN DE ÑUBLE	REGIÓN DE BIOBÍO	REGIÓN DE LA ARAUCANÍA	REGIÓN DE LOS RÍOS	REGIÓN DE LOS LAGOS	REGIÓN DE MAGALLANES		
VENEZOLANA	Recuento	0	0	1	0	0	2	9	0	0	0	0	0	0	0	0	12
	% total	0%	0%	,0%	0%	0%	,1%	,3%	0%	0%	0%	0%	0%	0%	0%	0%	,4%
TOTAL	Recuento	16	47	31	38	27	97	1.914	300	48	85	119	45	9	150	6	2.932
	% total	,5%	1,6%	1,1%	1,3%	,9%	3,3%	65,3%	10,2%	1,6%	2,9%	4,1%	1,5%	,3%	5,1%	,2%	100%

Fuente: SENAINFO DEPLAE

Tabla 154. NNAA vigentes en proyectos de la línea diagnóstico al 31 de diciembre, según sexo, nacionalidad y tramo de edad. Año 2020

NACIONALIDAD	SEXO	TRAMO DE EDAD												TOTAL	
		PRIMERA INFANCIA I (0 - 3 AÑOS)		PRIMERA INFANCIA II (4 - 8 AÑOS)		SEGUNDA INFANCIA (9 - 13 AÑOS)		ADOLESCENTE (14 - 17 AÑOS)		MAYORES DE EDAD		EN GESTACIÓN			
		RECUESTO	% TOTAL	RECUESTO	% TOTAL	RECUESTO	% TOTAL	RECUESTO	% TOTAL	RECUESTO	% TOTAL	RECUESTO	% TOTAL	RECUESTO	% TOTAL
BOLIVIANA	Hombres	0	0%	2	,1%	1	,0%	0	0%	0	0%	0	0%	3	,1%
	Mujeres	0	0%	2	,1%	3	,1%	4	,1%	0	0%	0	0%	9	,3%
	Total	0	0%	4	,1%	4	,1%	4	,1%	0	0%	0	0%	12	,4%
BRASILEÑA	Hombres	0	0%	1	,0%	0	0%	0	0%	0	0%	0	0%	1	,0%
	Mujeres	1	,0%	0	0%	0	0%	0	0%	0	0%	0	0%	1	,0%
	Total	1	,0%	1	,0%	0	0%	0	0%	0	0%	0	0%	2	,1%
CHILENA	Hombres	181	6,2%	440	15,0%	483	16,5%	213	7,3%	11	,4%	0	0%	1.328	45,3%
	Mujeres	186	6,3%	476	16,2%	490	16,7%	335	11,4%	26	,9%	9	,3%	1.522	51,9%
	Total	367	12,5%	916	31,2%	973	33,2%	548	18,7%	37	1,3%	9	,3%	2.850	97,2%
COLOMBIANA	Hombres	0	0%	0	0%	1	,0%	0	0%	0	0%	0	0%	1	,0%
	Mujeres	0	0%	3	,1%	2	,1%	0	0%	1	,0%	0	0%	6	,2%
	Total	0	0%	3	,1%	3	,1%	0	0%	1	,0%	0	0%	7	,2%
CUBANA	Hombres	0	0%	0	0%	2	,1%	0	0%	0	0%	0	0%	2	,1%
	Total	0	0%	0	0%	2	,1%	0	0%	0	0%	0	0%	2	,1%
DOMINICANA	Mujeres	0	0%	0	0%	0	0%	1	,0%	0	0%	0	0%	1	,0%
	Total	0	0%	0	0%	0	0%	1	,0%	0	0%	0	0%	1	,0%
ECUATORIANA	Hombres	0	0%	1	,0%	1	,0%	1	,0%	0	0%	0	0%	3	,1%
	Mujeres	0	0%	0	0%	1	,0%	0	0%	0	0%	0	0%	1	,0%
	Total	0	0%	1	,0%	2	,1%	1	,0%	0	0%	0	0%	4	,1%
ESPAÑOLA	Hombres	0	0%	1	,0%	0	0%	0	0%	0	0%	0	0%	1	,0%
	Total	0	0%	1	,0%	0	0%	0	0%	0	0%	0	0%	1	,0%
HAITIANA	Hombres	0	0%	1	,0%	5	,2%	1	,0%	0	0%	0	0%	7	,2%
	Mujeres	0	0%	3	,1%	1	,0%	1	,0%	0	0%	0	0%	5	,2%
	Total	0	0%	4	,1%	6	,2%	2	,1%	0	0%	0	0%	12	,4%
PERUANA	Hombres	1	,0%	5	,2%	8	,3%	4	,1%	0	0%	0	0%	18	,6%
	Mujeres	0	0%	1	,0%	3	,1%	3	,1%	0	0%	0	0%	7	,2%
	Total	1	,0%	6	,2%	11	,4%	7	,2%	0	0%	0	0%	25	,9%
SIRIA	Hombres	0	0%	3	,1%	0	0%	0	0%	0	0%	0	0%	3	,1%
	Mujeres	0	0%	0	0%	1	,0%	0	0%	0	0%	0	0%	1	,0%
	Total	0	0%	3	,1%	1	,0%	0	0%	0	0%	0	0%	4	,1%
VENEZOLANA	Hombres	1	,0%	4	,1%	2	,1%	0	0%	0	0%	0	0%	7	,2%
	Mujeres	0	0%	2	,1%	1	,0%	2	,1%	0	0%	0	0%	5	,2%
	Total	1	,0%	6	,2%	3	,1%	2	,1%	0	0%	0	0%	12	,4%
TOTAL	Hombres	183	6,2%	458	15,6%	503	17,2%	219	7,5%	11	,4%	0	0%	1.374	46,9%
	Mujeres	187	6,4%	487	16,6%	502	17,1%	346	11,8%	27	,9%	9	,3%	1.558	53,1%
	Total	370	12,6%	945	32,2%	1.005	34,3%	565	19,3%	38	1,3%	9	,3%	2.932	100%

Fuente: SENAINFO DEPLAE

### 3.5 Egresados

**Durante el año 2020 egresaron de la línea de atención diagnóstico un total de 31.061 niños, niñas, adolescentes y adultos (NNAA).** Los egresados de este programa representan el 27,6% de total de egresos registrados en la red de Protección de SENAME. Respecto al **sexo de la población** egresada, un 46,2% corresponde a usuarios de sexo masculino (n=14.349) y el 53,8% a usuarias de sexo femenino (n=16.712).

En relación a la **distribución etaria de los NNA** egresados durante el 2020, se observa que la mayor proporción de casos se da entre aquellos niños y niñas con edades entre “4 a 8 años” (33%; n=10.245) y “9 a 13 años” (32,5%; 10.104). Le sigue en magnitud de casos, los adolescentes de “14 a 17 años” (19,7%; n=6.112) y los niños y niñas de “0 a 3 años” (14,4%; n=4.459). Por otro lado, al considerar el sexo de los usuarios atendido, se advierte una mayor proporción de usuarias de sexo femenino en el tramo etario “14 a 17 años”, evidenciándose una diferencia de casi 5 puntos porcentuales (12,2% vs 7,5%, respectivamente; situación también observada en el tramo etario “9 a 13 años”, en donde las niñas representan el 17,4% del total de egresos en la línea Diagnóstico (n=5.391) y los niños, un 15,2% del total (n=4.713).

En cuanto al **tiempo de permanencia** de los NNAA egresados del programa DAM, se verifica que la proporción de casos egresados disminuye drásticamente a medida que aumenta el tiempo de permanencia. Considerando que, de acuerdo a sus orientaciones técnicas, las pericias a realizar por el programa DAM no debiesen superar los tres meses (y en otros casos menos de 38 días corridos) se puede señalar que el 73,7% de los NNAA permanece “menos de 38 días” (n=22.904) y el 17,2% entre “38 días y menos de tres meses” (n=5.348). El restante 9% de los NNAA egresados (n=2.809) superan el tiempo de permanencia especificado en las orientaciones técnicas. Además, se observa que a medida que aumenta el rango etario (exceptuando a los mayores de edad y en gestación) aumenta también el tiempo promedio de permanencia, más este aumento es bastante acotado, con tiempos promedio que van desde los 35 a los 43,8 días de permanencia.

A continuación, se presentan cruces con variables de interés:

Tabla 155. NNAA egresados de proyectos de la línea de atención diagnóstico según región. Año 2020

REGIÓN	FRECUENCIA	PORCENTAJE
REGIÓN DE ÁRICA Y PARINACOTA	759	2,4%
REGIÓN DE TARAPACÁ	640	2,1%
REGIÓN DE ANTOFAGASTA	1.069	3,4%
REGIÓN DE ATACAMA	678	2,2%
REGIÓN DE COQUIMBO	1.878	6,0%
REGIÓN DE VALPARAÍSO	3.713	12,0%
REGIÓN METROPOLITANA DE SANTIAGO	9.105	29,3%
REGIÓN DEL LIBERTADOR GENERAL BERNARDO O'HIGGINS	2.435	7,8%
REGIÓN DEL MAULE	2.289	7,4%
REGIÓN DE ÑUBLE	1.378	4,4%
REGIÓN DE BIOBÍO	2.119	6,8%
REGIÓN DE LA ARAUCANÍA	1.384	4,5%
REGIÓN DE LOS RÍOS	774	2,5%
REGIÓN DE LOS LAGOS	1.975	6,4%
REGIÓN DE AYSÉN	510	1,6%



REGIÓN	FRECUENCIA	PORCENTAJE
REGIÓN DE MAGALLANES Y LA ANTÁRTICA CHILENA	355	1,1%
<b>TOTAL</b>	<b>31.061</b>	<b>100%</b>

Fuente: SENAINFO DEPLAE

Tabla 156. NNAA egresados de proyectos de la línea de atención diagnóstico según tramo de edad y sexo. Año 2020

TRAMO DE EDAD		SEXO		TOTAL
		HOMBRES	MUJERES	
PRIMERA INFANCIA I (0 - 3 AÑOS)	Recuento	2.282	2.177	4.459
	% total	7,3%	7,0%	14,4%
PRIMERA INFANCIA II (4 - 8 AÑOS)	Recuento	4.997	5.248	10.245
	% total	16,1%	16,9%	33,0%
SEGUNDA INFANCIA (9 - 13 AÑOS)	Recuento	4.713	5.391	10.104
	% total	15,2%	17,4%	32,5%
ADOLESCENCIA (14 - 17 AÑOS)	Recuento	2.338	3.774	6.112
	% total	7,5%	12,2%	19,7%
MAYORES DE EDAD	Recuento	19	54	73
	% total	,1%	,2%	,2%
EN GESTACIÓN	Recuento	0	68	68
	% total	0%	,2%	,2%
<b>TOTAL</b>	<b>Recuento</b>	<b>14.349</b>	<b>16.712</b>	<b>31.061</b>
	<b>% total</b>	<b>46,2%</b>	<b>53,8%</b>	<b>100%</b>

Fuente: SENAINFO DEPLAE

Tabla 157. NNAA egresados de proyectos de la línea de atención diagnóstico según tramo de edad y tramo de permanencia (recodificado). Año 2020

TRAMO DE EDAD		TRAMO DE PERMANENCIA			TOTAL
		MENOS DE 38 DÍAS	ENTRE 38 DÍAS Y 3 MESES	MÁS DE 3 MESES	
PRIMERA INFANCIA I (0 - 3 AÑOS)	Recuento	3.476	669	314	4.459
	% total	11,2%	2,2%	1,0%	14,4%
PRIMERA INFANCIA II (4 - 8 AÑOS)	Recuento	7.542	1.832	871	10.245
	% total	24,3%	5,9%	2,8%	33,0%
SEGUNDA INFANCIA (9 - 13 AÑOS)	Recuento	7.366	1.786	952	10.104
	% total	23,7%	5,7%	3,1%	32,5%
ADOLESCENCIA (14 - 17 AÑOS)	Recuento	4.445	1.041	626	6.112
	% total	14,3%	3,4%	2,0%	19,7%
MAYORES DE EDAD	Recuento	20	11	42	73
	% total	,1%	,0%	,1%	,2%
EN GESTACIÓN	Recuento	55	9	4	68
	% total	,2%	,0%	,0%	,2%
<b>TOTAL</b>	<b>Recuento</b>	<b>22.904</b>	<b>5.348</b>	<b>2.809</b>	<b>31.061</b>
	<b>% total</b>	<b>73,7%</b>	<b>17,2%</b>	<b>9,0%</b>	<b>100%</b>

Fuente: SENAINFO DEPLAE

Tabla 158. Tiempo de permanencia de los NNAA egresados de proyectos de la línea de atención diagnóstico. Año 2020

TRAMO DE PERMANENCIA	FRECUENCIA	PORCENTAJE
0 A 30 DÍAS	21.246	68,4%
31 A 120 DÍAS	7.980	25,7%
121 A 365 DÍAS	1.537	4,9%
1 A 2 AÑOS	282	0,9%
MÁS DE 2 AÑOS	16	0,1%
<b>TOTAL</b>	<b>31.061</b>	<b>100%</b>

Fuente: SENAINFO DEPLAE

Tabla 159. NNA egresados de la línea de atención diagnóstico, según permanencia (recodificada) y sexo. Año 2020

SEXO		TRAMO DE PERMANENCIA			TOTAL
		MENOS DE 38 DÍAS	ENTRE 38 DÍAS Y 3 MESES	MÁS DE 3 MESES	
HOMBRES	Recuento	10.579	2.461	1.309	14.349
	% total	34,1%	7,9%	4,2%	46,2%
MUJERES	Recuento	12.325	2.887	1.500	16.712
	% total	39,7%	9,3%	4,8%	53,8%
TOTAL	Recuento	<b>22.904</b>	<b>5.348</b>	<b>2.809</b>	<b>31.061</b>
	% total	<b>73,7%</b>	<b>17,2%</b>	<b>9,0%</b>	<b>100%</b>

Fuente: SENAINFO DEPLAE

Gráfico 48. Tiempo de permanencia de los NNAA egresados de la línea de atención de diagnóstico. Año 2020

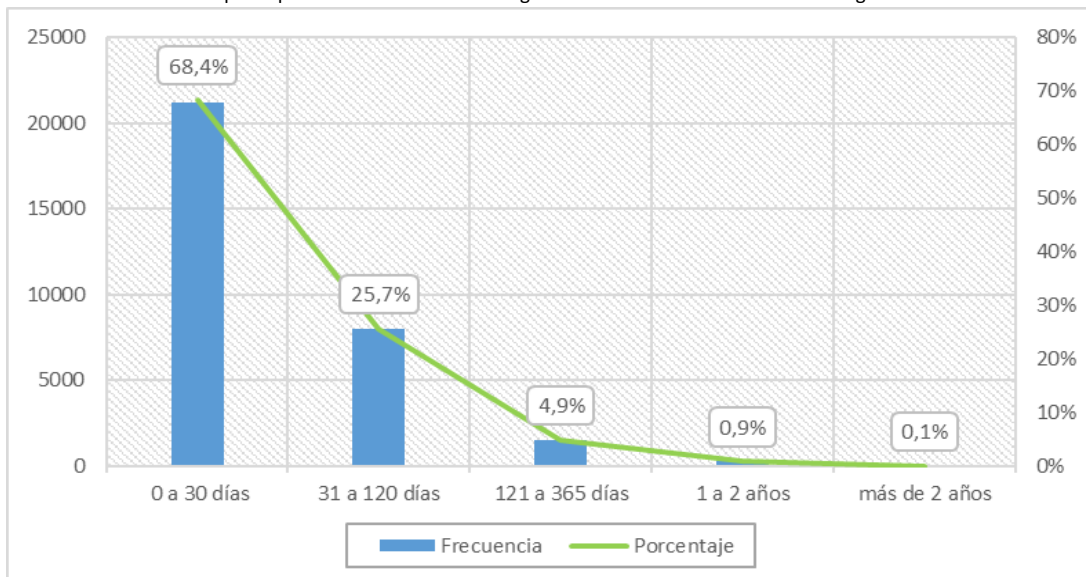

Fuente: SENAINFO DEPLAE

Tabla 160. Tiempo promedio de permanencia de los NNAE egresados de proyectos de la línea de atención diagnóstico, según tramo de edad y sexo. Año 2020

TRAMO DE EDAD	SEXO	PERMANENCIA
		MEDIA
PRIMERA INFANCIA I (0 - 3 AÑOS)	Hombres	35,0
	Mujeres	35,1
	Total	35,0
PRIMERA INFANCIA II (4 - 8 AÑOS)	Hombres	40,5
	Mujeres	39,5
	Total	40,0
SEGUNDA INFANCIA (9 - 13 AÑOS)	Hombres	43,5
	Mujeres	41,6
	Total	42,5
ADOLESCENCIA (14 - 17 AÑOS)	Hombres	44,3
	Mujeres	43,4
	Total	43,8
MAYORES DE EDAD	Hombres	140,7
	Mujeres	194,5
	Total	180,5
EN GESTACIÓN	Mujeres	31,4
	Total	31,4
<b>TOTAL</b>	<b>Hombres</b>	<b>41,4</b>
	<b>Mujeres</b>	<b>41,0</b>
	<b>Total</b>	<b>41,1</b>

Fuente: SENAINFO DEPLAE

#### 4. LÍNEA DE ATENCIÓN OPD

Tabla 161. Cuadro síntesis n° de atenciones, ingresos, atendidos, atendidos por línea y egresos, según modelo. Año 2020

MODELO	CATEGORÍA DE REGISTRO				
	ATENCIÓNES	INGRESO	ATENDIDOS	ATENDIDOS POR LÍNEA	EGRESADOS
OPD	67.680	21.045	40.134	65.775	29.177

Fuente: SENAINFO DEPLAE

Durante el 2020 la línea de atención OPD (Oficina de Protección de Derechos de Niños, Niñas y Adolescentes) contaba con 225 proyectos distribuidos a nivel nacional, que en su conjunto totalizan 770.088 plazas disponibles. Además, durante el 2020 los proyectos OPD realizaron 16.326 eventos de proyecto y 297.789 eventos de intervención individual. En cuanto a los eventos de proyectos, se pueden señalar que los más frecuentes son: “Reunión con otras instancias públicas y/o privadas” (n=2.576; 15,8%); “Difusión” (n=2.203; 13,5%); “Actividades recreativas/culturales en el marco de la prevención” (n=2.009; 12,3%); “Reunión con instancias municipales” (n=1.647; 10,1%) y “Reunión con organismos de la Red SENAME” (N=1.476; 9%).

A continuación, se presentan cruces con variables de interés:

Tabla 162. Número de proyectos y plazas disponibles línea OPD al mes de diciembre de 2020, según región.

REGIÓN	N° DE PROYECTOS	NÚMERO DE PLAZAS
REGIÓN DE ARICA Y PARINACOTA	2	9.000
REGIÓN DE TARAPACÁ	6	16.400
REGIÓN DE ANTOFAGASTA	5	16.000
REGIÓN DE ATACAMA	9	27.800
REGIÓN DE COQUIMBO	15	46.744
REGIÓN DE VALPARAÍSO	27	87.704
REGIÓN METROPOLITANA DE SANTIAGO	44	199.780
REGIÓN DEL LIBERTADOR GENERAL BERNARDO O’HIGGINS	13	35.160
REGIÓN DEL MAULE	16	56.100
REGIÓN DE ÑUBLE	10	30.800
REGIÓN DEL BIOBÍO	22	72.600
REGIÓN DE LA ARAUCANÍA	22	74.100
REGIÓN DE LOS RÍOS	8	23.400
REGIÓN DE LOS LAGOS	16	49.900
REGIÓN DE AYSÉN DEL GENERAL CARLOS IBÁÑEZ DEL CAMPO	6	12.500
REGIÓN DE MAGALLANES Y DE LA ANTÁRTICA CHILENA	4	12.100
TOTAL	<b>225</b>	<b>770.088</b>

Fuente: Catastro oferta programática, diciembre 2020

Tabla 163. Número de eventos de proyecto e intervenciones individuales realizadas en proyectos OPD, según región. Año 2020

REGIÓN	N° DE EVENTOS DE PROYECTO	N° DE EVENTOS DE INTERVENCIÓN INDIVIDUAL
REGIÓN DE ARICA Y PARINACOTA	0	673
REGIÓN DE TARAPACÁ	455	6.083
REGIÓN DE ANTOFAGASTA	264	7.656
REGIÓN DE ATACAMA	491	7.691
REGIÓN DE COQUIMBO	1.035	23.164
REGIÓN DE VALPARAÍSO	2.185	38.577
REGIÓN METROPOLITANA DE SANTIAGO	3.343	63.273
REGIÓN DEL LIBERTADOR GENERAL BERNARDO O'HIGGINS	1.546	13.725
REGIÓN DEL MAULE	411	9.738
REGIÓN DE ÑUBLE	1.342	13.418
REGIÓN DEL BIOBÍO	1.135	22.532
REGIÓN DE LA ARAUCANÍA	1.925	33.377
REGIÓN DE LOS RÍOS	845	18.426
REGIÓN DE LOS LAGOS	811	31.571
REGIÓN DE AYSÉN DEL GENERAL CARLOS IBÁÑEZ DEL CAMPO	343	4.192
REGIÓN DE MAGALLANES Y DE LA ANTÁRTICA CHILENA	195	3.693
<b>TOTAL</b>	<b>16.326</b>	<b>297.789</b>

Fuente: SENAINFO DEPLAE

Tabla 164. Tipo de eventos de proyecto realizados por proyectos OPD, según región. Año 2020

TIPO DE EVENTO DE PROYECTO	REGIÓN																TOTAL
	REGIÓN DE ARAUCO	REGIÓN DE TARAPACÁ	REGIÓN DE ANTOFAGASTA	REGIÓN DE ATACAMA	REGIÓN DE COQUIMBO	REGIÓN DE VALPARAÍSO	REGIÓN METROPOLITANA	REGIÓN DEL LIBERTADOR	REGIÓN DEL MAULE	REGIÓN DE ÑUBLE	REGIÓN DE BIOBÍO	REGIÓN DE LA ARAUCANÍA	REGIÓN DE LOS RÍOS	REGIÓN DE LOS LAGOS	REGIÓN DE AYSÉN	REGIÓN DE MAGALLANES	
	RECUESTO	RECUESTO	RECUESTO	RECUESTO	RECUESTO	RECUESTO	RECUESTO	RECUESTO	RECUESTO	RECUESTO	RECUESTO	RECUESTO	RECUESTO	RECUESTO	RECUESTO	RECUESTO	
ACOMPAÑAMIENTO AL ADOLESCENTE EN AUDIENCIAS U OTRAS	0	0	0	0	0	0	0	0	0	0	1	0	0	0	0	0	1
ACTIVIDADES DE PROMOCIÓN	0	0	0	0	0	1	1	5	1	0	0	4	1	0	0	0	13
ACTIVIDADES DEPORTIVAS	0	0	0	0	0	0	3	0	0	0	0	0	0	0	0	0	3
ACTIVIDADES IMPLEMENTACIÓN, ENTREVISTAS, VISITAS DOMICILIARIAS	0	0	0	0	0	0	0	0	0	1	0	0	0	0	0	0	1
ACTIVIDADES RECREATIVAS	0	1	0	0	3	0	15	2	3	0	0	1	3	0	0	0	28
ACTIVIDADES RECREATIVAS/CULTURALES EN EL MARCO DE LA PREVENCIÓN	0	4	6	37	150	348	257	194	120	271	105	233	118	60	92	14	2.009
ACTOS MASIVOS	0	0	0	0	0	0	1	0	0	0	0	0	0	0	0	0	1
AUTOGESTIÓN DE INICIATIVAS EN PROMOCIÓN Y PREVENCIÓN DESDE GRUPOS DE FAMILIAS	0	0	0	1	4	2	9	4	0	0	4	2	2	0	0	0	28
AUTOGESTIÓN DE INICIATIVAS DE PARTICIPACIÓN DESDE LOS PROPIOS NIÑOS/AS Y ADOLESCENTES	0	7	2	3	29	19	12	6	1	4	12	5	1	0	7	3	111
AUTOGESTIÓN DE INICIATIVAS EN PROMOCIÓN Y PREVENCIÓN DESDE ACTORES COMUNITARIOS	0	2	3	10	24	15	28	38	5	6	80	39	10	5	4	7	276
CAMPAÑA DE DIFUSIÓN DE DERECHOS	0	0	0	0	0	0	0	0	9	0	1	0	0	0	0	0	10
CAPACITACIÓN	0	3	12	35	49	190	238	162	35	84	60	132	25	30	15	11	1.081
CHARLAS INFORMATIVAS	0	4	103	16	33	123	193	35	50	54	40	97	25	36	24	17	850
CONSEJOS COMUNALES DE INFANCIA	0	97	34	11	57	168	275	77	8	59	129	183	167	47	13	23	1.348
CONSTRUCCIÓN DE LA POLÍTICA Y PLAN LOCAL DE INFANCIA	0	9	0	1	11	25	70	17	0	12	20	18	1	13	5	0	202
CONSTRUCCION DEL DIAGNÓSTICO COMUNITARIO	0	0	0	0	0	1	0	1	0	0	0	0	0	0	0	0	2
CONVOCATORIA PARA PARTICIPAR DEL PROGRAMA	0	0	0	0	0	0	0	0	0	0	0	0	1	0	0	0	1

TIPO DE EVENTO DE PROYECTO	REGIÓN																TOTAL
	REGIÓN DE ARAUCO	REGIÓN DE TARAPACÁ	REGIÓN DE ANTOFAGASTA	REGIÓN DE ATACAMA	REGIÓN DE COQUIMBO	REGIÓN DE VALPARAÍSO	REGIÓN METROPOLITANA	REGIÓN DEL LIBERTADOR	REGIÓN DEL MAULE	REGIÓN DE ÑUBLE	REGIÓN DE BIOBÍO	REGIÓN DE LA ARAUCANÍA	REGIÓN DE LOS RÍOS	REGIÓN DE LOS LAGOS	REGIÓN DE AYSÉN	REGIÓN DE MAGALLANES	
	RECUESTO	RECUESTO	RECUESTO	RECUESTO	RECUESTO	RECUESTO	RECUESTO	RECUESTO	RECUESTO	RECUESTO	RECUESTO	RECUESTO	RECUESTO	RECUESTO	RECUESTO	RECUESTO	
CURSOS DE CAPACITACION DIRIGIDO A USUARIOS/AS OPD	0	0	1	0	1	2	0	1	1	0	4	0	3	0	1	0	14
DIFUSIÓN	0	28	36	94	139	424	231	210	57	209	228	228	211	41	53	14	2.203
ENTREVISTA CON EL ADOLESCENTE Y FAMILIARES O TERCEROS SIGNIFICATIVOS	0	0	0	0	0	0	0	1	0	0	0	0	0	0	0	0	1
ENTREVISTA CON EL NIÑO/A O ADOLESCENTE	0	0	0	0	0	0	0	1	0	0	0	0	0	0	0	0	1
ENTREVISTAS CON CO-GARANTES DE DERECHOS DE SALUD, EDUCACION U OTROS	0	0	0	0	2	0	0	0	0	0	0	0	0	0	0	0	2
INICIATIVA DE BUEN TRATO INFANTO-ADOLESCENTE	0	0	0	0	0	0	0	0	0	0	0	0	0	0	1	0	1
INICIATIVAS IMPLEMENTADAS POR NIÑOS, NIÑAS Y ADOLESCENTES PROMOTORES DE DERECHOS	0	0	0	0	0	1	0	0	0	0	0	0	0	0	0	0	1
INSTANCIA DE FORTALECIMIENTO DE COMPETENCIAS PARENTALES	0	0	0	0	0	0	0	0	0	0	0	0	0	5	0	0	5
INTERVENCIONES EN EL ESPACIO PUBLICO COMUNITARIO, CON LA FINALIDAD DE NEJORAR LAS CONDICIONES	0	0	0	0	0	0	0	1	0	0	0	0	0	0	0	0	1
JORNADA TEMÁTICA DIRIGIDA A USUARIOS/AS OPD	0	1	1	1	5	2	16	11	2	0	1	0	0	106	2	1	149
JORNADAS	0	0	0	0	0	0	0	1	0	0	0	2	2	1	0	0	6
MI OPINION CUENTA	0	1	0	0	1	2	1	0	0	0	0	0	1	0	0	0	6
OTRAS ACTIVIDADES	0	1	0	13	0	5	11	18	0	0	2	12	2	0	0	0	64
PARTICIPACION EN REDES COMUNITARIAS	0	0	0	0	0	0	0	1	0	0	0	0	0	0	0	0	1
POSTULACIÓN A FONDOS CONCURSABLES	0	0	0	2	0	0	0	0	0	0	5	2	0	0	0	0	9
REUNIÓN CON ALCALDE/SA Y/O CONSEJO MUNICIPAL	0	1	3	4	4	2	14	10	3	11	7	8	2	4	3	4	80
REUNIÓN CON INSTANCIAS MUNICIPALES	0	21	7	74	73	291	429	182	16	139	108	164	38	86	16	3	1.647
REUNIÓN CON ORGANISMOS DE LA RED SENAME	0	56	4	64	89	132	387	126	20	159	55	250	43	57	15	19	1.476

TIPO DE EVENTO DE PROYECTO	REGIÓN																TOTAL
	REGIÓN DE ARAUCO	REGIÓN DE TARAPACÁ	REGIÓN DE ANTOFAGASTA	REGIÓN DE ATACAMA	REGIÓN DE COQUIMBO	REGIÓN DE VALPARAÍSO	REGIÓN METROPOLITANA	REGIÓN DEL LIBERTADOR	REGIÓN DEL MAULE	REGIÓN DE ÑUBLE	REGIÓN DE BIOBÍO	REGIÓN DE LA ARAUCANÍA	REGIÓN DE LOS RÍOS	REGIÓN DE LOS LAGOS	REGIÓN DE AYSÉN	REGIÓN DE MAGALLANES	
	RECUENTO	RECUENTO	RECUENTO	RECUENTO	RECUENTO	RECUENTO	RECUENTO	RECUENTO	RECUENTO	RECUENTO	RECUENTO	RECUENTO	RECUENTO	RECUENTO	RECUENTO	RECUENTO	
REUNIÓN CON ORGANIZACIONES SOCIALES Y/O BASE	0	14	1	14	34	36	100	59	12	14	38	27	24	11	3	14	401
REUNIÓN CON OTRAS INSTANCIAS PÚBLICAS Y/O PRIVADAS	0	53	11	79	201	254	669	201	23	206	144	341	108	214	40	32	2.576
REUNION DE NIÑOS/AS Y ADOLESCENTES PROMOTORES DE DERECHOS	0	0	3	0	0	0	0	0	0	0	0	0	0	0	0	0	3
REUNIONES CON INSTANCIAS COMUNITARIAS	0	0	0	0	0	1	2	12	1	1	0	0	0	2	1	2	22
REUNIONES INTERSECTORIALES	0	0	0	6	3	2	2	12	2	0	6	6	0	5	15	0	59
SOCIALIZACIÓN DEL DIAGNÓSTICO LOCAL DE INFANCIA	0	2	0	1	6	2	119	1	0	1	3	13	5	5	3	0	161
TALLER CON EL NIÑO/A ADOLESCENTE Y FAMILIA	0	31	5	0	3	8	11	8	2	1	2	6	3	0	2	1	83
TALLER DE COMPETENCIAS PARENTALES-TALLER 1- SESION1	0	0	0	0	0	0	0	0	0	0	0	0	0	2	0	0	2
TALLER DE COMPETENCIAS PARENTALES-TALLER 1- SESION2	0	0	1	0	0	0	0	0	0	0	0	0	0	0	0	0	1
TALLER DE COMPETENCIAS PARENTALES-TALLER 2- SESION1	0	0	0	0	0	0	0	0	1	0	0	0	0	1	0	0	2
TALLER DE COMPETENCIAS PARENTALES-TALLER 2- SESION2	0	0	0	0	0	0	0	0	0	0	0	0	0	1	0	0	1
TALLER DE COMPETENCIAS PARENTALES-TALLER 2- SESION3	0	0	0	0	0	0	0	0	0	0	0	0	0	1	0	0	1
TALLER DE COMPETENCIAS PARENTALES-TALLER 2- SESION4	0	0	0	0	0	0	0	0	0	0	0	0	0	1	0	0	1
TALLER DE COMPETENCIAS PARENTALES-TALLER 2- SESION5	0	0	0	0	0	0	0	0	0	0	0	0	0	1	0	0	1
TALLER DE COMPETENCIAS PARENTALES-TALLER 4- SESION1	0	0	0	0	0	0	0	0	1	0	0	0	0	0	0	0	1
TALLER DE FORMACIÓN EN DERECHOS	0	1	2	0	34	19	54	1	7	17	9	13	1	0	2	0	160
TALLERES CON LA FAMILIA	0	32	19	3	31	38	110	78	8	7	38	56	17	58	3	0	498



TIPO DE EVENTO DE PROYECTO	REGIÓN																TOTAL
	REGIÓN DE ARIKA	REGIÓN DE TARAPACÁ	REGIÓN DE ANTOFAGASTA	REGIÓN DE ATACAMA	REGIÓN DE COQUIMBO	REGIÓN DE VALPARAÍSO	REGIÓN METROPOLITANA	REGIÓN DEL LIBERTADOR	REGIÓN DEL MAULE	REGIÓN DE ÑUBLE	REGIÓN DE BIOBÍO	REGIÓN DE LA ARAUCANÍA	REGIÓN DE LOS RÍOS	REGIÓN DE LOS LAGOS	REGIÓN DE AYSÉN	REGIÓN DE MAGALLANES	
	RECuento	RECuento	RECuento	RECuento	RECuento	RECuento	RECuento	RECuento	RECuento	RECuento	RECuento	RECuento	RECuento	RECuento	RECuento	RECuento	
TALLERES CON NIÑOS(AS) Y ADOLESCENTES	0	86	10	21	47	71	78	67	23	86	33	83	31	18	23	30	707
TALLERES DE ORIENTACIÓN Y FORMACIÓN CON FAMILIA O ADULTO SIGNIFICATIVO	0	0	0	0	0	0	0	1	0	0	0	0	0	0	0	0	1
TALLERES DE SENSIBILIZACIÓN	0	0	0	0	2	1	1	0	0	0	0	0	0	0	0	0	4
TALLERES DEPORTIVOS	0	0	0	1	0	0	2	0	0	0	0	0	0	0	0	0	3
TALLERES PSICO O SOCIOEDUCATIVOS	0	0	0	0	0	0	1	0	0	0	0	0	0	0	0	0	1
TALLERES RECREATIVOS	0	0	0	0	0	0	1	0	0	0	0	0	0	0	0	0	1
TALLERES RECREATIVOS DEL NIÑO/A CON LA COMUNIDAD	0	0	0	0	0	0	1	0	0	0	0	0	0	0	0	0	1
TRABAJO DE APOYO COMUNITARIO	0	0	0	0	0	0	0	1	0	0	0	0	0	0	0	0	1
VISITA DOMICILIARIA FAMILIAR	0	0	0	0	0	0	1	1	0	0	0	0	0	0	0	0	2
<b>TOTAL</b>	<b>0</b>	<b>455</b>	<b>264</b>	<b>491</b>	<b>1.035</b>	<b>2.185</b>	<b>3.343</b>	<b>1.546</b>	<b>411</b>	<b>1.342</b>	<b>1.135</b>	<b>1.925</b>	<b>845</b>	<b>811</b>	<b>343</b>	<b>195</b>	<b>16.326</b>

Fuente: SENAINFO DEPLAE

Tabla 165. Número de asistentes a eventos de proyectos del programa OPD por región. Año 2020

REGIÓN	ASISTENTES				TOTAL ASISTENTES
	HOMBRES ADULTOS	MUJERES ADULTAS	NIÑOS Y ADOLESCENTES HOMBRES	NIÑAS Y ADOLESCENTES MUJERES	
REGIÓN DE ÁRICA Y PARINACOTA	0	0	0	0	0
REGIÓN DE TARAPACÁ	4.385	5.820	571	1.210	11.986
REGIÓN DE ANTOFAGASTA	717	2.699	694	862	4.972
REGIÓN DE ATACAMA	6.012	9.938	2.428	3.063	21.441
REGIÓN DE COQUIMBO	102.850	117.172	50.842	51.174	322.038
REGIÓN DE VALPARAÍSO	124.316	150.576	97.572	103.368	475.832
REGIÓN METROPOLITANA DE SANTIAGO	51.766	73.559	31.603	34.715	191.643
REGIÓN DEL LIBERTADOR GENERAL BERNARDO O'HIGGINS	37.618	51.901	30.104	31.857	151.480
REGIÓN DEL MAULE	12.461	14.531	8.871	9.403	45.266
REGIÓN DE ÑUBLE	19.836	27.151	9.729	10.308	67.024
REGIÓN DE BIOBÍO	17.781	25.233	15.380	15.192	73.586
REGIÓN DE LA ARAUCANÍA	101.606	113.111	87.138	90.649	392.504
REGIÓN DE LOS RÍOS	11.565	17.887	12.299	13.635	55.386
REGIÓN DE LOS LAGOS	2.659	4.962	1.985	2.484	12.090
REGIÓN DE AYSÉN	5.934	8.080	7.137	8.232	29.383
REGIÓN DE MAGALLANES Y LA ANTÁRTICA CHILENA	4.509	7.085	5.021	5.260	21.875
<b>TOTAL</b>	<b>504.015</b>	<b>629.705</b>	<b>361.374</b>	<b>381.412</b>	<b>1.876.506</b>

Fuente: SENAINFO DEPLAE

## 4.1 Atenciones

**Durante el 2020 se realizaron 67.680 atenciones en la línea de atención Oficinas de Protección de Derechos (OPD).** Las atenciones realizadas en esta línea representan el 26,4% total de atenciones efectuadas en la red de Protección de SENAME. En cuanto al sexo de los NNAA, es posible señalar que el 49,4% de las atenciones estaban dirigidas a usuarios de sexo masculino (n=33.436) y el restante 50,6% a usuarias del sexo femenino (n= 34.244).

En cuanto a la **distribución territorial**, el 45,9% de las atenciones se realizaron en la región Metropolitana (n= 31.061), le sigue, con una marcadísima diferencia, la región de la Araucanía (9,2%; n=6.200); Coquimbo (6,1%; n=4.157); Valparaíso (5,4%; n=3.680) y región de Los Lagos (5,4%; n=3.632).

Al analizar la **distribución etaria de los NNA que recibieron atenciones en OPD**, se observa que principalmente corresponden a NNA de entre “9 a 13 años” (31,6%; n=21.418), “4 a 8 años” (30,1%; n=20.373) y “14 a 17 años” (22,4%; n=15.136). Excluyendo a los usuarios “en gestación” cuya proporción de casos es marginal- 120 casos que representan el 0,2% de las atenciones realizadas-, el tramo de edad “18 y más años” es el que presenta la menor proporción de atenciones en la línea OPD (2,5%; n=1.709), siguiéndole a continuación los niños y niñas de “0 a 3 años” que con 8.924 atenciones representan el 13,2% total de atenciones realizadas en esta línea.

Finalmente, se puede señalar que las **principales causales de ingreso a OPD** son “Negligencia (25,4%; n=17.212), “Violencia intrafamiliar” (16,5%; n=11.180) y “Maltrato” (7,4%; 5.036).

A continuación, se presentan cruces con variables de interés:

Tabla 166. Atenciones realizadas en la línea de atención OPD, según sexo y región. Año 2020

REGIÓN		SEXO		TOTAL
		HOMBRES	MUJERES	
REGIÓN DE ARICA Y PARINACOTA	Recuento	337	355	692
	%total	,5%	,5%	1,0%
REGIÓN DE TARAPACÁ	Recuento	1.051	932	1.983
	%total	1,6%	1,4%	2,9%
REGIÓN DE ANTOFAGASTA	Recuento	670	687	1.357
	%total	1,0%	1,0%	2,0%
REGIÓN DE ATACAMA	Recuento	610	638	1.248
	%total	,9%	,9%	1,8%
REGIÓN DE COQUIMBO	Recuento	2.062	2.095	4.157
	%total	3,0%	3,1%	6,1%
REGIÓN DE VALPARAÍSO	Recuento	1.835	1.845	3.680
	%total	2,7%	2,7%	5,4%
REGIÓN METROPOLITANA DE SANTIAGO	Recuento	15.302	15.759	31.061
	%total	22,6%	23,3%	45,9%

REGIÓN		SEXO		TOTAL
		HOMBRES	MUJERES	
REGIÓN DEL LIBERTADOR GENERAL BERNARDO O' HIGGINS	Recuento	1.581	1.534	3.115
	%total	2,3%	2,3%	4,6%
REGIÓN DEL MAULE	Recuento	1.839	1.762	3.601
	%total	2,7%	2,6%	5,3%
REGIÓN DE ÑUBLE	Recuento	687	684	1.371
	%total	1,0%	1,0%	2,0%
REGIÓN DE BIOBÍO	Recuento	1.678	1.794	3.472
	%total	2,5%	2,7%	5,1%
REGIÓN DE LA ARAUCANÍA	Recuento	2.995	3.205	6.200
	%total	4,4%	4,7%	9,2%
REGIÓN DE LOS RÍOS	Recuento	772	783	1.555
	%total	1,1%	1,2%	2,3%
REGIÓN DE LOS LAGOS	Recuento	1.758	1.874	3.632
	%total	2,6%	2,8%	5,4%
REGIÓN DE AYSÉN	Recuento	135	148	283
	%total	,2%	,2%	,4%
REGIÓN DE MAGALLANES Y LA ANTÁRTICA CHILENA	Recuento	124	149	273
	%total	,2%	,2%	,4%
<b>TOTAL</b>	<b>Recuento</b>	<b>33.436</b>	<b>34.244</b>	<b>67.680</b>
	<b>%total</b>	<b>49,4%</b>	<b>50,6%</b>	<b>100%</b>

Fuente: SENAINFO DEPLAE

Tabla 167. Atenciones realizadas en la línea de atención OPD, según tramo de edad y sexo. Año 2020

SEXO		TRAMO DE EDAD						TOTAL
		PRIMERA INFANCIA I (0 - 3 AÑOS)	PRIMERA INFANCIA II (4 - 8 AÑOS)	SEGUNDA INFANCIA (9 - 13 AÑOS)	ADOLESCENTE (14 - 17 AÑOS)	MAYORES DE EDAD	EN GESTACIÓN	
HOMBRES	Recuento	4.547	10.511	10.932	6.734	712	0	33.436
	% total	6,7%	15,5%	16,2%	9,9%	1,1%	0%	49,4%
MUJERES	Recuento	4.377	9.862	10.486	8.402	997	120	34.244
	% total	6,5%	14,6%	15,5%	12,4%	1,5%	,2%	50,6%
<b>TOTAL</b>	<b>Recuento</b>	<b>8.924</b>	<b>20.373</b>	<b>21.418</b>	<b>15.136</b>	<b>1.709</b>	<b>120</b>	<b>67.680</b>
	<b>% total</b>	<b>13,2%</b>	<b>30,1%</b>	<b>31,6%</b>	<b>22,4%</b>	<b>2,5%</b>	<b>,2%</b>	<b>100%</b>

Fuente: SENAINFO DEPLAE

Gráfico 49. Distribución etaria de las atenciones realizadas en la línea de atención OPD. Año 2020

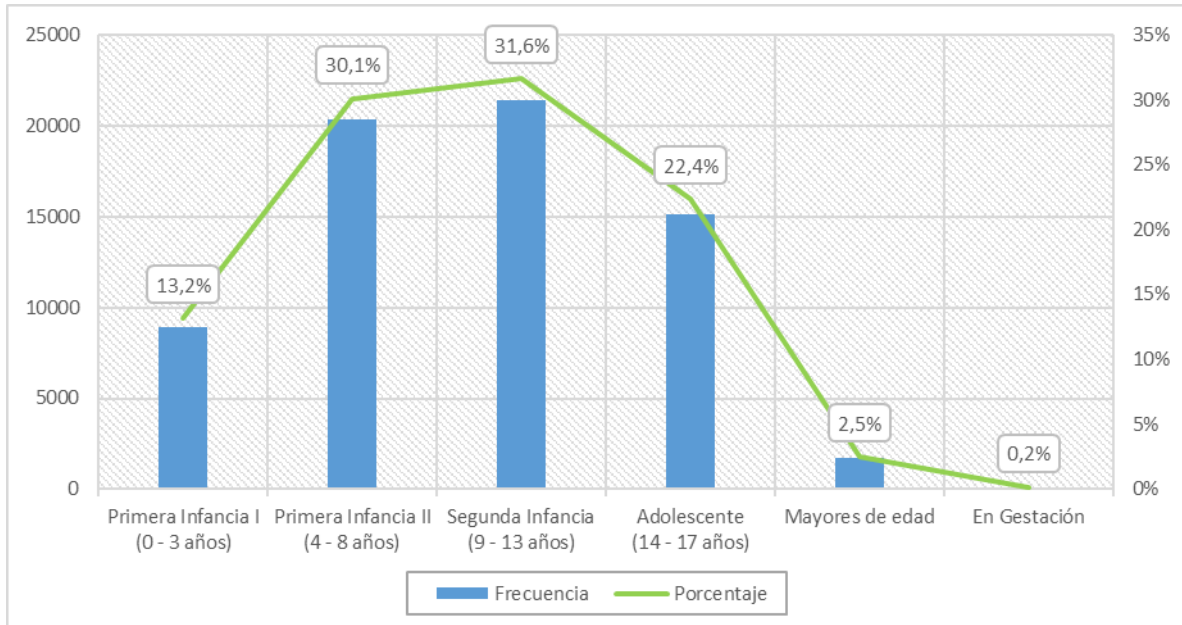

Fuente: SENAINFO DEPLAE

Tabla 168. Atenciones realizadas en la línea de atención OPD, según categoría causal de ingreso, tramo de edad y sexo. Año 2020

CATEGORÍA CAUSAL DE INGRESO	SEXO	TRAMO DE EDAD						TOTAL	
		PRIMERA INFANCIA I (0 - 3 AÑOS)	PRIMERA INFANCIA II (4 - 8 AÑOS)	SEGUNDA INFANCIA (9 - 13 AÑOS)	ADOLESCENTE (14 - 17 AÑOS)	MAYORES DE EDAD	EN GESTACIÓN		
FALTAS O DELITOS INIMPUTABLES	Hombres	Recuento	0	5	34	110	15	0	164
		% total	0%	2,1%	14,3%	46,2%	6,3%	0%	68,9%
	Mujeres	Recuento	0	5	16	45	8	0	74
		% total	0%	2,1%	6,7%	18,9%	3,4%	0%	31,1%
	Total	Recuento	0	10	50	155	23	0	238
		% total	0%	4,2%	21,0%	65,1%	9,7%	0%	100%
MALTRATO	Hombres	Recuento	172	681	957	586	60	0	2.456
		% total	3,4%	13,5%	19,0%	11,6%	1,2%	0%	48,8%
	Mujeres	Recuento	127	534	890	892	132	5	2.580
		% total	2,5%	10,6%	17,7%	17,7%	2,6%	,1%	51,2%
	Total	Recuento	299	1.215	1.847	1.478	192	5	5.036
		% total	5,9%	24,1%	36,7%	29,3%	3,8%	,1%	100%
NEGLIGENCIA	Hombres	Recuento	1.362	2.830	2.866	1.719	210	0	8.987
		% total	7,9%	16,4%	16,7%	10%	1,2%	0%	52,2%
	Mujeres	Recuento	1.290	2.516	2.468	1.726	221	4	8.225
		% total	7,5%	14,6%	14,3%	10%	1,3%	,0%	47,8%
	Total	Recuento	2.652	5.346	5.334	3.445	431	4	17.212
		% total	15,4%	31,1%	31,0%	20%	2,5%	,0%	100%
OTRAS	Hombres	Recuento	2.136	4.535	4.835	3.193	317	0	15.016

CATEGORÍA CAUSAL DE INGRESO	SEXO	TRAMO DE EDAD						TOTAL	
		PRIMERA INFANCIA I (0 - 3 AÑOS)	PRIMERA INFANCIA II (4 - 8 AÑOS)	SEGUNDA INFANCIA (9 - 13 AÑOS)	ADOLESCENTE (14 - 17 AÑOS)	MAYORES DE EDAD	EN GESTACIÓN		
CAUSALES DE INGRESO		% total	7,0%	14,9%	15,9%	10,5%	1,0%	0%	49,3%
		Recuento	2.084	4.416	4.536	3.826	442	111	15.415
	Mujeres	% total	6,8%	14,5%	14,9%	12,6%	1,5%	,4%	50,7%
		Recuento	4.220	8.951	9.371	7.019	759	111	30.431
Total	% total	13,9%	29,4%	30,8%	23,1%	2,5%	,4%	100%	
	Recuento	0	2	9	7	1	0	19	
PEORES FORMAS DE TRABAJO INFANTIL	Hombres	% total	0%	5,7%	25,7%	20%	2,9%	0%	54,3%
		Recuento	1	0	4	7	4	0	16
	Mujeres	% total	2,9%	0%	11,4%	20%	11,4%	0%	45,7%
		Recuento	1	2	13	14	5	0	35
Total	% total	2,9%	5,7%	37,1%	40%	14,3%	0%	100%	
	Recuento	0	49	114	92	5	0	260	
PRÁCTICAS ABUSIVAS SEXUALES	Hombres	% total	0%	13,5%	31,3%	25,3%	1,4%	0%	71,4%
		Recuento	0	34	39	30	1	0	104
	Mujeres	% total	0%	9,3%	10,7%	8,2%	,3%	0%	28,6%
		Recuento	0	83	153	122	6	0	364
Total	% total	0%	22,8%	42,0%	33,5%	1,6%	0%	100%	
	Recuento	31	53	47	37	5	0	173	
VÍCTIMA DE ABANDONO	Hombres	% total	9,5%	16,3%	14,5%	11,4%	1,5%	0%	53,2%
		Recuento	27	35	45	40	5	0	152
	Mujeres	% total	8,3%	10,8%	13,8%	12,3%	1,5%	0%	46,8%
		Recuento	58	88	92	77	10	0	325
Total	% total	17,8%	27,1%	28,3%	23,7%	3,1%	0%	100%	
	Recuento	30	318	234	105	9	0	696	
VÍCTIMA DE DELITOS (SALVO MALTRATO)	Hombres	% total	1,0%	11,1%	8,2%	3,7%	,3%	0%	24,3%
		Recuento	70	533	751	742	67	0	2.163
	Mujeres	% total	2,4%	18,6%	26,3%	26,0%	2,3%	0%	75,7%
		Recuento	100	851	985	847	76	0	2.859
Total	% total	3,5%	29,8%	34,5%	29,6%	2,7%	0%	100%	
	Recuento	816	2.038	1.836	885	90	0	5.665	
VIOLENCIA INTRAFAMILIAR (VIF)	Hombres	% total	7,3%	18,2%	16,4%	7,9%	,8%	0%	50,7%
		Recuento	778	1.789	1.737	1.094	117	0	5.515
	Mujeres	% total	7,0%	16,0%	15,5%	9,8%	1,0%	0%	49,3%
		Recuento	1.594	3.827	3.573	1.979	207	0	11.180
Total	% total	14,3%	34,2%	32,0%	17,7%	1,9%	0%	100%	
	Recuento	4.547	10.511	10.932	6.734	712	0	33.436	
<b>TOTAL</b>	<b>Hombres</b>	<b>Recuento</b>	<b>4.547</b>	<b>10.511</b>	<b>10.932</b>	<b>6.734</b>	<b>712</b>	<b>0</b>	<b>33.436</b>

CATEGORÍA CAUSAL DE INGRESO	SEXO	TRAMO DE EDAD						TOTAL	
		PRIMERA INFANCIA I (0 - 3 AÑOS)	PRIMERA INFANCIA II (4 - 8 AÑOS)	SEGUNDA INFANCIA (9 - 13 AÑOS)	ADOLESCENTE (14 - 17 AÑOS)	MAYORES DE EDAD	EN GESTACIÓN		
		<b>% total</b>	<b>6,7%</b>	<b>15,5%</b>	<b>16,2%</b>	<b>9,9%</b>	<b>1,1%</b>	<b>0%</b>	<b>49,4%</b>
	<b>Mujeres</b>	<b>Recuento</b>	<b>4.377</b>	<b>9.862</b>	<b>10.486</b>	<b>8.402</b>	<b>997</b>	<b>120</b>	<b>34.244</b>
		<b>% total</b>	<b>6,5%</b>	<b>14,6%</b>	<b>15,5%</b>	<b>12,4%</b>	<b>1,5%</b>	<b>,2%</b>	<b>50,6%</b>
	<b>Total</b>	<b>Recuento</b>	<b>8.924</b>	<b>20.373</b>	<b>21.418</b>	<b>15.136</b>	<b>1.709</b>	<b>120</b>	<b>67.680</b>
		<b>% total</b>	<b>13,2%</b>	<b>30,1%</b>	<b>31,6%</b>	<b>22,4%</b>	<b>2,5%</b>	<b>,2%</b>	<b>100%</b>

Fuente: SENAINFO DEPLAE

Tabla 169. Atenciones realizadas en la línea de atención OPD, según categoría causal de ingreso y región. Año 2020

REGIÓN		CATEGORÍA CAUSAL DE INGRESO									TOTAL
		FALTAS O DELITOS INIMPUTABLES	MALTRATO	NEGLIGENCIA	OTRAS CAUSALES DE INGRESO	PEORES FORMAS DE TRABAJO INFANTIL	PRÁCTICAS ABUSIVAS SEXUALES	VÍCTIMA DE ABANDONO	VÍCTIMA DE DELITOS (SALVO MALTRATO)	VIOLENCIA INTRAFAMILIAR (VIF)	
REGIÓN DE ÁRICA Y PARINACOTA	Recuento	0	33	5	600	0	0	0	13	41	692
	% total	0%	,0%	,0%	,9%	0%	0%	0%	,0%	,1%	1,0%
REGIÓN DE TARAPACÁ	Recuento	7	283	566	789	1	8	14	40	275	1.983
	% total	,0%	,4%	,8%	1,2%	,0%	,0%	,0%	,1%	,4%	2,9%
REGIÓN DE ANTOFAGASTA	Recuento	3	45	316	802	2	5	13	32	139	1.357
	% total	,0%	,1%	,5%	1,2%	,0%	,0%	,0%	,0%	,2%	2,0%
REGIÓN DE ATACAMA	Recuento	3	72	205	738	1	6	5	29	189	1.248
	% total	,0%	,1%	,3%	1,1%	,0%	,0%	,0%	,0%	,3%	1,8%
REGIÓN DE COQUIMBO	Recuento	13	306	934	2.090	4	28	9	163	610	4.157
	% total	,0%	,5%	1,4%	3,1%	,0%	,0%	,0%	,2%	,9%	6,1%
REGIÓN DE VALPARAÍSO	Recuento	3	187	711	2.124	4	13	14	87	537	3.680
	% total	,0%	,3%	1,1%	3,1%	,0%	,0%	,0%	,1%	,8%	5,4%
REGIÓN METROPOLITANA DE SANTIAGO	Recuento	65	2.452	8.093	13.732	8	128	191	1.321	5.071	31.061
	% total	,1%	3,6%	12,0%	20,3%	,0%	,2%	,3%	2,0%	7,5%	45,9%
REGIÓN DEL LIBERTADOR GENERAL BERNARDO O'HIGGINS	Recuento	9	108	811	1.463	1	13	6	68	636	3.115
	% total	,0%	,2%	1,2%	2,2%	,0%	,0%	,0%	,1%	,9%	4,6%
REGIÓN DEL MAULE	Recuento	23	257	704	2.045	1	7	5	79	480	3.601
	% total	,0%	,4%	1,0%	3,0%	,0%	,0%	,0%	,1%	,7%	5,3%
REGIÓN DE ÑUBLE	Recuento	4	70	517	402	0	13	5	71	289	1.371
	% total	,0%	,1%	,8%	,6%	0%	,0%	,0%	,1%	,4%	2,0%
REGIÓN DE BIOBÍO	Recuento	14	325	1.068	978	3	53	10	290	731	3.472
	% total	,0%	,5%	1,6%	1,4%	,0%	,1%	,0%	,4%	1,1%	5,1%
REGIÓN DE LA	Recuento	69	527	1.888	2.038	3	66	25	430	1.154	6.200



REGIÓN	CATEGORÍA CAUSAL DE INGRESO									TOTAL	
	FALTAS O DELITOS INIMPUTABLES	MALTRATO	NEGLIGENCIA	OTRAS CAUSALES DE INGRESO	PEORES FORMAS DE TRABAJO INFANTIL	PRÁCTICAS ABUSIVAS SEXUALES	VÍCTIMA DE ABANDONO	VÍCTIMA DE DELITOS (SALVO MALTRATO)	VIOLENCIA INTRAFAMILIAR (VIF)		
ARAUCANÍA	% total	,1%	,8%	2,8%	3,0%	,0%	,1%	,0%	,6%	1,7%	9,2%
REGIÓN DE LOS RÍOS	Recuento	13	124	300	697	5	12	9	77	318	1.555
	% total	,0%	,2%	,4%	1,0%	,0%	,0%	,0%	,1%	,5%	2,3%
REGIÓN DE LOS LAGOS	Recuento	14	224	925	1.610	1	16	17	151	674	3.632
	% total	,0%	,3%	1,4%	2,4%	,0%	,0%	,0%	,2%	1,0%	5,4%
REGIÓN DE AYSÉN	Recuento	0	21	133	91	1	1	2	7	27	283
	% total	0%	,0%	,2%	,1%	,0%	,0%	,0%	,0%	,0%	,4%
REGIÓN DE MAGALLANES Y LA ANTÁRTICA CHILENA	Recuento	0	2	36	225	0	0	0	1	9	273
	% total	0%	,0%	,1%	,3%	0%	0%	0%	,0%	,0%	,4%
<b>TOTAL</b>	<b>Recuento</b>	<b>240</b>	<b>5.036</b>	<b>17.212</b>	<b>30.424</b>	<b>35</b>	<b>369</b>	<b>325</b>	<b>2.859</b>	<b>11.180</b>	<b>67.680</b>
	<b>% total</b>	<b>,4%</b>	<b>7,4%</b>	<b>25,4%</b>	<b>45,0%</b>	<b>,1%</b>	<b>,5%</b>	<b>,5%</b>	<b>4,2%</b>	<b>16,5%</b>	<b>100%</b>

Fuente: SENAINFO DEPLAE

## 4.2 Ingresados

**Durante el 2020 ingresaron a la línea de atención OPD un total de 21.045 niños, niñas, adolescentes y adultos (NNAA).** Los ingresos a esta línea representan el 22,3% total de ingresos registrados en la red de protección de SENAME. En cuanto al sexo de los NNAA ingresados, un 49,1% corresponden a usuarios de sexo masculino (n=10.337) y el 50,9% a usuarias de sexo femenino (n=10.708).

Respecto de la **distribución etaria de los NNAA** que ingresaron a esta línea se verifica que la mayor proporción de casos ingresados se da entre los NNA de entre “4 a 8 años” (29,8%; n=6.274) y “9 a 13 años” (29,5%; n=6.199). Les sigue, con casi 7 puntos porcentuales de diferencia los adolescentes de “14 a 17 años” (22,1%; n=4.647). Descontando los ingresos de niños y niñas “en gestación” (0,3%; n=60) y “18 y más años” (1,4%; n=303), cuyo aporte al total de casos ingresados es marginal, el tramo de edad “0 a 3 años” presentaría la menor proporción de casos ingresados, 3.562 niños y niñas que representan el 16,9% del total de ingresados. Cuando se considera el sexo en la distribución etaria, se advierte que, mientras el 24,3% de las usuarias de sexo femenino ingresadas poseían entre “14 a 17 años” (n=2.608 de 10.708), para el caso de sus pares de sexo masculino ese tramo etario representa al 19,7% del total de ingresados de ese sexo (n=2.039 de 10.337).

Por último, en relación a las **causales de ingreso a la línea OPD** se puede señalar que la principal causal es la de “Negligencia”, que es esgrimida en el 22,2% de los casos ingresados (n=4.663); en segundo lugar, y con una diferencia de casi 5 puntos porcentuales, la causal “Violencia Intrafamiliar” (17,3%; n=3.644); y, en tercer lugar, la causal “Maltrato” que, con 1.362 casos, representa al 6,5% de la población ingresada. Al considerar el sexo de los NNAA, se advierte que, respecto a la población total ingresada, los usuarios de sexo masculino superan en aproximadamente 3 veces el número de ingresos con respecto a las usuarias de sexo femenino en la causal “Prácticas abusivas sexuales” (54 versus 18); y en 2,3 veces el número de veces con respecto a la causal “Faltas o delitos inimputables” (56 versus 24). En cambio, en la causal “Víctima de delitos (salvo maltrato) las usuarias de sexo femenino presentan 3,58 veces más casos ingresados por esta causal que sus pares de sexo masculino (584 versus 163).

A continuación, se presentan cruces con variables de interés:

Tabla 170. NNAA Ingresados a línea de atención OPD, según región y sexo. Año 2020

REGIÓN		SEXO		TOTAL
		HOMBRES	MUJERES	
REGIÓN DE ARICA Y PARINACOTA	Recuento	181	154	335
	% total	,9%	,7%	1,6%
REGIÓN DE TARAPACÁ	Recuento	275	256	531
	% total	1,3%	1,2%	2,5%
REGIÓN DE ANTOFAGASTA	Recuento	311	292	603
	% total	1,5%	1,4%	2,9%
REGIÓN DE ATACAMA	Recuento	169	156	325
	% total	,8%	,7%	1,5%
REGIÓN DE COQUIMBO	Recuento	503	515	1.018

REGIÓN	SEXO		TOTAL	
	HOMBRES	MUJERES		
	% total	2,4%	2,4%	4,8%
REGIÓN DE VALPARAÍSO	Recuento	624	633	1.257
	% total	3,0%	3,0%	6,0%
REGIÓN METROPOLITANA DE SANTIAGO	Recuento	4.542	4.805	9.347
	% total	21,6%	22,8%	44,4%
REGIÓN DEL LIBERTADOR GENERAL BERNARDO O'HIGGINS	Recuento	553	511	1.064
	% total	2,6%	2,4%	5,1%
REGIÓN DEL MAULE	Recuento	479	519	998
	% total	2,3%	2,5%	4,7%
REGIÓN DE ÑUBLE	Recuento	225	208	433
	% total	1,1%	1,0%	2,1%
REGIÓN DE BIOBÍO	Recuento	501	469	970
	% total	2,4%	2,2%	4,6%
REGIÓN DE LA ARAUCANÍA	Recuento	944	1.119	2.063
	% total	4,5%	5,3%	9,8%
REGIÓN DE LOS RÍOS	Recuento	259	285	544
	% total	1,2%	1,4%	2,6%
REGIÓN DE LOS LAGOS	Recuento	682	672	1.354
	% total	3,2%	3,2%	6,4%
REGIÓN DE AYSÉN	Recuento	44	56	100
	% total	,2%	,3%	,5%
REGIÓN DE MAGALLANES Y LA ANTÁRTICA CHILENA	Recuento	45	58	103
	% total	,2%	,3%	,5%
<b>TOTAL</b>	<b>Recuento</b>	<b>10.337</b>	<b>10.708</b>	<b>21.045</b>
	<b>% total</b>	<b>49,1%</b>	<b>50,9%</b>	<b>100%</b>

Fuente: SENAINFO DEPLAE

Tabla 171. NNAA ingresados a línea de atención OPD, según tramo de edad y sexo. Año 2020

SEXO		TRAMO DE EDAD					TOTAL	
		PRIMERA INFANCIA I (0 - 3 AÑOS)	PRIMERA INFANCIA II (4 - 8 AÑOS)	SEGUNDA INFANCIA (9 - 13 AÑOS)	ADOLESCENTE (14 - 17 AÑOS)	MAYORES DE EDAD		EN GESTACIÓN
HOMBRES	Recuento	1.802	3.232	3.151	2.039	113	0	10.337
	% total	8,6%	15,4%	15,0%	9,7%	,5%	0%	49,1%
MUJERES	Recuento	1.760	3.042	3.048	2.608	190	60	10.708
	% total	8,4%	14,5%	14,5%	12,4%	,9%	,3%	50,9%
<b>TOTAL</b>	<b>Recuento</b>	<b>3.562</b>	<b>6.274</b>	<b>6.199</b>	<b>4.647</b>	<b>303</b>	<b>60</b>	<b>21.045</b>
	<b>% total</b>	<b>16,9%</b>	<b>29,8%</b>	<b>29,5%</b>	<b>22,1%</b>	<b>1,4%</b>	<b>,3%</b>	<b>100%</b>

Fuente: SENAINFO DEPLAE

Gráfico 50. Distribución etaria de los NNAA ingresados en la línea OPD. Año 2020

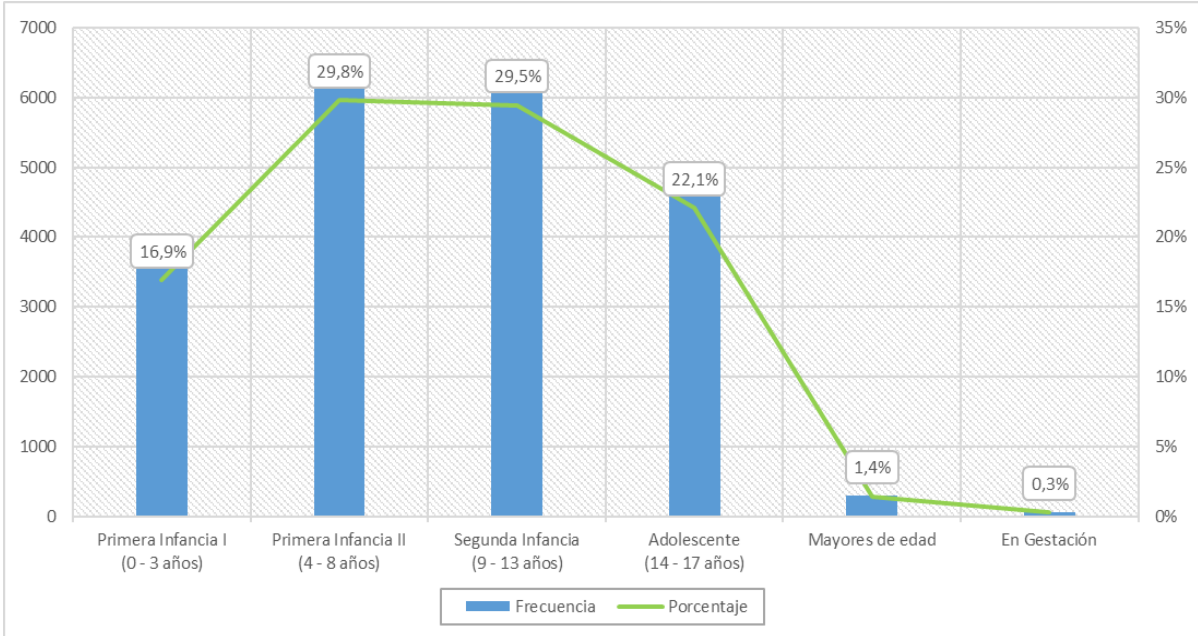

Fuente: SENAINFO DEPLAE

Tabla 172. NNAA ingresados a línea de atención OPD, según categoría causal de ingreso, tramo edad y sexo. Año 2020

CATEGORÍA CAUSAL DE INGRESO	SEXO	TRAMO DE EDAD						TOTAL	
		PRIMERA INFANCIA I (0 - 3 AÑOS)	PRIMERA INFANCIA II (4 - 8 AÑOS)	SEGUNDA INFANCIA (9 - 13 AÑOS)	ADOLESCENTE (14 - 17 AÑOS)	MAYORES DE EDAD	EN GESTACIÓN		
FALTAS O DELITOS INIMPUTABLES	Hombres	Recuento	0	4	14	35	3	0	56
		% total	0%	5,0%	17,5%	43,8%	3,8%	0%	70%
	Mujeres	Recuento	0	4	4	15	1	0	24
		% total	0%	5,0%	5,0%	18,8%	1,3%	0%	30%
	Total	Recuento	0	8	18	50	4	0	80
		% total	0%	10%	22,5%	62,5%	5,0%	0%	100%
MALTRATO	Hombres	Recuento	63	173	218	165	14	0	633
		% total	4,6%	12,7%	16,0%	12,1%	1,0%	0%	46,5%
	Mujeres	Recuento	61	143	231	268	23	3	729
		% total	4,5%	10,5%	17,0%	19,7%	1,7%	,2%	53,5%
	Total	Recuento	124	316	449	433	37	3	1.362
		% total	9,1%	23,2%	33,0%	31,8%	2,7%	,2%	100%
NEGLIGENCIA	Hombres	Recuento	496	748	742	433	24	0	2.443
		% total	10,6%	16,0%	15,9%	9,3%	,5%	0%	52,4%
	Mujeres	Recuento	462	659	609	455	33	2	2.220
		% total	9,9%	14,1%	13,1%	9,8%	,7%	,0%	47,6%
	Total	Recuento	958	1.407	1.351	888	57	2	4.663
		% total	20,5%	30,2%	29,0%	19,0%	1,2%	,0%	100%
OTRAS CAUSALES DE INGRESO	Hombres	Recuento	881	1.539	1.569	1.079	53	0	5.121
		% total	8,5%	14,8%	15,1%	10,4%	,5%	0%	49,3%
	Mujeres	Recuento	865	1.514	1.465	1.277	91	55	5.267
		% total	8,3%	14,6%	14,1%	12,3%	,9%	,5%	50,7%
	Total	Recuento	1.746	3.053	3.034	2.356	144	55	10.388
		% total	16,8%	29,4%	29,2%	22,7%	1,4%	,5%	100%
PEORES FORMAS DE TRABAJO INFANTIL	Hombres	Recuento	0	0	3	1	0	0	4
		% total	0%	0%	27,3%	9,1%	0%	0%	36,4%
	Mujeres	Recuento	0	0	3	4	0	0	7
		% total	0%	0%	27,3%	36,4%	0%	0%	63,6%
	Total	Recuento	0	0	6	5	0	0	11
		% total	0%	0%	54,5%	45,5%	0%	0%	100%
PRÁCTICAS ABUSIVAS SEXUALES	Hombres	Recuento	0	13	24	17	0	0	54
		% total	0%	18,1%	33,3%	23,6%	0%	0%	75,0%
	Mujeres	Recuento	0	8	5	5	0	0	18
		% total	0%	11,1%	6,9%	6,9%	0%	0%	25,0%
	Total	Recuento	0	21	29	22	0	0	72
		% total	0%	29,2%	40,3%	30,6%	0%	0%	100%

CATEGORÍA CAUSAL DE INGRESO	SEXO	TRAMO DE EDAD						TOTAL	
		PRIMERA INFANCIA I (0 - 3 AÑOS)	PRIMERA INFANCIA II (4 - 8 AÑOS)	SEGUNDA INFANCIA (9 - 13 AÑOS)	ADOLESCENTE (14 - 17 AÑOS)	MAYORES DE EDAD	EN GESTACIÓN		
		% total	0%	29,2%	40,3%	30,6%	0%	0%	100%
VÍCTIMA DE ABANDONO	Hombres	Recuento	6	7	13	10	1	0	37
		% total	7,7%	9,0%	16,7%	12,8%	1,3%	0%	47,4%
	Mujeres	Recuento	8	6	15	12	0	0	41
		% total	10,3%	7,7%	19,2%	15,4%	0%	0%	52,6%
	Total	Recuento	14	13	28	22	1	0	78
		% total	17,9%	16,7%	35,9%	28,2%	1,3%	0%	100%
VÍCTIMA DE DELITOS (SALVO MALTRATO)	Hombres	Recuento	9	74	59	19	2	0	163
		% total	1,2%	9,9%	7,9%	2,5%	,3%	0%	21,8%
	Mujeres	Recuento	27	141	198	205	13	0	584
		% total	3,6%	18,9%	26,5%	27,4%	1,7%	0%	78,2%
	Total	Recuento	36	215	257	224	15	0	747
		% total	4,8%	28,8%	34,4%	30%	2,0%	0%	100%
VIOLENCIA INTRAFAMILIAR (VIF)	Hombres	Recuento	347	674	509	280	16	0	1.826
		% total	9,5%	18,5%	14,0%	7,7%	,4%	0%	50,1%
	Mujeres	Recuento	337	567	518	367	29	0	1.818
		% total	9,2%	15,6%	14,2%	10,1%	,8%	0%	49,9%
	Total	Recuento	684	1.241	1.027	647	45	0	3.644
		% total	18,8%	34,1%	28,2%	17,8%	1,2%	0%	100%
<b>TOTAL</b>	<b>Hombres</b>	<b>Recuento</b>	<b>1.802</b>	<b>3.232</b>	<b>3.151</b>	<b>2.039</b>	<b>113</b>	<b>0</b>	<b>10.337</b>
		<b>% total</b>	<b>8,6%</b>	<b>15,4%</b>	<b>15,0%</b>	<b>9,7%</b>	<b>,5%</b>	<b>0%</b>	<b>49,1%</b>
	<b>Mujeres</b>	<b>Recuento</b>	<b>1.760</b>	<b>3.042</b>	<b>3.048</b>	<b>2.608</b>	<b>190</b>	<b>60</b>	<b>10.708</b>
		<b>% total</b>	<b>8,4%</b>	<b>14,5%</b>	<b>14,5%</b>	<b>12,4%</b>	<b>,9%</b>	<b>,3%</b>	<b>50,9%</b>
	<b>Total</b>	<b>Recuento</b>	<b>3.562</b>	<b>6.274</b>	<b>6.199</b>	<b>4.647</b>	<b>303</b>	<b>60</b>	<b>21.045</b>
		<b>% total</b>	<b>16,9%</b>	<b>29,8%</b>	<b>29,5%</b>	<b>22,1%</b>	<b>1,4%</b>	<b>,3%</b>	<b>100%</b>

Fuente: SENAINFO DEPLAE

Tabla 173. NNAA ingresados a línea de atención OPD, según categoría causal de ingreso y región. Año 2020

REGIÓN		CATEGORÍA CAUSAL DE INGRESO									TOTAL
		FALTAS O DELITOS INIMPUTABLES	MALTRATO	NEGLIGENCIA	OTRAS CAUSALES DE INGRESO	PEORES FORMAS DE TRABAJO INFANTIL	PRÁCTICAS ABUSIVAS SEXUALES	VÍCTIMA DE ABANDONO	VÍCTIMA DE DELITOS (SALVO MALTRATO)	VIOLENCIA INTRAFAMILIAR (VIF)	
REGIÓN DE ARICA Y PARINACOTA	Recuento	0	14	1	301	0	0	0	4	15	335
	% total	0%	,1%	,0%	1,4%	0%	0%	0%	,0%	,1%	1,6%
REGIÓN DE TARAPACÁ	Recuento	0	54	99	299	0	1	2	9	67	531
	% total	0%	,3%	,5%	1,4%	0%	,0%	,0%	,0%	,3%	2,5%
REGIÓN DE ANTOFAGASTA	Recuento	0	10	118	411	1	1	2	7	53	603
	% total	0%	,0%	,6%	2,0%	,0%	,0%	,0%	,0%	,3%	2,9%
REGIÓN DE ATACAMA	Recuento	0	23	48	208	1	0	0	11	34	325
	% total	0%	,1%	,2%	1,0%	,0%	0%	0%	,1%	,2%	1,5%
REGIÓN DE COQUIMBO	Recuento	4	75	230	465	2	3	4	44	191	1.018
	% total	,0%	,4%	1,1%	2,2%	,0%	,0%	,0%	,2%	,9%	4,8%
REGIÓN DE VALPARAÍSO	Recuento	2	69	201	789	0	3	2	20	171	1.257
	% total	,0%	,3%	1,0%	3,7%	0%	,0%	,0%	,1%	,8%	6,0%
REGIÓN METROPOLITANA DE SANTIAGO	Recuento	19	670	2.001	4.694	2	21	46	336	1.558	9.347
	% total	,1%	3,2%	9,5%	22,3%	,0%	,1%	,2%	1,6%	7,4%	44,4%
REGIÓN DEL LIBERTADOR GENERAL BERNARDO O'HIGGINS	Recuento	7	28	228	523	0	2	3	14	259	1.064
	% total	,0%	,1%	1,1%	2,5%	0%	,0%	,0%	,1%	1,2%	5,1%
REGIÓN DEL MAULE	Recuento	6	54	170	601	0	1	1	21	144	998
	% total	,0%	,3%	,8%	2,9%	0%	,0%	,0%	,1%	,7%	4,7%
REGIÓN DE ÑUBLE	Recuento	1	15	145	154	0	3	4	11	100	433
	% total	,0%	,1%	,7%	,7%	0%	,0%	,0%	,1%	,5%	2,1%
REGIÓN DE BIOBÍO	Recuento	2	68	280	310	3	16	3	68	220	970
	% total	,0%	,3%	1,3%	1,5%	,0%	,1%	,0%	,3%	1,0%	4,6%

REGIÓN	CATEGORÍA CAUSAL DE INGRESO										TOTAL
	FALTAS O DELITOS INIMPUTABLES	MALTRATO	NEGLIGENCIA	OTRAS CAUSALES DE INGRESO	PEORES FORMAS DE TRABAJO INFANTIL	PRÁCTICAS ABUSIVAS SEXUALES	VÍCTIMA DE ABANDONO	VÍCTIMA DE DELITOS (SALVO MALTRATO)	VIOLENCIA INTRAFAMILIAR (VIF)		
REGIÓN DE LA ARAUCANÍA	Recuento	29	163	615	633	0	17	5	150	451	2.063
	% total	,1%	,8%	2,9%	3,0%	0%	,1%	,0%	,7%	2,1%	9,8%
REGIÓN DE LOS RÍOS	Recuento	4	38	115	243	2	1	1	19	121	544
	% total	,0%	,2%	,5%	1,2%	,0%	,0%	,0%	,1%	,6%	2,6%
REGIÓN DE LOS LAGOS	Recuento	6	77	343	643	0	3	5	32	245	1.354
	% total	,0%	,4%	1,6%	3,1%	0%	,0%	,0%	,2%	1,2%	6,4%
REGIÓN DE AYSÉN	Recuento	0	3	44	42	0	0	0	1	10	100
	% total	0%	,0%	,2%	,2%	0%	0%	0%	,0%	,0%	,5%
REGIÓN DE MAGALLANES Y LA ANTÁRTICA CHILENA	Recuento	0	1	25	72	0	0	0	0	5	103
	% total	0%	,0%	,1%	,3%	0%	0%	0%	0%	,0%	,5%
<b>TOTAL</b>	<b>Recuento</b>	<b>80</b>	<b>1.362</b>	<b>4.663</b>	<b>10.388</b>	<b>11</b>	<b>72</b>	<b>78</b>	<b>747</b>	<b>3.644</b>	<b>21.045</b>
	<b>% total</b>	<b>,4%</b>	<b>6,5%</b>	<b>22,2%</b>	<b>49,4%</b>	<b>,1%</b>	<b>,3%</b>	<b>,4%</b>	<b>3,5%</b>	<b>17,3%</b>	<b>100%</b>

Fuente: SENAINFO DEPLAE



### 4.3 Atendidos por línea

**Durante el 2020 se atendieron 65.775 niños, niñas, adolescentes y adultos en la línea de atención OPD.** Los atendidos en esta línea representan el 28,5% de los NNAA atendidos en la red de Protección de SENAME. Además, considerando que en igual periodo se realizaron 67.680 atenciones, se puede señalar que en promedio cada NNAA presentaba vigencia en 1,03 proyectos OPD. En cuanto al **sexo de la población** atendida, el 49,5% de los casos corresponden a usuarios de sexo masculino (n=32.548) y el restante 50,5% a usuarias de sexo femenino (n=33.227).

Respecto a la **distribución etaria de los NNAA** atendidos en esta línea el 31,7% de los casos corresponden a niños y niñas de entre “9 a 13 años” (n=20.852); seguido cercanamente por los niños y niñas de “4 a 8 años”, quienes constituyen el 30% de la población atendida en esta línea (n=19.746); a continuación, los adolescentes de “14 a 17 años” (22,5%; n=14.786); y los niños y niñas de “0 a 3 años” (13,1%; n=8.603). Al analizar la distribución etaria según el sexo del usuario, se observa diferencias significativas solo en el tramo etario “14 a 17 años”, en donde de los 14.786 ingresados pertenecientes a ese tramo etario, el 55,5% corresponden a adolescentes mujeres (n=8.199) superando en 11 puntos porcentuales a sus pares de sexo masculino (44,5%; n=6.587)

Por último, y en relación con **la nacionalidad de los NNAA atendidos**, se puede señalar que el 97,03% de la población atendida es de nacionalidad chilena (n=63.823). El 2,97% total de atendidos corresponde, entonces, a NNAA de nacionalidad extranjera (n=1.952). Entre estos últimos, quienes presentan un mayor número de población atendida son los NNAA de nacionalidad peruana (n=476), venezolana (n=402), haitiana (n=328) y colombiana (n=236).

A continuación, se presentan cruces con variables de interés:

Tabla 174. NNAA atendidos en la línea OPD, según región y sexo. Año 2020

REGIÓN		SEXO		TOTAL
		HOMBRES	MUJERES	
REGIÓN DE ARIKA Y PARINACOTA	Recuento	321	338	659
	%total	,5%	,5%	1,0%
REGIÓN DE TARAPACÁ	Recuento	1.023	910	1.933
	%total	1,6%	1,4%	2,9%
REGIÓN DE ANTOFAGASTA	Recuento	654	671	1.325
	%total	1,0%	1,0%	2,0%
REGIÓN DE ATACAMA	Recuento	598	610	1.208
	%total	,9%	,9%	1,8%
REGIÓN DE COQUIMBO	Recuento	2.002	2.040	4.042
	%total	3,0%	3,1%	6,1%
REGIÓN DE VALPARAÍSO	Recuento	1.803	1.793	3.596
	%total	2,7%	2,7%	5,5%

REGIÓN		SEXO		TOTAL
		HOMBRES	MUJERES	
REGIÓN METROPOLITANA DE SANTIAGO	Recuento	14.862	15.296	30.158
	%total	22,6%	23,3%	45,9%
REGIÓN DEL LIBERTADOR GENERAL BERNARDO O'HIGGINS	Recuento	1.544	1.497	3.041
	%total	2,3%	2,3%	4,6%
REGIÓN DEL MAULE	Recuento	1.814	1.732	3.546
	%total	2,8%	2,6%	5,4%
REGIÓN DE ÑUBLE	Recuento	670	662	1.332
	%total	1,0%	1,0%	2,0%
REGIÓN DE BIOBÍO	Recuento	1.652	1.758	3.410
	%total	2,5%	2,7%	5,2%
REGIÓN DE LA ARAUCANÍA	Recuento	2.906	3.097	6.003
	%total	4,4%	4,7%	9,1%
REGIÓN DE LOS RÍOS	Recuento	752	754	1.506
	%total	1,1%	1,1%	2,3%
REGIÓN DE LOS LAGOS	Recuento	1.691	1.778	3.469
	%total	2,6%	2,7%	5,3%
REGIÓN DE AYSÉN	Recuento	134	143	277
	%total	,2%	,2%	,4%
REGIÓN DE MAGALLANES Y LA ANTÁRTICA CHILENA	Recuento	122	148	270
	%total	,2%	,2%	,4%
<b>TOTAL</b>	<b>Recuento</b>	<b>32.548</b>	<b>33.227</b>	<b>65.775</b>
	<b>%total</b>	<b>49,5%</b>	<b>50,5%</b>	<b>100%</b>

Fuente: SENAINFO DEPLAE

Tabla 175. NNAA atendidos en la línea OPD, según tramo de edad. Año 2020

TRAMO DE EDAD	FRECUENCIA	PORCENTAJE
PRIMERA INFANCIA I (0 - 3 AÑOS)	8.603	13,1%
PRIMERA INFANCIA II (4 - 8 AÑOS)	19.746	30%
SEGUNDA INFANCIA (9 - 13 AÑOS)	20.852	31,7%
ADOLESCENTE (14 - 17 AÑOS)	14.786	22,5%
MAYORES DE EDAD	1.701	2,6%
EN GESTACIÓN	87	0,1%
<b>TOTAL</b>	<b>65.775</b>	<b>100%</b>

Fuente: SENAINFO DEPLAE

Gráfico 51. Distribución etaria de los NNAA atendidos en la línea OPD. Año 2020

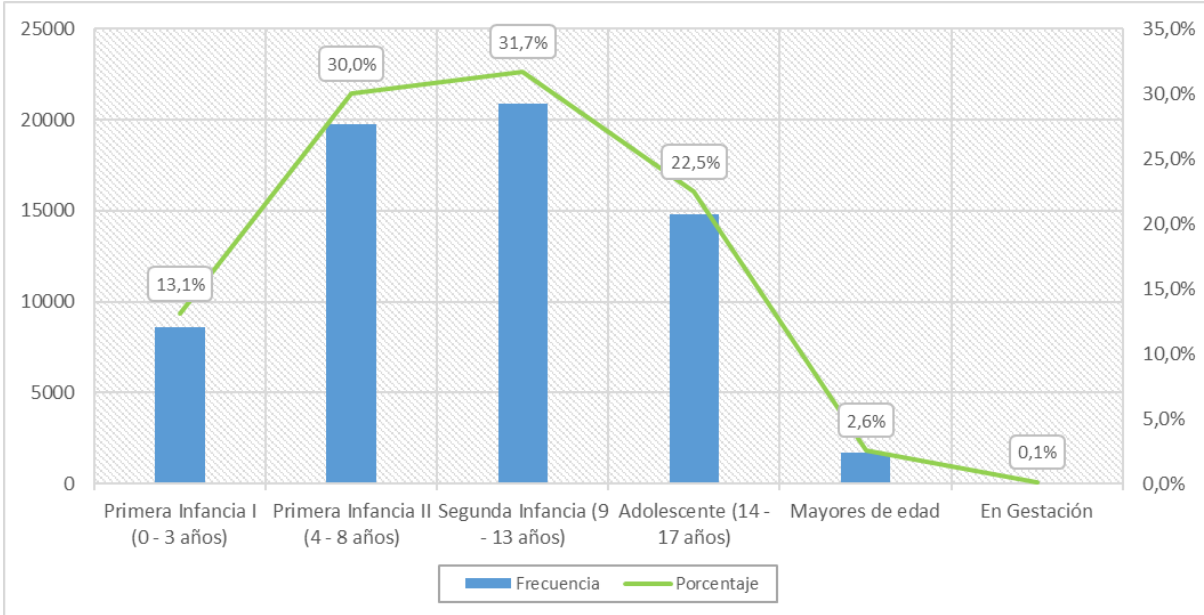

Fuente: SENAINFO DEPLAE

Tabla 176. NNAA atendidos en la línea OPD, según tramo de edad y sexo. Año 2020

SEXO	TRAMO DE EDAD												TOTAL	
	PRIMERA INFANCIA I (0 - 3 AÑOS)		PRIMERA INFANCIA II (4 - 8 AÑOS)		SEGUNDA INFANCIA (9 - 13 AÑOS)		ADOLESCENTE (14 - 17 AÑOS)		MAYORES DE EDAD		EN GESTACIÓN			
	RECuento	% TOTAL	RECuento	% TOTAL	RECuento	% TOTAL	RECuento	% TOTAL	RECuento	% TOTAL	RECuento	% TOTAL	RECuento	% TOTAL
HOMBRES	4.405	6,7%	10.188	15,5%	10.659	16,2%	6.587	10%	709	1,1%	0	0%	32.548	49,5%
MUJERES	4.198	6,4%	9.558	14,5%	10.193	15,5%	8.199	12,5%	992	1,5%	87	,1%	33.227	50,5%
<b>TOTAL</b>	<b>8.603</b>	<b>13,1%</b>	<b>19.746</b>	<b>30%</b>	<b>20.852</b>	<b>31,7%</b>	<b>14.786</b>	<b>22,5%</b>	<b>1.701</b>	<b>2,6%</b>	<b>87</b>	<b>,1%</b>	<b>65.775</b>	<b>100%</b>

Fuente: SENAINFO DEPLAE

Tabla 177. NNAA atendidos en la línea de atención OPD, según región, sexo y categoría causal de ingreso. Año 2020

REGIÓN	SEXO	CATEGORÍA CAUSAL DE INGRESO																		TOTAL	
		FALTAS O DELITOS INIMPUTABLES		MALTRATO		NEGLIGENCIA		OTRAS CAUSALES DE INGRESO		PEORES FORMAS DE TRABAJO INFANTIL		PRÁCTICAS ABUSIVAS SEXUALES		VÍCTIMA DE ABANDONO		VÍCTIMA DE DELITOS (SALVO MALTRATO)		VIOLENCIA INTRAFAMILIAR (VIF)			
		RECuento	% TOTAL	RECuento	% TOTAL	RECuento	% TOTAL	RECuento	% TOTAL	RECuento	% TOTAL	RECuento	% TOTAL	RECuento	% TOTAL	RECuento	% TOTAL	RECuento	% TOTAL		
REGIÓN DE ARICA Y PARINACOTA	Hombres	0	0%	15	,0%	4	,0%	286	,4%	0	0%	0	0%	0	0%	1	,0%	15	,0%	321	,5%
	Mujeres	0	0%	17	,0%	0	0%	290	,4%	0	0%	0	0%	0	0%	12	,0%	19	,0%	338	,5%
	Total	0	0%	32	,0%	4	,0%	576	,9%	0	0%	0	0%	0	0%	13	,0%	34	,1%	659	1,0%
REGIÓN DE TARAPACÁ	Hombres	3	,0%	140	,2%	290	,4%	418	,6%	1	,0%	6	,0%	9	,0%	13	,0%	143	,2%	1.023	1,6%
	Mujeres	4	,0%	138	,2%	256	,4%	358	,5%	0	0%	2	,0%	4	,0%	25	,0%	123	,2%	910	1,4%
	Total	7	,0%	278	,4%	546	,8%	776	1,2%	1	,0%	8	,0%	13	,0%	38	,1%	266	,4%	1.933	2,9%
REGIÓN DE ANTOFAGASTA	Hombres	2	,0%	22	,0%	156	,2%	382	,6%	2	,0%	3	,0%	5	,0%	8	,0%	74	,1%	654	1,0%
	Mujeres	1	,0%	21	,0%	157	,2%	399	,6%	0	0%	1	,0%	8	,0%	24	,0%	60	,1%	671	1,0%
	Total	3	,0%	43	,1%	313	,5%	781	1,2%	2	,0%	4	,0%	13	,0%	32	,0%	134	,2%	1.325	2,0%
REGIÓN DE ATACAMA	Hombres	1	,0%	39	,1%	109	,2%	341	,5%	1	,0%	4	,0%	4	,0%	4	,0%	95	,1%	598	,9%
	Mujeres	2	,0%	31	,0%	83	,1%	377	,6%	0	0%	1	,0%	1	,0%	25	,0%	90	,1%	610	,9%
	Total	3	,0%	70	,1%	192	,3%	718	1,1%	1	,0%	5	,0%	5	,0%	29	,0%	185	,3%	1.208	1,8%
REGIÓN DE COQUIMBO	Hombres	8	,0%	138	,2%	486	,7%	1.011	1,5%	2	,0%	21	,0%	5	,0%	34	,1%	297	,5%	2.002	3,0%
	Mujeres	5	,0%	159	,2%	421	,6%	1.018	1,5%	2	,0%	6	,0%	4	,0%	123	,2%	302	,5%	2.040	3,1%
	Total	13	,0%	297	,5%	907	1,4%	2.029	3,1%	4	,0%	27	,0%	9	,0%	157	,2%	599	,9%	4.042	6,1%
REGIÓN DE VALPARAÍSO	Hombres	3	,0%	103	,2%	362	,6%	1.004	1,5%	3	,0%	10	,0%	7	,0%	20	,0%	291	,4%	1.803	2,7%
	Mujeres	0	0%	82	,1%	321	,5%	1.079	1,6%	1	,0%	3	,0%	7	,0%	65	,1%	235	,4%	1.793	2,7%
	Total	3	,0%	185	,3%	683	1,0%	2.083	3,2%	4	,0%	13	,0%	14	,0%	85	,1%	526	,8%	3.596	5,5%
REGIÓN METROPOLITANA DE SANTIAGO	Hombres	39	,1%	1.160	1,8%	4.072	6,2%	6.557	10%	2	,0%	85	,1%	93	,1%	339	,5%	2.515	3,8%	14.862	22,6%
	Mujeres	25	,0%	1.217	1,9%	3.780	5,7%	6.777	10,3%	5	,0%	40	,1%	94	,1%	953	1,4%	2.405	3,7%	15.296	23,3%
	Total	64	,1%	2.377	3,6%	7.852	11,9%	13.334	20,3%	7	,0%	125	,2%	187	,3%	1.292	2,0%	4.920	7,5%	30.158	45,9%

REGIÓN	SEXO	CATEGORÍA CAUSAL DE INGRESO																		TOTAL	
		FALTAS O DELITOS INIMPUTABLES		MALTRATO		NEGLIGENCIA		OTRAS CAUSALES DE INGRESO		PEORES FORMAS DE TRABAJO INFANTIL		PRÁCTICAS ABUSIVAS SEXUALES		VÍCTIMA DE ABANDONO		VÍCTIMA DE DELITOS (SALVO MALTRATO)		VIOLENCIA INTRAFAMILIAR (VIF)			
		RECuento	% TOTAL	RECuento	% TOTAL	RECuento	% TOTAL	RECuento	% TOTAL	RECuento	% TOTAL	RECuento	% TOTAL	RECuento	% TOTAL	RECuento	% TOTAL	RECuento	% TOTAL	RECuento	% TOTAL
REGIÓN DEL LIBERTADOR GENERAL BERNARDO O'HIGGINS	Hombres	7	,0%	43	,1%	413	,6%	731	1,1%	0	0%	11	,0%	5	,0%	11	,0%	323	,5%	1.544	2,3%
	Mujeres	2	,0%	64	,1%	380	,6%	686	1,0%	1	,0%	2	,0%	1	,0%	57	,1%	304	,5%	1.497	2,3%
	Total	9	,0%	107	,2%	793	1,2%	1.417	2,2%	1	,0%	13	,0%	6	,0%	68	,1%	627	1,0%	3.041	4,6%
REGIÓN DEL MAULE	Hombres	12	,0%	116	,2%	389	,6%	1.027	1,6%	1	,0%	3	,0%	2	,0%	21	,0%	243	,4%	1.814	2,8%
	Mujeres	9	,0%	137	,2%	303	,5%	984	1,5%	0	0%	4	,0%	3	,0%	58	,1%	234	,4%	1.732	2,6%
	Total	21	,0%	253	,4%	692	1,1%	2.011	3,1%	1	,0%	7	,0%	5	,0%	79	,1%	477	,7%	3.546	5,4%
REGIÓN DE ÑUBLE	Hombres	3	,0%	39	,1%	290	,4%	181	,3%	0	0%	6	,0%	2	,0%	13	,0%	136	,2%	670	1,0%
	Mujeres	1	,0%	30	,0%	214	,3%	211	,3%	0	0%	6	,0%	2	,0%	57	,1%	141	,2%	662	1,0%
	Total	4	,0%	69	,1%	504	,8%	392	,6%	0	0%	12	,0%	4	,0%	70	,1%	277	,4%	1.332	2,0%
REGIÓN DE BIOBÍO	Hombres	10	,0%	152	,2%	559	,8%	481	,7%	0	0%	41	,1%	3	,0%	63	,1%	343	,5%	1.652	2,5%
	Mujeres	4	,0%	169	,3%	491	,7%	478	,7%	3	,0%	11	,0%	7	,0%	223	,3%	372	,6%	1.758	2,7%
	Total	14	,0%	321	,5%	1.050	1,6%	959	1,5%	3	,0%	52	,1%	10	,0%	286	,4%	715	1,1%	3.410	5,2%
REGIÓN DE LA ARAUCANÍA	Hombres	54	,1%	250	,4%	913	1,4%	980	1,5%	3	,0%	50	,1%	17	,0%	105	,2%	534	,8%	2.906	4,4%
	Mujeres	15	,0%	261	,4%	910	1,4%	986	1,5%	0	0%	16	,0%	6	,0%	319	,5%	584	,9%	3.097	4,7%
	Total	69	,1%	511	,8%	1.823	2,8%	1.966	3,0%	3	,0%	66	,1%	23	,0%	424	,6%	1.118	1,7%	6.003	9,1%
REGIÓN DE LOS RÍOS	Hombres	12	,0%	60	,1%	159	,2%	330	,5%	3	,0%	9	,0%	6	,0%	14	,0%	159	,2%	752	1,1%
	Mujeres	1	,0%	61	,1%	129	,2%	351	,5%	2	,0%	3	,0%	3	,0%	62	,1%	142	,2%	754	1,1%
	Total	13	,0%	121	,2%	288	,4%	681	1,0%	5	,0%	12	,0%	9	,0%	76	,1%	301	,5%	1.506	2,3%
REGIÓN DE LOS LAGOS	Hombres	8	,0%	104	,2%	443	,7%	757	1,2%	0	0%	9	,0%	10	,0%	36	,1%	324	,5%	1.691	2,6%
	Mujeres	3	,0%	109	,2%	441	,7%	783	1,2%	1	,0%	6	,0%	6	,0%	109	,2%	320	,5%	1.778	2,7%
	Total	11	,0%	213	,3%	884	1,3%	1.540	2,3%	1	,0%	15	,0%	16	,0%	145	,2%	644	1,0%	3.469	5,3%

REGIÓN	SEXO	CATEGORÍA CAUSAL DE INGRESO																		TOTAL	
		FALTAS O DELITOS INIMPUTABLES		MALTRATO		NEGLIGENCIA		OTRAS CAUSALES DE INGRESO		PEORES FORMAS DE TRABAJO INFANTIL		PRÁCTICAS ABUSIVAS SEXUALES		VÍCTIMA DE ABANDONO		VÍCTIMA DE DELITOS (SALVO MALTRATO)		VIOLENCIA INTRAFAMILIAR (VIF)			
		RECuento	% TOTAL	RECuento	% TOTAL	RECuento	% TOTAL	RECuento	% TOTAL	RECuento	% TOTAL	RECuento	% TOTAL	RECuento	% TOTAL	RECuento	% TOTAL	RECuento	% TOTAL	RECuento	% TOTAL
REGIÓN DE AYSÉN	Hombres	0	0%	11	,0%	68	,1%	42	,1%	1	,0%	1	,0%	0	0%	0	0%	11	,0%	134	,2%
	Mujeres	0	0%	10	,0%	59	,1%	49	,1%	0	0%	0	0%	2	,0%	7	,0%	16	,0%	143	,2%
	Total	0	0%	21	,0%	127	,2%	91	,1%	1	,0%	1	,0%	2	,0%	7	,0%	27	,0%	277	,4%
REGIÓN DE MAGALLANES Y LA ANTÁRTICA CHILENA	Hombres	0	0%	1	,0%	18	,0%	99	,2%	0	0%	0	0%	0	0%	0	0%	4	,0%	122	,2%
	Mujeres	0	0%	1	,0%	18	,0%	123	,2%	0	0%	0	0%	0	0%	1	,0%	5	,0%	148	,2%
	Total	0	0%	2	,0%	36	,1%	222	,3%	0	0%	0	0%	0	0%	1	,0%	9	,0%	270	,4%
TOTAL	Hombres	162	,2%	2.393	3,6%	8.731	13,3%	14.627	22,2%	19	,0%	259	,4%	168	,3%	682	1,0%	5.507	8,4%	32.548	49,5%
	Mujeres	72	,1%	2.507	3,8%	7.963	12,1%	14.949	22,7%	15	,0%	101	,2%	148	,2%	2.120	3,2%	5.352	8,1%	33.227	50,5%
	Total	234	,4%	4.900	7,4%	16.694	25,4%	29.576	45,0%	34	,1%	360	,5%	316	,5%	2.802	4,3%	10.859	16,5%	65.775	100%

Fuente: SENAINFO DEPLAE

Gráfico 52. Distribución porcentual de las causales de ingreso de los NNAA atendidos en la línea de atención OPD. Año 2020

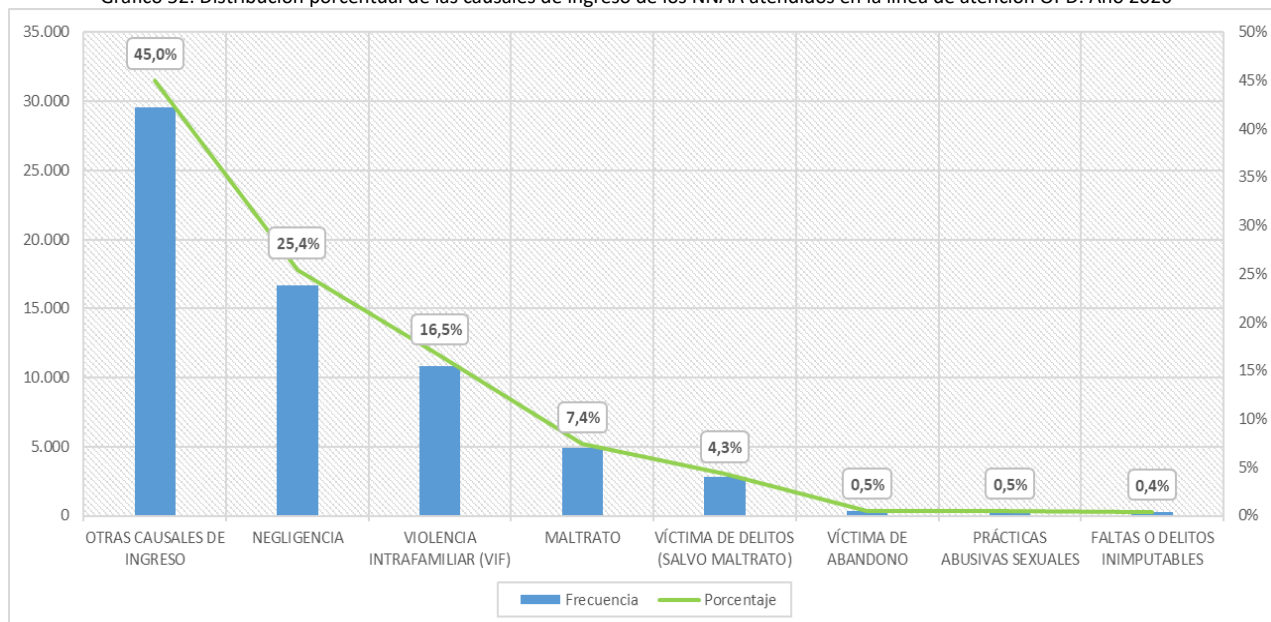

Fuente: SENAINFO DEPLAE

Tabla 178. NNAA atendidos en la línea OPD, según nacionalidad y sexo. Año 2020

NACIONALIDAD	HOMBRES		MUJERES		TOTAL	
	RECuento	% TOTAL	RECuento	% TOTAL	RECuento	% TOTAL
Argentina	14	,02%	22	,03%	36	,05%
Boliviana	143	,22%	172	,26%	315	,48%
Brasileña	1	,00%	6	,01%	7	,01%
Chilena	31.586	48,02%	32.237	49,01%	63.823	97,03%
China	2	,00%	0	,00%	2	,00%
Colombiana	133	,20%	103	,16%	236	,36%
Cubana	2	,00%	0	,00%	2	,00%
Dominicana	18	,03%	22	,03%	40	,06%
Ecuatoriana	43	,07%	37	,06%	80	,12%
Española	5	,01%	1	,00%	6	,01%
Francesa	0	,00%	1	,00%	1	,00%
Haitiana	164	,25%	164	,25%	328	,50%
Hondureña	1	,00%	2	,00%	3	,00%
Israelí	0	,00%	1	,00%	1	,00%
Italiana	3	,00%	0	,00%	3	,00%
Mexicana	0	,00%	2	,00%	2	,00%
Pakistaní	1	,00%	0	,00%	1	,00%
Paraguaya	5	,01%	3	,00%	8	,01%
Peruana	230	,35%	246	,37%	476	,72%

NACIONALIDAD	HOMBRES		MUJERES		TOTAL	
	RECuento	% TOTAL	RECuento	% TOTAL	RECuento	% TOTAL
Sierraleonesa	0	,00%	1	,00%	1	,00%
Ucraniana	0	,00%	1	,00%	1	,00%
Uruguay	0	,00%	1	,00%	1	,00%
Venezolana	197	,30%	205	,31%	402	,61%
<b>Subtotal extranjeros</b>	<b>962</b>	<b>1,46%</b>	<b>990</b>	<b>1,51%</b>	<b>1.952</b>	<b>2,97%</b>
<b>Total</b>	<b>32.548</b>	<b>49,48%</b>	<b>33.227</b>	<b>50,52%</b>	<b>65.775</b>	<b>100,00%</b>

Fuente: SENAINFO DEPLAE



#### 4.4 Vigentes al 30 de junio y 31 de diciembre de 2020

---

La población vigente corresponde a la cantidad de niños, niñas, adolescentes y adultos que se encuentran en la línea de atención OPD en un día determinado. En este apartado se da cuenta de la población vigente al 30 de junio y 31 de diciembre de 2020. Es importante señalar que la población vigente cambia continuamente debido al flujo de ingresos y egresos de los NNAA en el respectivo modelo.

##### 4.4.1 VIGENTES AL 30 DE JUNIO

Tabla 179. NNAA vigentes en la línea de atención OPD al 30 de junio, según categoría causal de ingreso, tramo de edad y sexo. Año 2020

CATEGORÍA CAUSAL DE INGRESO	SEXO	TRAMO DE EDAD												TOTAL	
		PRIMERA INFANCIA I (0 - 3 AÑOS)		PRIMERA INFANCIA II (4 - 8 AÑOS)		SEGUNDA INFANCIA (9 - 13 AÑOS)		ADOLESCENTE (14 - 17 AÑOS)		MAYORES DE EDAD		EN GESTACIÓN			
		RECUESTO	% TOTAL	RECUESTO	% TOTAL	RECUESTO	% TOTAL	RECUESTO	% TOTAL	RECUESTO	% TOTAL	RECUESTO	% TOTAL	RECUESTO	% TOTAL
FALTAS O DELITOS INIMPUTABLES	Hombres	0	0%	4	,0%	12	,0%	35	,1%	1	,0%	0	0%	52	,2%
	Mujeres	0	0%	1	,0%	8	,0%	16	,1%	2	,0%	0	0%	27	,1%
	Total	0	0%	5	,0%	20	,1%	51	,2%	3	,0%	0	0%	79	,3%
MALTRATO	Hombres	76	,3%	318	1,2%	439	1,6%	236	,9%	12	,0%	0	0%	1.081	3,9%
	Mujeres	55	,2%	234	,9%	425	1,5%	347	1,3%	29	,1%	1	,0%	1.091	4,0%
	Total	131	,5%	552	2,0%	864	3,1%	583	2,1%	41	,1%	1	,0%	2.172	7,9%
NEGLIGENCIA	Hombres	610	2,2%	1.350	4,9%	1.314	4,8%	711	2,6%	34	,1%	0	0%	4.019	14,6%
	Mujeres	560	2,0%	1.156	4,2%	1.099	4,0%	732	2,7%	26	,1%	1	,0%	3.574	13,0%
	Total	1.170	4,3%	2.506	9,1%	2.413	8,8%	1.443	5,3%	60	,2%	1	,0%	7.593	27,6%
OTRAS CAUSALES DE INGRESO	Hombres	887	3,2%	1.898	6,9%	1.883	6,9%	1.166	4,2%	49	,2%	0	0%	5.883	21,4%
	Mujeres	853	3,1%	1.814	6,6%	1.737	6,3%	1.418	5,2%	62	,2%	29	,1%	5.913	21,5%
	Total	1.740	6,3%	3.712	13,5%	3.620	13,2%	2.584	9,4%	111	,4%	29	,1%	11.796	42,9%
PEORES FORMAS DE TRABAJO INFANTIL	Hombres	0	0%	2	,0%	4	,0%	2	,0%	0	0%	0	0%	8	,0%
	Mujeres	1	,0%	0	0%	0	0%	1	,0%	1	,0%	0	0%	3	,0%
	Total	1	,0%	2	,0%	4	,0%	3	,0%	1	,0%	0	0%	11	,0%
PRÁCTICAS ABUSIVAS SEXUALES	Hombres	0	0%	30	,1%	52	,2%	35	,1%	1	,0%	0	0%	118	,4%
	Mujeres	0	0%	15	,1%	13	,0%	11	,0%	0	0%	0	0%	39	,1%
	Total	0	0%	45	,2%	65	,2%	46	,2%	1	,0%	0	0%	157	,6%
VÍCTIMA DE ABANDONO	Hombres	16	,1%	27	,1%	19	,1%	18	,1%	0	0%	0	0%	80	,3%
	Mujeres	9	,0%	17	,1%	20	,1%	18	,1%	0	0%	0	0%	64	,2%
	Total	25	,1%	44	,2%	39	,1%	36	,1%	0	0%	0	0%	144	,5%
VÍCTIMA DE DELITOS (SALVO MALTRATO)	Hombres	13	,0%	137	,5%	92	,3%	39	,1%	1	,0%	0	0%	282	1,0%
	Mujeres	27	,1%	198	,7%	251	,9%	279	1,0%	7	,0%	0	0%	762	2,8%

CATEGORÍA CAUSAL DE INGRESO	SEXO	TRAMO DE EDAD												TOTAL	
		PRIMERA INFANCIA I (0 - 3 AÑOS)		PRIMERA INFANCIA II (4 - 8 AÑOS)		SEGUNDA INFANCIA (9 - 13 AÑOS)		ADOLESCENTE (14 - 17 AÑOS)		MAYORES DE EDAD		EN GESTACIÓN			
		RECUESTO	% TOTAL	RECUESTO	% TOTAL	RECUESTO	% TOTAL	RECUESTO	% TOTAL	RECUESTO	% TOTAL	RECUESTO	% TOTAL	RECUESTO	% TOTAL
VIOLENCIA INTRAFAMILIAR (VIF)	Total	40	,1%	335	1,2%	343	1,2%	318	1,2%	8	,0%	0	0%	1.044	3,8%
	Hombres	337	1,2%	848	3,1%	735	2,7%	364	1,3%	11	,0%	0	0%	2.295	8,4%
	Mujeres	313	1,1%	729	2,7%	727	2,6%	390	1,4%	23	,1%	0	0%	2.182	7,9%
	Total	650	2,4%	1.577	5,7%	1.462	5,3%	754	2,7%	34	,1%	0	0%	4.477	16,3%
TOTAL	Hombres	1.939	7,1%	4.614	16,8%	4.550	16,6%	2.606	9,5%	109	,4%	0	0%	13.818	50,3%
	Mujeres	1.818	6,6%	4.164	15,2%	4.280	15,6%	3.212	11,7%	150	,5%	31	,1%	13.655	49,7%
	Total	3.757	13,7%	8.778	32,0%	8.830	32,1%	5.818	21,2%	259	,9%	31	,1%	27.473	100%

Fuente SENAINFO DEPLAE

Tabla 180. NNA vigentes en proyectos de la línea de atención OPD al 30 de junio, según región, causal de ingreso y sexo. Año 2020

REGIÓN	SEXO	CATEGORÍA CAUSAL DE INGRESO									TOTAL	
		FALTAS O DELITOS INIMPUTABLES	MALTRATO	NEGLIGENCIA	OTRAS CAUSALES DE INGRESO	PEORES FORMAS DE TRABAJO INFANTIL	PRÁCTICAS ABUSIVAS SEXUALES	VÍCTIMA DE ABANDONO	VÍCTIMA DE DELITOS (SALVO MALTRATO)	VIOLENCIA INTRAFAMILIAR (VIF)		
REGIÓN DE ÁRICA Y PARINACOTA	Hombres	Recuento	0	4	0	61	0	0	0	0	2	67
		% total	0%	3,1%	0%	46,6%	0%	0%	0%	0%	1,5%	51,1%
	Mujeres	Recuento	0	4	0	58	0	0	0	0	2	64
		% total	0%	3,1%	0%	44,3%	0%	0%	0%	0%	1,5%	48,9%
	Total	Recuento	0	8	0	119	0	0	0	0	4	131
		% total	0%	6,1%	0%	90,8%	0%	0%	0%	0%	3,1%	100%
REGIÓN DE TARAPACÁ	Hombres	Recuento	1	88	162	161	1	1	7	3	74	498
		% total	,1%	9,8%	18,0%	17,9%	,1%	,1%	,8%	,3%	8,2%	55,4%
	Mujeres	Recuento	2	71	135	117	0	2	3	10	61	401

REGIÓN	SEXO	CATEGORÍA CAUSAL DE INGRESO									TOTAL	
		FALTAS O DELITOS INIMPUTABLES	MALTRATO	NEGLIGENCIA	OTRAS CAUSALES DE INGRESO	PEORES FORMAS DE TRABAJO INFANTIL	PRÁCTICAS ABUSIVAS SEXUALES	VÍCTIMA DE ABANDONO	VÍCTIMA DE DELITOS (SALVO MALTRATO)	VIOLENCIA INTRAFAMILIAR (VIF)		
	Total	% total	,2%	7,9%	15,0%	13,0%	0%	,2%	,3%	1,1%	6,8%	44,6%
		Recuento	3	159	297	278	1	3	10	13	135	899
		% total	,3%	17,7%	33,0%	30,9%	,1%	,3%	1,1%	1,4%	15,0%	100%
REGIÓN DE ANTOFAGASTA	Hombres	Recuento	0	12	65	126	0	0	4	1	18	226
		% total	0%	2,5%	13,6%	26,4%	0%	0%	,8%	,2%	3,8%	47,4%
	Mujeres	Recuento	1	12	75	127	0	0	6	8	22	251
		% total	,2%	2,5%	15,7%	26,6%	0%	0%	1,3%	1,7%	4,6%	52,6%
	Total	Recuento	1	24	140	253	0	0	10	9	40	477
		% total	,2%	5,0%	29,4%	53,0%	0%	0%	2,1%	1,9%	8,4%	100%
REGIÓN DE ATACAMA	Hombres	Recuento	1	14	41	96	0	1	0	1	34	188
		% total	,3%	3,9%	11,3%	26,5%	0%	,3%	0%	,3%	9,4%	51,9%
	Mujeres	Recuento	0	9	32	96	0	0	0	5	32	174
		% total	0%	2,5%	8,8%	26,5%	0%	0%	0%	1,4%	8,8%	48,1%
	Total	Recuento	1	23	73	192	0	1	0	6	66	362
		% total	,3%	6,4%	20,2%	53,0%	0%	,3%	0%	1,7%	18,2%	100%
REGIÓN DE COQUIMBO	Hombres	Recuento	2	63	186	447	0	9	2	5	130	844
		% total	,1%	3,9%	11,5%	27,6%	0%	,6%	,1%	,3%	8,0%	52,0%
	Mujeres	Recuento	0	58	150	421	0	0	2	33	114	778
		% total	0%	3,6%	9,2%	26,0%	0%	0%	,1%	2,0%	7,0%	48,0%
	Total	Recuento	2	121	336	868	0	9	4	38	244	1.622
		% total	,1%	7,5%	20,7%	53,5%	0%	,6%	,2%	2,3%	15,0%	100%
REGIÓN DE VALPARAÍSO	Hombres	Recuento	1	42	152	341	3	4	4	5	70	622
		% total	,1%	3,3%	12,1%	27,1%	,2%	,3%	,3%	,4%	5,6%	49,4%
	Mujeres	Recuento	0	36	140	372	1	2	3	23	59	636

REGIÓN	SEXO	CATEGORÍA CAUSAL DE INGRESO									TOTAL	
		FALTAS O DELITOS INIMPUTABLES	MALTRATO	NEGLIGENCIA	OTRAS CAUSALES DE INGRESO	PEORES FORMAS DE TRABAJO INFANTIL	PRÁCTICAS ABUSIVAS SEXUALES	VÍCTIMA DE ABANDONO	VÍCTIMA DE DELITOS (SALVO MALTRATO)	VIOLENCIA INTRAFAMILIAR (VIF)		
	Total	% total	0%	2,9%	11,1%	29,6%	,1%	,2%	,2%	1,8%	4,7%	50,6%
		Recuento	1	78	292	713	4	6	7	28	129	1.258
		% total	,1%	6,2%	23,2%	56,7%	,3%	,5%	,6%	2,2%	10,3%	100%
REGIÓN METROPOLITANA DE SANTIAGO	Hombres	Recuento	21	568	2.176	2.919	1	45	41	183	1.198	7.152
		% total	,1%	4,0%	15,2%	20,4%	,0%	,3%	,3%	1,3%	8,4%	49,9%
	Mujeres	Recuento	10	590	1.953	3.014	2	18	41	408	1.140	7176
		% total	,1%	4,1%	13,6%	21,0%	,0%	,1%	,3%	2,8%	8,0%	50,1%
	Total	Recuento	31	1.158	4.129	5.933	3	63	82	591	2.338	14.328
		% total	,2%	8,1%	28,8%	41,4%	,0%	,4%	,6%	4,1%	16,3%	100%
REGIÓN DEL LIBERTADOR GENERAL BERNARDO O'HIGGINS	Hombres	Recuento	3	16	141	251	0	1	2	1	104	519
		% total	,3%	1,7%	14,8%	26,3%	0%	,1%	,2%	,1%	10,9%	54,4%
	Mujeres	Recuento	1	16	107	215	0	2	0	9	85	435
		% total	,1%	1,7%	11,2%	22,5%	0%	,2%	0%	,9%	8,9%	45,6%
	Total	Recuento	4	32	248	466	0	3	2	10	189	954
		% total	,4%	3,4%	26,0%	48,8%	0%	,3%	,2%	1,0%	19,8%	100%
REGIÓN DEL MAULE	Hombres	Recuento	4	48	178	415	0	1	1	6	93	746
		% total	,3%	3,2%	12,0%	28,1%	0%	,1%	,1%	,4%	6,3%	50,4%
	Mujeres	Recuento	4	59	139	406	0	0	1	24	100	733
		% total	,3%	4,0%	9,4%	27,5%	0%	0%	,1%	1,6%	6,8%	49,6%
	Total	Recuento	8	107	317	821	0	1	2	30	193	1.479
		% total	,5%	7,2%	21,4%	55,5%	0%	,1%	,1%	2,0%	13,0%	100%
REGIÓN DE ÑUBLE	Hombres	Recuento	0	23	124	70	0	2	1	7	61	288
		% total	0%	4,3%	22,9%	12,9%	0%	,4%	,2%	1,3%	11,3%	53,2%
	Mujeres	Recuento	1	13	93	72	0	1	1	17	55	253
		% total	,1%	4,3%	22,9%	12,9%	0%	,4%	,2%	1,3%	11,3%	53,2%

REGIÓN	SEXO	CATEGORÍA CAUSAL DE INGRESO									TOTAL	
		FALTAS O DELITOS INIMPUTABLES	MALTRATO	NEGLIGENCIA	OTRAS CAUSALES DE INGRESO	PEORES FORMAS DE TRABAJO INFANTIL	PRÁCTICAS ABUSIVAS SEXUALES	VÍCTIMA DE ABANDONO	VÍCTIMA DE DELITOS (SALVO MALTRATO)	VIOLENCIA INTRAFAMILIAR (VIF)		
	Total	% total	,2%	2,4%	17,2%	13,3%	0%	,2%	,2%	3,1%	10,2%	46,8%
		Recuento	1	36	217	142	0	3	2	24	116	541
		% total	,2%	6,7%	40,1%	26,2%	0%	,6%	,4%	4,4%	21,4%	100%
REGIÓN DE BIOBÍO	Hombres	Recuento	1	50	217	164	0	22	2	12	117	585
		% total	,1%	4,2%	18,4%	13,9%	0%	1,9%	,2%	1,0%	9,9%	49,5%
	Mujeres	Recuento	1	62	198	160	0	3	2	47	124	597
		% total	,1%	5,2%	16,8%	13,5%	0%	,3%	,2%	4,0%	10,5%	50,5%
	Total	Recuento	2	112	415	324	0	25	4	59	241	1.182
		% total	,2%	9,5%	35,1%	27,4%	0%	2,1%	,3%	5,0%	20,4%	100%
REGIÓN DE LA ARAUCANÍA	Hombres	Recuento	14	93	364	430	1	23	10	49	211	1.195
		% total	,6%	3,8%	14,8%	17,5%	,0%	,9%	,4%	2,0%	8,6%	48,6%
	Mujeres	Recuento	6	97	346	450	0	9	4	125	226	1.263
		% total	,2%	3,9%	14,1%	18,3%	0%	,4%	,2%	5,1%	9,2%	51,4%
	Total	Recuento	20	190	710	880	1	32	14	174	437	2.458
		% total	,8%	7,7%	28,9%	35,8%	,0%	1,3%	,6%	7,1%	17,8%	100%
REGIÓN DE LOS RÍOS	Hombres	Recuento	3	18	77	126	2	5	0	3	72	306
		% total	,5%	3,0%	13,0%	21,3%	,3%	,8%	0%	,5%	12,2%	51,7%
	Mujeres	Recuento	1	27	50	125	0	1	0	17	65	286
		% total	,2%	4,6%	8,4%	21,1%	0%	,2%	0%	2,9%	11,0%	48,3%
	Total	Recuento	4	45	127	251	2	6	0	20	137	592
		% total	,7%	7,6%	21,5%	42,4%	,3%	1,0%	0%	3,4%	23,1%	100%
REGIÓN DE LOS LAGOS	Hombres	Recuento	1	35	125	224	0	4	6	6	109	510
		% total	,1%	3,4%	12,2%	21,8%	0%	,4%	,6%	,6%	10,6%	49,7%
	Mujeres	Recuento	0	35	137	216	0	1	0	34	94	517

REGIÓN	SEXO	CATEGORÍA CAUSAL DE INGRESO									TOTAL	
		FALTAS O DELITOS INIMPUTABLES	MALTRATO	NEGLIGENCIA	OTRAS CAUSALES DE INGRESO	PEORES FORMAS DE TRABAJO INFANTIL	PRÁCTICAS ABUSIVAS SEXUALES	VÍCTIMA DE ABANDONO	VÍCTIMA DE DELITOS (SALVO MALTRATO)	VIOLENCIA INTRAFAMILIAR (VIF)		
	Total	% total	0%	3,4%	13,3%	21,0%	0%	,1%	0%	3,3%	9,2%	50,3%
		Recuento	1	70	262	440	0	5	6	40	203	1.027
		% total	,1%	6,8%	25,5%	42,8%	0%	,5%	,6%	3,9%	19,8%	100%
REGIÓN DE AYSÉN	Hombres	Recuento	0	7	10	8	0	0	0	0	1	26
		% total	0%	12,1%	17,2%	13,8%	0%	0%	0%	0%	1,7%	44,8%
	Mujeres	Recuento	0	2	15	12	0	0	1	1	1	32
		% total	0%	3,4%	25,9%	20,7%	0%	0%	1,7%	1,7%	1,7%	55,2%
	Total	Recuento	0	9	25	20	0	0	1	1	2	58
		% total	0%	15,5%	43,1%	34,5%	0%	0%	1,7%	1,7%	3,4%	100%
REGIÓN DE MAGALLANES Y LA ANTÁRTICA CHILENA	Hombres	Recuento	0	0	1	44	0	0	0	0	1	46
		% total	0%	0%	1,0%	41,9%	0%	0%	0%	0%	1,0%	43,8%
	Mujeres	Recuento	0	0	4	52	0	0	0	1	2	59
		% total	0%	0%	3,8%	49,5%	0%	0%	0%	1,0%	1,9%	56,2%
	Total	Recuento	0	0	5	96	0	0	0	1	3	105
		% total	0%	0%	4,8%	91,4%	0%	0%	0%	1,0%	2,9%	100%
TOTAL	Hombres	Recuento	52	1.081	4.019	5.883	8	118	80	282	2.295	13.818
		% total	,2%	3,9%	14,6%	21,4%	,0%	,4%	,3%	1,0%	8,4%	50,3%
	Mujeres	Recuento	27	1.091	3.574	5.913	3	39	64	762	2.182	13.655
		% total	,1%	4,0%	13,0%	21,5%	,0%	,1%	,2%	2,8%	7,9%	49,7%
	Total	Recuento	79	2.172	7.593	11.796	11	157	144	1.044	4.477	27.473
		% total	,3%	7,9%	27,6%	42,9%	,0%	,6%	,5%	3,8%	16,3%	100%

Fuente: SENAINFO DEPLAE





NACIONALIDAD	REGIÓN																TOTAL	
	REGIÓN DE ÁRICA	REGIÓN DE TARAPACÁ	REGIÓN DE ANTOFAGASTA	REGIÓN DE ATACAMA	REGIÓN DE COQUIMBO	REGIÓN DE VALPARAÍSO	REGIÓN METROPOLITANA	REGIÓN DEL LIBERTADOR	REGIÓN DEL MAULE	REGIÓN DE ÑUBLE	REGIÓN DE BIOBÍO	REGIÓN DE LA ARAUCANÍA	REGIÓN DE LOS RÍOS	REGIÓN DE LOS LAGOS	REGIÓN DE AYSÉN	REGIÓN DE MAGALLANES		
MEXICANA	% total	0%	0%	0%	0%	0%	0%	,0%	0%	0%	0%	0%	0%	0%	0%	0%	0%	,0%
	Recuento	0	0	0	0	0	0	1	0	0	0	0	0	0	0	0	0	0
PARAGUAYA	% total	0%	0%	0%	0%	0%	0%	,0%	0%	0%	0%	0%	0%	0%	0%	0%	0%	,0%
	Recuento	0	0	0	0	0	0	4	1	0	0	0	0	0	0	0	0	0
PERUANA	% total	0%	,1%	,0%	0%	,0%	,0%	,7%	,0%	,0%	0%	,0%	,0%	0%	0%	0%	0%	,8%
	Recuento	0	20	9	0	2	1	179	1	1	0	1	2	0	0	0	0	0
VENEZOLANA	% total	,0%	,0%	,0%	0%	,0%	,0%	,4%	,0%	,0%	,0%	,0%	,0%	0%	,0%	0%	0%	,6%
	Recuento	2	9	3	0	3	13	101	3	6	2	3	3	0	9	0	0	0
TOTAL	% total	,5%	3,3%	1,7%	1,3%	5,9%	4,6%	52,2%	3,5%	5,4%	2,0%	4,3%	8,9%	2,2%	3,7%	,2%	,4%	100%
	Recuento	131	899	477	362	1.622	1.258	14.328	954	1.479	541	1.182	2.458	592	1.027	58	105	27.473

Fuente: SENAINFO DEPLAE

Tabla 182. NNAA vigentes en proyectos de la línea de atención OPD al 30 de junio, según nacionalidad, tramo de edad y sexo. Año 2020

NACIONALIDAD	SEXO	TRAMO DE EDAD						TOTAL	
		PRIMERA INFANCIA I (0 - 3 AÑOS)	PRIMERA INFANCIA II (4 - 8 AÑOS)	SEGUNDA INFANCIA (9 - 13 AÑOS)	ADOLESCENTE (14 - 17 AÑOS)	MAYORES DE EDAD	EN GESTACIÓN		
ARGENTINA	Hombres	Recuento	1	4	2	1	0	0	8
		% total	5,6%	22,2%	11,1%	5,6%	0%	0%	44,4%
	Mujeres	Recuento	1	2	4	2	1	0	10
		% total	5,6%	11,1%	22,2%	11,1%	5,6%	0%	55,6%
	Total	Recuento	2	6	6	3	1	0	18
		% total	11,1%	33,3%	33,3%	16,7%	5,6%	0%	100%
BOLIVIANA	Hombres	Recuento	6	20	23	8	2	0	59
		% total	4,7%	15,5%	17,8%	6,2%	1,6%	0%	45,7%
	Mujeres	Recuento	5	23	28	14	0	0	70
		% total	3,9%	17,8%	21,7%	10,9%	0%	0%	54,3%
	Total	Recuento	11	43	51	22	2	0	129
		% total	8,5%	33,3%	39,5%	17,1%	1,6%	0%	100%
BRASILEÑA	Hombres	Recuento	0	0	0	1	0	0	1
		% total	0%	0%	0%	50%	0%	0%	50%
	Mujeres	Recuento	0	1	0	0	0	0	1
		% total	0%	50%	0%	0%	0%	0%	50%
	Total	Recuento	0	1	0	1	0	0	2
		% total	0%	50%	0%	50%	0%	0%	100%
CHILENA	Hombres	Recuento	1.904	4.491	4.387	2.510	105	0	13.397
		% total	7,1%	16,9%	16,5%	9,4%	,4%	0%	50,3%
	Mujeres	Recuento	1.797	4.039	4.132	3.098	139	31	13.236
		% total	6,7%	15,2%	15,5%	11,6%	,5%	,1%	49,7%
	Total	Recuento	3.701	8.530	8.519	5.608	244	31	26.633
		% total	13,9%	32,0%	32,0%	21,1%	,9%	,1%	100%
COLOMBIANA	Hombres	Recuento	2	8	25	14	0	0	49
		% total	2,4%	9,5%	29,8%	16,7%	0%	0%	58,3%
	Mujeres	Recuento	2	5	14	11	3	0	35
		% total	2,4%	6,0%	16,7%	13,1%	3,6%	0%	41,7%
	Total	Recuento	4	13	39	25	3	0	84
		% total	4,8%	15,5%	46,4%	29,8%	3,6%	0%	100%
CUBANA	Hombres	Recuento	0	0	0	1	0	0	1
		% total	0%	0%	0%	100%	0%	0%	100%
	Total	Recuento	0	0	0	1	0	0	1
		% total	0%	0%	0%	100%	0%	0%	100%
DOMINICANA	Hombres	Recuento	0	1	3	7	0	0	11
		% total	0%	4,8%	14,3%	33,3%	0%	0%	52,4%
	Mujeres	Recuento	0	2	5	3	0	0	10
		% total	0%	4,8%	14,3%	33,3%	0%	0%	52,4%

NACIONALIDAD	SEXO	TRAMO DE EDAD						TOTAL	
		PRIMERA INFANCIA I (0 - 3 AÑOS)	PRIMERA INFANCIA II (4 - 8 AÑOS)	SEGUNDA INFANCIA (9 - 13 AÑOS)	ADOLESCENTE (14 - 17 AÑOS)	MAYORES DE EDAD	EN GESTACIÓN		
	Total	% total	0%	9,5%	23,8%	14,3%	0%	0%	47,6%
		Recuento	0	3	8	10	0	0	21
		% total	0%	14,3%	38,1%	47,6%	0%	0%	100%
ECUATORIANA	Hombres	Recuento	4	4	4	4	0	0	16
		% total	13,8%	13,8%	13,8%	13,8%	0%	0%	55,2%
	Mujeres	Recuento	0	3	6	3	1	0	13
		% total	0%	10,3%	20,7%	10,3%	3,4%	0%	44,8%
	Total	Recuento	4	7	10	7	1	0	29
		% total	13,8%	24,1%	34,5%	24,1%	3,4%	0%	100%
ESPAÑOLA	Hombres	Recuento	0	0	0	1	0	0	1
		% total	0%	0%	0%	50%	0%	0%	50%
	Mujeres	Recuento	0	0	1	0	0	0	1
		% total	0%	0%	50%	0%	0%	0%	50%
	Total	Recuento	0	0	1	1	0	0	2
		% total	0%	0%	50%	50%	0%	0%	100%
HAITIANA	Hombres	Recuento	5	35	38	14	1	0	93
		% total	2,9%	20,6%	22,4%	8,2%	,6%	0%	54,7%
	Mujeres	Recuento	4	21	30	19	3	0	77
		% total	2,4%	12,4%	17,6%	11,2%	1,8%	0%	45,3%
	Total	Recuento	9	56	68	33	4	0	170
		% total	5,3%	32,9%	40%	19,4%	2,4%	0%	100%
HONDUREÑA	Hombres	Recuento	0	0	1	0	0	0	1
		% total	0%	0%	50%	0%	0%	0%	50%
	Mujeres	Recuento	0	0	0	1	0	0	1
		% total	0%	0%	0%	50%	0%	0%	50%
	Total	Recuento	0	0	1	1	0	0	2
		% total	0%	0%	50%	50%	0%	0%	100%
ISRAELÍ	Mujeres	Recuento	0	0	0	1	0	0	1
		% total	0%	0%	0%	100%	0%	0%	100%
	Total	Recuento	0	0	0	1	0	0	1
		% total	0%	0%	0%	100%	0%	0%	100%
ITALIANA	Hombres	Recuento	0	0	2	0	0	0	2
		% total	0%	0%	100%	0%	0%	0%	100%
	Total	Recuento	0	0	2	0	0	0	2
		% total	0%	0%	100%	0%	0%	0%	100%
MEXICANA	Mujeres	Recuento	0	0	1	0	0	0	1
		% total	0%	0%	100%	0%	0%	0%	100%
	Total	Recuento	0	0	1	0	0	0	1

NACIONALIDAD	SEXO	TRAMO DE EDAD						TOTAL	
		PRIMERA INFANCIA I (0 - 3 AÑOS)	PRIMERA INFANCIA II (4 - 8 AÑOS)	SEGUNDA INFANCIA (9 - 13 AÑOS)	ADOLESCENTE (14 - 17 AÑOS)	MAYORES DE EDAD	EN GESTACIÓN		
		% total	0%	0%	100%	0%	0%	0%	100%
PARAGUAYA	Hombres	Recuento	0	0	2	2	0	0	4
		% total	0%	0%	40%	40%	0%	0%	80%
	Mujeres	Recuento	0	0	1	0	0	0	1
		% total	0%	0%	20%	0%	0%	0%	20%
	Total	Recuento	0	0	3	2	0	0	5
		% total	0%	0%	60%	40%	0%	0%	100%
PERUANA	Hombres	Recuento	5	25	38	32	1	0	101
		% total	2,3%	11,6%	17,6%	14,8%	,5%	0%	46,8%
	Mujeres	Recuento	1	29	34	48	3	0	115
		% total	,5%	13,4%	15,7%	22,2%	1,4%	0%	53,2%
	Total	Recuento	6	54	72	80	4	0	216
		% total	2,8%	25,0%	33,3%	37,0%	1,9%	0%	100%
VENEZOLANA	Hombres	Recuento	12	26	25	11	0	0	74
		% total	7,6%	16,6%	15,9%	7,0%	0%	0%	47,1%
	Mujeres	Recuento	8	39	24	12	0	0	83
		% total	5,1%	24,8%	15,3%	7,6%	0%	0%	52,9%
	Total	Recuento	20	65	49	23	0	0	157
		% total	12,7%	41,4%	31,2%	14,6%	0%	0%	100%
TOTAL	Hombres	Recuento	<b>1.939</b>	<b>4.614</b>	<b>4.550</b>	<b>2.606</b>	<b>109</b>	<b>0</b>	<b>13.818</b>
		% total	<b>7,1%</b>	<b>16,8%</b>	<b>16,6%</b>	<b>9,5%</b>	<b>,4%</b>	<b>0%</b>	<b>50,3%</b>
	Mujeres	Recuento	<b>1.818</b>	<b>4.164</b>	<b>4.280</b>	<b>3.212</b>	<b>150</b>	<b>31</b>	<b>13.655</b>
		% total	<b>6,6%</b>	<b>15,2%</b>	<b>15,6%</b>	<b>11,7%</b>	<b>,5%</b>	<b>,1%</b>	<b>49,7%</b>
	Total	Recuento	<b>3.757</b>	<b>8.778</b>	<b>8.830</b>	<b>5.818</b>	<b>259</b>	<b>31</b>	<b>27.473</b>
		% total	<b>13,7%</b>	<b>32,0%</b>	<b>32,1%</b>	<b>21,2%</b>	<b>,9%</b>	<b>,1%</b>	<b>100%</b>

Fuente: SENAINFO DEPLAE

Tabla 183. NNAA vigentes en proyectos de la línea de atención OPD al 30 de junio, según nacionalidad y causal de ingreso. Año 2020

NACIONALIDAD	CATEGORÍA CAUSAL DE INGRESO																		TOTAL	
	FALTAS O DELITOS INIMPUTABLES		MALTRATO		NEGLIGENCIA		OTRAS CAUSALES DE INGRESO		PEORES FORMAS DE TRABAJO INFANTIL		PRÁCTICAS ABUSIVAS SEXUALES		VÍCTIMA DE ABANDONO		VÍCTIMA DE DELITOS (SALVO MALTRATO)		VIOLENCIA INTRAFAMILIAR (VIF)			
	RECuento	% TOTAL	RECuento	% TOTAL	RECuento	% TOTAL	RECuento	% TOTAL	RECuento	% TOTAL	RECuento	% TOTAL	RECuento	% TOTAL	RECuento	% TOTAL	RECuento	% TOTAL	RECuento	% TOTAL
ARGENTINA	0	0%	2	,0%	2	,0%	11	,0%	0	0%	0	0%	0	0%	1	,0%	2	,0%	18	,1%
BOLIVIANA	0	0%	12	,0%	31	,1%	53	,2%	1	,0%	0	0%	4	,0%	5	,0%	23	,1%	129	,5%
BRASILEÑA	0	0%	0	0%	0	0%	2	,0%	0	0%	0	0%	0	0%	0	0%	0	0%	2	,0%
CHILENA	78	,3%	2.058	7,5%	7.446	27,1%	11.402	41,5%	10	,0%	149	,5%	137	,5%	1.004	3,7%	4.349	15,8%	26.633	96,9%
COLOMBIANA	0	0%	8	,0%	16	,1%	39	,1%	0	0%	0	0%	0	0%	3	,0%	18	,1%	84	,3%
CUBANA	0	0%	1	,0%	0	0%	0	0%	0	0%	0	0%	0	0%	0	0%	0	0%	1	,0%
DOMINICANA	0	0%	5	,0%	4	,0%	8	,0%	0	0%	0	0%	1	,0%	2	,0%	1	,0%	21	,1%
ECUATORIANA	0	0%	2	,0%	3	,0%	16	,1%	0	0%	0	0%	0	0%	2	,0%	6	,0%	29	,1%
ESPAÑOLA	0	0%	0	0%	0	0%	2	,0%	0	0%	0	0%	0	0%	0	0%	0	0%	2	,0%
HAITIANA	0	0%	39	,1%	36	,1%	67	,2%	0	0%	0	0%	1	,0%	3	,0%	24	,1%	170	,6%
HONDUREÑA	0	0%	0	0%	0	0%	0	0%	0	0%	1	,0%	0	0%	1	,0%	0	0%	2	,0%
ISRAELÍ	0	0%	0	0%	0	0%	1	,0%	0	0%	0	0%	0	0%	0	0%	0	0%	1	,0%
ITALIANA	0	0%	0	0%	0	0%	0	0%	0	0%	0	0%	0	0%	0	0%	2	,0%	2	,0%
MEXICANA	0	0%	1	,0%	0	0%	0	0%	0	0%	0	0%	0	0%	0	0%	0	0%	1	,0%
PARAGUAYA	0	0%	0	0%	1	,0%	4	,0%	0	0%	0	0%	0	0%	0	0%	0	0%	5	,0%
PERUANA	1	,0%	30	,1%	35	,1%	90	,3%	0	0%	4	,0%	1	,0%	19	,1%	36	,1%	216	,8%
VENEZOLANA	0	0%	14	,1%	19	,1%	101	,4%	0	0%	3	,0%	0	0%	4	,0%	16	,1%	157	,6%
<b>TOTAL</b>	<b>79</b>	<b>,3%</b>	<b>2.172</b>	<b>7,9%</b>	<b>7.593</b>	<b>27,6%</b>	<b>11.796</b>	<b>42,9%</b>	<b>11</b>	<b>,0%</b>	<b>157</b>	<b>,6%</b>	<b>144</b>	<b>,5%</b>	<b>1.044</b>	<b>3,8%</b>	<b>4.477</b>	<b>16,3%</b>	<b>27.473</b>	<b>100%</b>

Fuente: SENAINFO DEPLAE

#### 4.4.2 VIGENTES AL 31 DE DICIEMBRE

Tabla 184. NNAA vigentes en proyectos de la línea de atención OPD al 31 de diciembre, según tramo de edad, sexo y causal de ingreso. Año 2020

CATEGORÍA CAUSAL DE INGRESO	SEXO	TRAMO DE EDAD												TOTAL	
		PRIMERA INFANCIA I (0 - 3 AÑOS)		PRIMERA INFANCIA II (4 - 8 AÑOS)		SEGUNDA INFANCIA (9 - 13 AÑOS)		ADOLESCENTE (14 - 17 AÑOS)		MAYORES DE EDAD		EN GESTACIÓN			
		RECUESTO	% TOTAL	RECUESTO	% TOTAL	RECUESTO	% TOTAL	RECUESTO	% TOTAL	RECUESTO	% TOTAL	RECUESTO	% TOTAL	RECUESTO	% TOTAL
FALTAS O DELITOS INIMPUTABLES	Hombres	0	0%	2	,0%	12	,0%	30	,1%	2	,0%	0	0%	46	,2%
	Mujeres	0	0%	3	,0%	5	,0%	14	,1%	2	,0%	0	0%	24	,1%
	Total	0	0%	5	,0%	17	,1%	44	,2%	4	,0%	0	0%	70	,3%
MALTRATO	Hombres	72	,3%	233	,9%	345	1,3%	196	,8%	12	,0%	0	0%	858	3,3%
	Mujeres	55	,2%	202	,8%	326	1,3%	315	1,2%	24	,1%	1	,0%	923	3,6%
	Total	127	,5%	435	1,7%	671	2,6%	511	2,0%	36	,1%	1	,0%	1.781	6,9%
NEGLIGENCIA	Hombres	562	2,2%	1.134	4,4%	1.164	4,5%	608	2,4%	34	,1%	0	0%	3.502	13,6%
	Mujeres	512	2,0%	985	3,8%	958	3,7%	629	2,4%	43	,2%	0	0%	3.127	12,2%
	Total	1.074	4,2%	2.119	8,2%	2.122	8,3%	1.237	4,8%	77	,3%	0	0%	6.629	25,8%
OTRAS CAUSALES DE INGRESO	Hombres	815	3,2%	1.742	6,8%	1.853	7,2%	1.140	4,4%	60	,2%	0	0%	5.610	21,8%
	Mujeres	810	3,2%	1.709	6,7%	1.705	6,6%	1.382	5,4%	84	,3%	29	,1%	5.719	22,3%
	Total	1.625	6,3%	3.451	13,4%	3.558	13,9%	2.522	9,8%	144	,6%	29	,1%	11.329	44,1%
PEORES FORMAS DE TRABAJO INFANTIL	Hombres	0	0%	0	0%	3	,0%	1	,0%	0	0%	0	0%	4	,0%
	Mujeres	1	,0%	0	0%	4	,0%	2	,0%	0	0%	0	0%	7	,0%
	Total	1	,0%	0	0%	7	,0%	3	,0%	0	0%	0	0%	11	,0%
PRÁCTICAS ABUSIVAS SEXUALES	Hombres	0	0%	17	,1%	44	,2%	23	,1%	1	,0%	0	0%	85	,3%
	Mujeres	0	0%	13	,1%	14	,1%	10	,0%	0	0%	0	0%	37	,1%
	Total	0	0%	30	,1%	58	,2%	33	,1%	1	,0%	0	0%	122	,5%
VÍCTIMA DE ABANDONO	Hombres	4	,0%	18	,1%	21	,1%	11	,0%	0	0%	0	0%	54	,2%
	Mujeres	9	,0%	13	,1%	18	,1%	16	,1%	0	0%	0	0%	56	,2%
	Total	13	,1%	31	,1%	39	,2%	27	,1%	0	0%	0	0%	110	,4%
VÍCTIMA DE DELITOS (SALVO MALTRATO)	Hombres	9	,0%	111	,4%	89	,3%	40	,2%	3	,0%	0	0%	252	1,0%
	Mujeres	26	,1%	198	,8%	262	1,0%	277	1,1%	13	,1%	0	0%	776	3,0%

CATEGORÍA CAUSAL DE INGRESO	SEXO	TRAMO DE EDAD												TOTAL	
		PRIMERA INFANCIA I (0 - 3 AÑOS)		PRIMERA INFANCIA II (4 - 8 AÑOS)		SEGUNDA INFANCIA (9 - 13 AÑOS)		ADOLESCENTE (14 - 17 AÑOS)		MAYORES DE EDAD		EN GESTACIÓN			
		RECUESTO	% TOTAL	RECUESTO	% TOTAL	RECUESTO	% TOTAL	RECUESTO	% TOTAL	RECUESTO	% TOTAL	RECUESTO	% TOTAL	RECUESTO	% TOTAL
VIOLENCIA INTRAFAMILIAR (VIF)	Total	35	,1%	309	1,2%	351	1,4%	317	1,2%	16	,1%	0	0%	1.028	4,0%
	Hombres	364	1,4%	831	3,2%	762	3,0%	355	1,4%	16	,1%	0	0%	2.328	9,1%
	Mujeres	326	1,3%	736	2,9%	731	2,8%	460	1,8%	26	,1%	0	0%	2.279	8,9%
	Total	690	2,7%	1.567	6,1%	1.493	5,8%	815	3,2%	42	,2%	0	0%	4.607	17,9%
TOTAL	Hombres	1.826	7,1%	4.088	15,9%	4.293	16,7%	2.404	9,4%	128	,5%	0	0%	12.739	49,6%
	Mujeres	1.739	6,8%	3.859	15,0%	4.023	15,7%	3.105	12,1%	192	,7%	30	,1%	12.948	50,4%
	Total	3.565	13,9%	7.947	30,9%	8.316	32,4%	5.509	21,4%	320	1,2%	30	,1%	25.687	100%

Fuente: SENAINFO DEPLAE

Tabla 185. NNAA vigentes en proyectos de la línea de atención OPD al 31 de diciembre, según región y nacionalidad. Año 2020

NACIONALIDAD		REGIÓN															TOTAL	
		REGIÓN DE ARICA	REGIÓN DE TARAPACÁ	REGIÓN DE ANTOFAGASTA	REGIÓN DE ATACAMA	REGIÓN DE COQUIMBO	REGIÓN DE VALPARAÍSO	REGIÓN METROPOLITANA	REGIÓN DEL LIBERTADOR	REGIÓN DEL MAULE	REGIÓN DE ÑUBLE	REGIÓN DE BIOBIO	REGIÓN DE LA ARAUCANÍA	REGIÓN DE LOS RÍOS	REGIÓN DE LOS LAGOS	REGIÓN DE AYSÉN		REGIÓN DE MAGALLANES
ARGENTINA	Recuento	0	0	0	0	1	0	4	0	0	0	0	3	0	1	0	2	11
	% total	0%	0%	0%	0%	,0%	0%	,0%	0%	0%	0%	0%	,0%	0%	,0%	0%	,0%	,0%
BOLIVIANA	Recuento	8	47	14	4	4	3	47	4	3	0	0	4	0	0	0	0	138
	% total	,0%	,2%	,1%	,0%	,0%	,0%	,2%	,0%	,0%	0%	0%	,0%	0%	0%	0%	0%	,5%
CHILENA	Recuento	165	475	440	263	1.478	1.257	13.307	859	1.207	485	931	2.295	520	968	51	101	24.802
	% total	,6%	1,8%	1,7%	1,0%	5,8%	4,9%	51,8%	3,3%	4,7%	1,9%	3,6%	8,9%	2,0%	3,8%	,2%	,4%	96,6%
CHINA	Recuento	0	0	0	0	0	0	1	0	0	0	0	0	0	0	0	0	1
	% total	0%	0%	0%	0%	0%	0%	,0%	0%	0%	0%	0%	0%	0%	0%	0%	0%	,0%
COLOMBIANA	Recuento	3	3	5	1	3	1	62	1	0	0	1	1	0	2	0	0	83
	% total	,0%	,0%	,0%	,0%	,0%	,0%	,2%	,0%	0%	0%	,0%	,0%	0%	,0%	0%	0%	,3%



NACIONALIDAD	REGIÓN																TOTAL	
	REGIÓN DE ÁRICA	REGIÓN DE TARAPACÁ	REGIÓN DE ANTOFAGASTA	REGIÓN DE ATACAMA	REGIÓN DE COQUIMBO	REGIÓN DE VALPARAÍSO	REGIÓN METROPOLITANA	REGIÓN DEL LIBERTADOR	REGIÓN DEL MAULE	REGIÓN DE ÑUBLE	REGIÓN DE BIOBÍO	REGIÓN DE LA ARAUCANÍA	REGIÓN DE LOS RÍOS	REGIÓN DE LOS LAGOS	REGIÓN DE AYSÉN	REGIÓN DE MAGALLANES		
CUBANA	Recuento	0	0	0	0	0	0	2	0	0	0	0	0	0	0	0	0	2
	% total	0%	0%	0%	0%	0%	0%	,0%	0%	0%	0%	0%	0%	0%	0%	0%	0%	,0%
DOMINICANA	Recuento	0	0	0	0	0	0	13	0	0	0	0	0	0	4	0	1	18
	% total	0%	0%	0%	0%	0%	0%	,1%	0%	0%	0%	0%	0%	0%	,0%	0%	,0%	,1%
ECUATORIANA	Recuento	1	2	1	2	0	3	21	2	1	0	1	0	0	1	0	1	36
	% total	,0%	,0%	,0%	,0%	0%	,0%	,1%	,0%	,0%	0%	,0%	0%	0%	,0%	0%	,0%	,1%
ESPAÑOLA	Recuento	0	0	0	0	0	0	5	0	0	0	0	0	0	0	0	0	5
	% total	0%	0%	0%	0%	0%	0%	,0%	0%	0%	0%	0%	0%	0%	0%	0%	0%	,0%
FRANCESA	Recuento	0	0	0	0	0	0	0	0	0	0	0	0	0	1	0	0	1
	% total	0%	0%	0%	0%	0%	0%	0%	0%	0%	0%	0%	0%	0%	,0%	0%	0%	,0%
HAITIANA	Recuento	0	0	0	0	3	3	174	4	1	0	0	4	0	1	0	0	190
	% total	0%	0%	0%	0%	,0%	,0%	,7%	,0%	,0%	0%	0%	,0%	0%	,0%	0%	0%	,7%
ISRAELÍ	Recuento	0	0	0	0	0	0	1	0	0	0	0	0	0	0	0	0	1
	% total	0%	0%	0%	0%	0%	0%	,0%	0%	0%	0%	0%	0%	0%	0%	0%	0%	,0%
ITALIANA	Recuento	0	0	0	0	0	0	2	0	0	0	0	0	0	0	0	0	2
	% total	0%	0%	0%	0%	0%	0%	,0%	0%	0%	0%	0%	0%	0%	0%	0%	0%	,0%
PARAGUAYA	Recuento	0	0	0	0	0	0	2	0	0	0	0	0	0	0	0	0	2
	% total	0%	0%	0%	0%	0%	0%	,0%	0%	0%	0%	0%	0%	0%	0%	0%	0%	,0%
PERUANA	Recuento	1	16	4	0	2	3	172	0	1	0	0	0	0	1	0	0	200
	% total	,0%	,1%	,0%	0%	,0%	,0%	,7%	0%	,0%	0%	0%	0%	0%	,0%	0%	0%	,8%
VENEZOLANA	Recuento	6	14	5	4	6	15	126	1	7	2	3	2	0	3	0	1	195
	% total	,0%	,1%	,0%	,0%	,0%	,1%	,5%	,0%	,0%	,0%	,0%	,0%	0%	,0%	0%	,0%	,8%
TOTAL	Recuento	184	557	469	274	1.497	1.285	13.939	871	1.220	487	936	2.309	520	982	51	106	25.687
	% total	,7%	2,2%	1,8%	1,1%	5,8%	5,0%	54,3%	3,4%	4,7%	1,9%	3,6%	9,0%	2,0%	3,8%	,2%	,4%	100%

Fuente: SENAINFO DEPLAE

Tabla 186. NNAA vigentes en proyectos de la línea de atención OPD al 31 de diciembre, según nacionalidad, tramo de edad y sexo. Año 2020

NACIONALIDAD	SEXO	TRAMO DE EDAD												TOTAL	
		PRIMERA INFANCIA I (0 - 3 AÑOS)		PRIMERA INFANCIA II (4 - 8 AÑOS)		SEGUNDA INFANCIA (9 - 13 AÑOS)		ADOLESCENTE (14 - 17 AÑOS)		MAYORES DE EDAD		EN GESTACIÓN			
		RECuento	% TOTAL	RECuento	% TOTAL	RECuento	% TOTAL	RECuento	% TOTAL	RECuento	% TOTAL	RECuento	% TOTAL	RECuento	% TOTAL
ARGENTINA	Hombres	1	,0%	2	,0%	1	,0%	1	,0%	0	0%	0	0%	5	,0%
	Mujeres	1	,0%	3	,0%	0	0%	1	,0%	1	,0%	0	0%	6	,0%
	Total	2	,0%	5	,0%	1	,0%	2	,0%	1	,0%	0	0%	11	,0%
BOLIVIANA	Hombres	4	,0%	26	,1%	22	,1%	11	,0%	1	,0%	0	0%	64	,2%
	Mujeres	5	,0%	23	,1%	27	,1%	18	,1%	1	,0%	0	0%	74	,3%
	Total	9	,0%	49	,2%	49	,2%	29	,1%	2	,0%	0	0%	138	,5%
CHILENA	Hombres	1.798	7,0%	3.956	15,4%	4.118	16,0%	2.302	9,0%	122	,5%	0	0%	12.296	47,9%
	Mujeres	1.719	6,7%	3.740	14,6%	3.870	15,1%	2.972	11,6%	175	,7%	30	,1%	12.506	48,7%
	Total	3.517	13,7%	7.696	30%	7.988	31,1%	5.274	20,5%	297	1,2%	30	,1%	24.802	96,6%
CHINA	Hombres	0	0%	1	,0%	0	0%	0	0%	0	0%	0	0%	1	,0%
	Total	0	0%	1	,0%	0	0%	0	0%	0	0%	0	0%	1	,0%
COLOMBIANA	Hombres	1	,0%	10	,0%	26	,1%	13	,1%	1	,0%	0	0%	51	,2%
	Mujeres	2	,0%	5	,0%	13	,1%	11	,0%	1	,0%	0	0%	32	,1%
	Total	3	,0%	15	,1%	39	,2%	24	,1%	2	,0%	0	0%	83	,3%
CUBANA	Hombres	0	0%	0	0%	0	0%	2	,0%	0	0%	0	0%	2	,0%
	Total	0	0%	0	0%	0	0%	2	,0%	0	0%	0	0%	2	,0%
DOMINICANA	Hombres	0	0%	2	,0%	3	,0%	3	,0%	0	0%	0	0%	8	,0%
	Mujeres	0	0%	2	,0%	4	,0%	4	,0%	0	0%	0	0%	10	,0%
	Total	0	0%	4	,0%	7	,0%	7	,0%	0	0%	0	0%	18	,1%
ECUATORIANA	Hombres	3	,0%	7	,0%	7	,0%	3	,0%	0	0%	0	0%	20	,1%
	Mujeres	1	,0%	3	,0%	7	,0%	2	,0%	3	,0%	0	0%	16	,1%
	Total	4	,0%	10	,0%	14	,1%	5	,0%	3	,0%	0	0%	36	,1%
ESPAÑOLA	Hombres	0	0%	1	,0%	1	,0%	2	,0%	0	0%	0	0%	4	,0%
	Mujeres	0	0%	0	0%	1	,0%	0	0%	0	0%	0	0%	1	,0%
	Total	0	0%	1	,0%	2	,0%	2	,0%	0	0%	0	0%	5	,0%
FRANCESA	Mujeres	0	0%	0	0%	1	,0%	0	0%	0	0%	0	0%	1	,0%
	Total	0	0%	0	0%	1	,0%	0	0%	0	0%	0	0%	1	,0%
HAITIANA	Hombres	1	,0%	29	,1%	48	,2%	17	,1%	0	0%	0	0%	95	,4%
	Mujeres	2	,0%	24	,1%	36	,1%	28	,1%	5	,0%	0	0%	95	,4%
	Total	3	,0%	53	,2%	84	,3%	45	,2%	5	,0%	0	0%	190	,7%
ISRAELÍ	Mujeres	0	0%	0	0%	0	0%	1	,0%	0	0%	0	0%	1	,0%
	Total	0	0%	0	0%	0	0%	1	,0%	0	0%	0	0%	1	,0%
ITALIANA	Hombres	0	0%	0	0%	1	,0%	1	,0%	0	0%	0	0%	2	,0%
	Total	0	0%	0	0%	1	,0%	1	,0%	0	0%	0	0%	2	,0%
PARAGUAYA	Hombres	0	0%	0	0%	0	0%	1	,0%	0	0%	0	0%	1	,0%
	Mujeres	0	0%	0	0%	0	0%	1	,0%	0	0%	0	0%	1	,0%

NACIONALIDAD	SEXO	TRAMO DE EDAD												TOTAL	
		PRIMERA INFANCIA I (0 - 3 AÑOS)		PRIMERA INFANCIA II (4 - 8 AÑOS)		SEGUNDA INFANCIA (9 - 13 AÑOS)		ADOLESCENTE (14 - 17 AÑOS)		MAYORES DE EDAD		EN GESTACIÓN			
		RECUESTO	% TOTAL	RECUESTO	% TOTAL	RECUESTO	% TOTAL	RECUESTO	% TOTAL	RECUESTO	% TOTAL	RECUESTO	% TOTAL	RECUESTO	% TOTAL
	Total	0	0%	0	0%	0	0%	2	,0%	0	0%	0	0%	2	,0%
PERUANA	Hombres	5	,0%	23	,1%	38	,1%	31	,1%	3	,0%	0	0%	100	,4%
	Mujeres	1	,0%	22	,1%	34	,1%	39	,2%	4	,0%	0	0%	100	,4%
	Total	6	,0%	45	,2%	72	,3%	70	,3%	7	,0%	0	0%	200	,8%
VENEZOLANA	Hombres	13	,1%	31	,1%	28	,1%	17	,1%	1	,0%	0	0%	90	,4%
	Mujeres	8	,0%	37	,1%	30	,1%	28	,1%	2	,0%	0	0%	105	,4%
	Total	21	,1%	68	,3%	58	,2%	45	,2%	3	,0%	0	0%	195	,8%
TOTAL	Hombres	1.826	7,1%	4.088	15,9%	4.293	16,7%	2.404	9,4%	128	,5%	0	0%	12.739	49,6%
	Mujeres	1.739	6,8%	3.859	15,0%	4.023	15,7%	3.105	12,1%	192	,7%	30	,1%	12.948	50,4%
	Total	3.565	13,9%	7.947	30,9%	8.316	32,4%	5.509	21,4%	320	1,2%	30	,1%	25.687	100%

Fuente: SENAINFO DEPLAE

Tabla 187. NNAA vigentes en proyectos de la línea de atención OPD al 31 de diciembre, según nacionalidad y causal de ingreso. Año 2020

NACIONALIDAD		CATEGORÍA CAUSAL DE INGRESO									TOTAL
		FALTAS O DELITOS INIMPUTABLES	MALTRATO	NEGLIGENCIA	OTRAS CAUSALES DE INGRESO	PEORES FORMAS DE TRABAJO INFANTIL	PRÁCTICAS ABUSIVAS SEXUALES	VÍCTIMA DE ABANDONO	VÍCTIMA DE DELITOS (SALVO MALTRATO)	VIOLENCIA INTRAFAMILIAR (VIF)	
ARGENTINA	Recuento	0	1	1	9	0	0	0	0	0	11
	% total	0%	,0%	,0%	,0%	0%	0%	0%	0%	0%	,0%
BOLIVIANA	Recuento	0	15	27	59	0	1	4	4	28	138
	% total	0%	,1%	,1%	,2%	0%	,0%	,0%	,0%	,1%	,5%
CHILENA	Recuento	69	1.658	6.470	10.923	11	113	102	989	4.467	24.802
	% total	,3%	6,5%	25,2%	42,5%	,0%	,4%	,4%	3,9%	17,4%	96,6%
CHINA	Recuento	0	0	0	1	0	0	0	0	0	1
	% total	0%	0%	0%	,0%	0%	0%	0%	0%	0%	,0%
COLOMBIANA	Recuento	0	5	17	41	0	1	0	1	18	83
	% total	0%	,0%	,1%	,2%	0%	,0%	0%	,0%	,1%	,3%
CUBANA	Recuento	0	1	0	1	0	0	0	0	0	2
	% total	0%	,0%	0%	,0%	0%	0%	0%	0%	0%	,0%
DOMINICANA	Recuento	0	4	1	8	0	0	1	1	3	18
	% total	0%	,0%	,0%	,0%	0%	0%	,0%	,0%	,0%	,1%
ECUATORIANA	Recuento	0	4	4	17	0	1	0	2	8	36
	% total	0%	,0%	,0%	,1%	0%	,0%	0%	,0%	,0%	,1%
ESPAÑOLA	Recuento	0	0	1	4	0	0	0	0	0	5
	% total	0%	0%	,0%	,0%	0%	0%	0%	0%	0%	,0%
FRANCESA	Recuento	0	0	0	1	0	0	0	0	0	1
	% total	0%	0%	0%	,0%	0%	0%	0%	0%	0%	,0%
HAITIANA	Recuento	0	49	39	66	0	1	2	4	29	190
	% total	0%	,2%	,2%	,3%	0%	,0%	,0%	,0%	,1%	,7%
ISRAELÍ	Recuento	0	0	0	1	0	0	0	0	0	1

NACIONALIDAD	CATEGORÍA CAUSAL DE INGRESO									TOTAL	
	FALTAS O DELITOS INIMPUTABLES	MALTRATO	NEGLIGENCIA	OTRAS CAUSALES DE INGRESO	PEORES FORMAS DE TRABAJO INFANTIL	PRÁCTICAS ABUSIVAS SEXUALES	VÍCTIMA DE ABANDONO	VÍCTIMA DE DELITOS (SALVO MALTRATO)	VIOLENCIA INTRAFAMILIAR (VIF)		
	% total	0%	0%	0%	,0%	0%	0%	0%	0%	0%	,0%
ITALIANA	Recuento	0	0	0	0	0	0	0	0	2	2
	% total	0%	0%	0%	0%	0%	0%	0%	0%	,0%	,0%
PARAGUAYA	Recuento	0	0	1	1	0	0	0	0	0	2
	% total	0%	0%	,0%	,0%	0%	0%	0%	0%	0%	,0%
PERUANA	Recuento	0	24	41	75	0	3	1	21	35	200
	% total	0%	,1%	,2%	,3%	0%	,0%	,0%	,1%	,1%	,8%
VENEZOLANA	Recuento	1	20	27	122	0	2	0	6	17	195
	% total	,0%	,1%	,1%	,5%	0%	,0%	0%	,0%	,1%	,8%
TOTAL	Recuento	<b>70</b>	<b>1.781</b>	<b>6.629</b>	<b>11.329</b>	<b>11</b>	<b>122</b>	<b>110</b>	<b>1.028</b>	<b>4.607</b>	<b>25.687</b>
	% total	<b>,3%</b>	<b>6,9%</b>	<b>25,8%</b>	<b>44,1%</b>	<b>,0%</b>	<b>,5%</b>	<b>,4%</b>	<b>4,0%</b>	<b>17,9%</b>	<b>100%</b>

Fuente: SENAINFO DEPLAE

## 4.5 Egresados

---

**Durante el año 2020 egresaron de la línea de atención OPD un total de 29.177 niños, niñas, adolescentes y adultos.** Los egresados de esta línea representan el 26% de total de egresos registrados en la red de Protección de SENAME. Respecto a la **distribución por sexo** de la población egresada, se puede indicar que el 50,3% corresponde a usuarios de sexo masculino (n=14.662) y el restante 49,7% a usuarias de sexo femenino (n=14.515).

En cuanto a la **distribución etaria de los NNAA egresados**, se puede señalar que éstas se concentran en tres tramos etarios, en primer lugar, los niños y niñas de “9 a 13 años” que con 9.034 casos representa el 31% respecto al total de egresados, seguido por los niños y niñas de “4 a 8 años” (29,1%; n=8.479) y los adolescentes de “14 a 17 años” (22,9%; n=6.685). Al considerar el tiempo promedio de permanencia se verifica que los usuarios de sexo masculino permanecen, en promedio, más tiempo que las mujeres antes del egreso en los tramos etarios “4 a 8 años” (333 versus 324,2), “9 a 13 años” (368,3 versus 346,4 días), “14 a 17 años” (340,3 versus 329,5 días) y “Mayores de edad” (565,1 versus 512 días).

De la totalidad de la población egresada de la Oficinas de Protección de Derechos, el 82,7% de los NNAA cumplieron con el **Plan de Intervención individual** (n=24.125), es decir, que cumplieron entre el 80% y 100% de los objetivos del plan de trabajo formulado específicamente para cada usuario, de acuerdo a las características del caso, y el 10,2% cumplió parcialmente los PII, es decir, dieron cumplimiento entre el 50 % y el 79% de los objetivos planteados.

Por último, en relación a las **principales causales de egreso**, se puede señalar que el 41,6% de los usuarios egresaron por causales “Asociado al cumplimiento del PII” (n=12.136); seguido el 20,1% que egresan por causales “Asociadas a resoluciones del Tribunal” (n=5.872) y el 16,8% que egresan por causales “Asociadas directamente a la intervención” (n=4.890).

A continuación, se presentan cruces con variables de interés:

Tabla 188. NNAA egresados de la línea de atención OPD según región. Año 2020

REGIÓN	FRECUENCIA	PORCENTAJE
REGIÓN DE ARICA Y PARINACOTA	369	1,3%
REGIÓN DE TARAPACÁ	1.080	3,7%
REGIÓN DE ANTOFAGASTA	702	2,4%
REGIÓN DE ATACAMA	544	1,9%
REGIÓN DE COQUIMBO	1.733	5,9%
REGIÓN DE VALPARAÍSO	1.606	5,5%
REGIÓN METROPOLITANA DE SANTIAGO	12.086	41,4%
REGIÓN DEL LIBERTADOR GENERAL BERNARDO O'HIGGINS	1.361	4,7%
REGIÓN DEL MAULE	1.686	5,8%
REGIÓN DE ÑUBLE	556	1,9%
REGIÓN DE BIOBÍO	1.817	6,2%
REGIÓN DE LA ARAUCANÍA	2.901	9,9%
REGIÓN DE LOS RÍOS	721	2,5%
REGIÓN DE LOS LAGOS	1.747	6,0%
REGIÓN DE AYSÉN	142	0,5%
REGIÓN DE MAGALLANES Y LA ANTÁRTICA CHILENA	126	0,4%
<b>TOTAL</b>	<b>29.177</b>	<b>100%</b>

Fuente: SENAINFO DEPLAE

Tabla 189. NNAA egresados de la línea de atención OPD, según tramo de edad y sexo. Año 2020

TRAMO DE EDAD		SEXO		TOTAL
		HOMBRES	MUJERES	
PRIMERA INFANCIA I (0 - 3 AÑOS)	Recuento	1.868	1.821	3.689
	% total	6,4%	6,2%	12,6%
PRIMERA INFANCIA II (4 - 8 AÑOS)	Recuento	4.489	3.990	8.479
	% total	15,4%	13,7%	29,1%
SEGUNDA INFANCIA (9 - 13 AÑOS)	Recuento	4.686	4.348	9.034
	% total	16,1%	14,9%	31,0%
ADOLESCENCIA (14 - 17 AÑOS)	Recuento	3.099	3.586	6.685
	% total	10,6%	12,3%	22,9%
MAYORES DE EDAD	Recuento	520	700	1.220
	% total	1,8%	2,4%	4,2%
EN GESTACIÓN	Recuento	0	70	70
	% total	0%	,2%	,2%
<b>TOTAL</b>	<b>Recuento</b>	<b>14.662</b>	<b>14.515</b>	<b>29.177</b>
	<b>% total</b>	<b>50,3%</b>	<b>49,7%</b>	<b>100%</b>

Fuente: SENAINFO DEPLAE

Tabla 190. NNAA egresados de la línea de atención OPD según tiempo de permanencia. Año 2020

TRAMO DE PERMANENCIA	FRECUENCIA	PORCENTAJE
0 A 30 DÍAS	2.315	7,9%
31 A 120 DÍAS	6.220	21,3%
121 A 365 DÍAS	11.044	37,9%
1 A 2 AÑOS	6.326	21,7%
MÁS DE 2 AÑOS	3.272	11,2%
<b>TOTAL</b>	<b>29.177</b>	<b>100%</b>

Fuente: SENAINFO DEPLAE

Gráfico 53. Tiempo de permanencia de los NNAA egresados de la línea de atención OPD. Año 2020

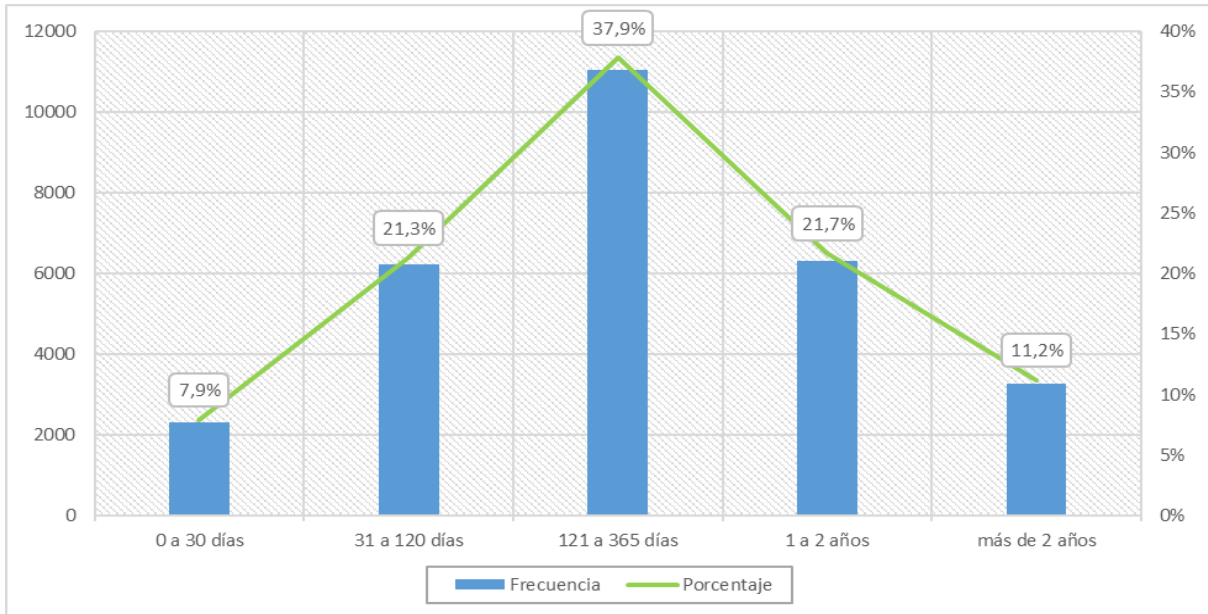

Fuente: SENAINFO DEPLAE

Tabla 191. Tiempo promedio de permanencia en la línea de atención OPD, según tramo de edad y sexo. Año 2020

Tramo de edad	Sexo	Permanencia
		Media
Primera Infancia I (0 - 3 años)	Hombres	235,1
	Mujeres	235,8
	Total	235,4
Primera Infancia II (4 - 8 años)	Hombres	333
	Mujeres	324,2
	Total	328,9
Segunda Infancia (9 - 13 años)	Hombres	368,3
	Mujeres	346,4
	Total	357,7
Adolescencia (14 - 17 años)	Hombres	340,3
	Mujeres	329,5
	Total	334,5



Tramo de edad	Sexo	Permanencia
		Media
Mayores de edad	Hombres	565,1
	Mujeres	512
	Total	534,6
En gestación	Mujeres	154,8
	Total	154,8
<b>Total</b>	<b>Hombres</b>	<b>329,3</b>
	<b>Mujeres</b>	<b>335,5</b>
	<b>Total</b>	<b>235,1</b>

Fuente: SENAINFO DEPLAE

Tabla 192. Grado de cumplimiento del Plan de Intervención Individual (PII) de los NNAA egresados de la línea de atención OPD. Año 2020

GRADO CUMPLIMIENTO PII	FRECUENCIA	PORCENTAJE
LOGRADO (ALREDEDOR DEL 100% DE LOGROS)	24.125	82,7%
PARCIALMENTE LOGRADO (MAS DE UN 50% DE LOGROS)	2.962	10,2%
NO LOGRADO (MENOS DE UN 50% DE LOGROS)	431	1,5%
SIN GRADO CUMPLIMIENTO	1.239	4,2%
NO ADSCRITO A PROGRAMA	130	0,4%
NO LO TERMINA, LO INTERRUMPE	290	1,0%
<b>Total</b>	<b>29.177</b>	<b>100%</b>

Fuente: SENAINFO DEPLAE

Tabla 193. Con quién egresan los NNAA atendidos en línea de atención OPD. Año 2020

CON QUIÉN EGRESA	FRECUENCIA	PORCENTAJE
FAMILIA BIOLÓGICA NUCLEAR	24.172	82,85%
PROYECTO RED SENAME (LRPA/ADOPCIÓN)	2.505	8,59%
FAMILIA BIOLÓGICA EXTENSA	1.825	6,25%
CENTRO O SERVICIO FUERA DE LA RED SENAME, INCLUYE ORGANISMOS DE LA COMUNIDAD	268	0,92%
SE DESCONOCE	96	0,33%
FAMILIA EXTERNA	114	0,39%
FAMILIA ACOGIDA	40	0,14%
PROYECTO RESIDENCIAL/FAE/AMBULATORIO (PROTECCIÓN)	35	0,12%
EGRESA SOLO	46	0,16%
NNA EGRESA SOLO, CON PROYECTO DE APOYO	31	0,11%
FAMILIA ADOPTIVA	28	0,10%
CON SU PAREJA	10	0,03%
TRASPASO INTERNO	7	0,02%
<b>TOTAL</b>	<b>29.177</b>	<b>100,0%</b>

Fuente: SENAINFO DEPLAE

Tabla 194. NNAA egresados de la línea de atención OPD, según causal de egreso, sexo y tramo de edad. Año 2020

TIPO CAUSAL DE EGRESO	SEXO	TRAMO DE EDAD												TOTAL	
		PRIMERA INFANCIA I (0 - 3 AÑOS)		PRIMERA INFANCIA II (4 - 8 AÑOS)		SEGUNDA INFANCIA (9 - 13 AÑOS)		ADOLESCENCIA (14 - 17 AÑOS)		MAYORES DE EDAD		EN GESTACIÓN			
		RECuento	% TOTAL	RECuento	% TOTAL	RECuento	% TOTAL	RECuento	% TOTAL	RECuento	% TOTAL	RECuento	% TOTAL	RECuento	% TOTAL
ASOCIADAS A LA INTERRUPCIÓN DE LA INTERVENCIÓN	Hombres	20	0,07%	67	0,23%	66	0,23%	48	0,2%	5	0,02%	0	0,00%	206	0,71%
	Mujeres	21	0,07%	32	0,11%	53	0,18%	47	0,2%	3	0,01%	0	0,00%	156	0,53%
	Total	41	0,14%	99	0,34%	119	0,41%	95	0,3%	8	0,03%	0	0,00%	362	1,24%
ASOCIADAS A RESOLUCIONES ADMINISTRATIVAS	Hombres	143	0,49%	362	1,24%	388	1,33%	241	0,8%	198	0,68%	0	0,00%	1.332	4,57%
	Mujeres	115	0,39%	340	1,17%	339	1,16%	303	1,0%	298	1,02%	0	0,00%	1.395	4,78%
	Total	258	0,88%	702	2,41%	727	2,49%	544	1,9%	496	1,70%	0	0,00%	2.727	9,35%
ASOCIADAS A RESOLUCIONES DEL TRIBUNAL	Hombres	402	1,38%	881	3,02%	933	3,20%	626	2,1%	52	0,18%	0	0,00%	2.894	9,92%
	Mujeres	400	1,37%	813	2,79%	919	3,15%	772	2,6%	74	0,25%	0	0,00%	2.978	10,21%
	Total	802	2,75%	1.694	5,81%	1.852	6,35%	1.398	4,8%	126	0,43%	0	0,00%	5.872	20,13%
ASOCIADAS AL TÉRMINO DE LA INTERVENCIÓN	Hombres	112	0,38%	319	1,09%	310	1,06%	214	0,7%	31	0,11%	0	0,00%	986	3,38%
	Mujeres	108	0,37%	228	0,78%	280	0,96%	232	0,8%	26	0,09%	0	0,00%	874	3,00%
	Total	220	0,75%	547	1,87%	590	2,02%	446	1,5%	57	0,20%	0	0,00%	1.860	6,37%
ASOCIADAS DIRECTAMENTE A LA INTERVENCIÓN	Hombres	287	0,98%	754	2,58%	809	2,77%	539	1,8%	42	0,14%	0	0,00%	2.431	8,33%
	Mujeres	302	1,04%	716	2,45%	765	2,62%	616	2,1%	60	0,21%	0	0,00%	2.459	8,43%
	Total	589	2,02%	1.470	5,04%	1.574	5,39%	1.155	4,0%	102	0,35%	0	0,00%	4.890	16,76%
ASOCIADO AL CUMPLIMIENTO DEL PII	Hombres	820	2,81%	1.925	6,60%	1.989	6,82%	1.293	4,4%	143	0,49%	0	0,00%	6.170	21,15%
	Mujeres	777	2,66%	1.705	5,84%	1.820	6,24%	1.469	5,0%	170	0,58%	25	0,09%	5.966	20,45%
	Total	1.597	5,47%	3.630	12,44%	3.809	13,05%	2.762	9,5%	313	1,07%	25	0,09%	12.136	41,59%
NO ASOCIADAS AL CUMPLIMIENTO DEL PII	Hombres	83	0,28%	181	0,62%	191	0,65%	138	0,5%	49	0,17%	0	0,00%	642	2,20%
	Mujeres	98	0,34%	155	0,53%	171	0,59%	147	0,5%	69	0,24%	45	0,15%	685	2,35%
	Total	181	0,62%	336	1,15%	362	1,24%	285	1,0%	118	0,40%	45	0,15%	1.327	4,55%
SOLO FLIA ORIGEN Y SOLICITANTES (PAG)	Hombres	1	0,00%	0	0,00%	0	0,00%	0	0,0%	0	0,00%	0	0,00%	1	0,00%
	Mujeres	0	0,00%	1	0,00%	1	0,00%	0	0,0%	0	0,00%	0	0,00%	2	0,01%

TIPO CAUSAL DE EGRESO	SEXO	TRAMO DE EDAD												TOTAL	
		PRIMERA INFANCIA I (0 - 3 AÑOS)		PRIMERA INFANCIA II (4 - 8 AÑOS)		SEGUNDA INFANCIA (9 - 13 AÑOS)		ADOLESCENCIA (14 - 17 AÑOS)		MAYORES DE EDAD		EN GESTACIÓN			
		RECUESTO	% TOTAL	RECUESTO	% TOTAL	RECUESTO	% TOTAL	RECUESTO	% TOTAL	RECUESTO	% TOTAL	RECUESTO	% TOTAL	RECUESTO	% TOTAL
	Total	1	0,00%	1	0,00%	1	0,00%	0	0,0%	0	0,00%	0	0,00%	3	0,01%
Total	Hombres	1.868	6,40%	4.489	15,39%	4.686	16,06%	3.099	10,6%	520	1,78%	0	0,00%	14.662	50,25%
	Mujeres	1.821	6,24%	3.990	13,68%	4.348	14,90%	3.586	12,3%	700	2,40%	70	0,24%	14.515	49,75%
	Total	3.689	12,64%	8.479	29,06%	9.034	30,96%	6.685	22,9%	1.220	4,18%	70	0,24%	29.177	100,00%

Fuente: SENAINFO DEPLAE

## VI. ÁREA JUSTICIA JUVENIL

A partir del 2007 entra en vigencia en nuestro país la Ley 20.084, el cual establece un sistema que regula la responsabilidad penal de los adolescentes que han cometido infracciones a la ley penal, es decir, a quienes al momento de la comisión del delito sean mayores de 14 años y menores de 18 años. En ese sentido, esta ley regula los procedimientos para la averiguación y establecimiento de dicha responsabilidad penal, la determinación de las sanciones y la forma en que éstas sanciones sean ejecutadas, garantizando el pleno respeto por los principios contenidos en la Convención por los Derechos del Niño, así como los distintos instrumentos internacionales que norman la aplicación de medidas y sanciones en materia de niños, niñas y adolescentes que han entrado en conflicto con la ley penal.

Por su parte, el Servicio Nacional de Menores es el organismo encargado de ejecutar las medidas y sanciones dictaminadas por un tribunal, cuando los delitos son cometidos siendo un adolescente mayor de 14 y menor de 18 años<sup>21</sup>.

Tabla 195. Cuadro síntesis n° de atenciones, ingresados, atendidos, atendidos por línea y egresados, según línea y tipo de proyecto. Año 2020

LÍNEA	TIPO DE PROYECTO		CATEGORÍA DE REGISTRO				
			ATENCIONES	INGRESADOS	ATENDIDOS	ATENDIDOS POR LÍNEA	EGRESADOS
MEDIDAS	Medio libre	Recuento	3.199	1.145	1.968	3.050	1.400
		% respecto al total	19,7%	23,8%	19,2%	20,6%	21,1%
	Privado de libertad	Recuento	1.607	948	1.109	1.306	1.012
		% respecto al total	9,9%	19,7%	10,8%	8,8%	15,3%
SALIDAS ALTERNATIVAS	Medio libre	Recuento	1.276	403	1.038	1.260	665
		% respecto al total	7,9%	8,4%	10,1%	8,5%	10%
SANCIONES	Medio libre	Recuento	8.290	1.632	4.953	7.597	2.698
		% respecto al total	51,0%	33,9%	48,2%	51,2%	40,8%
	Privado de libertad	Recuento	1.881	686	1.207	1.612	845
		% respecto al total	11,6%	14,3%	11,7%	10,9%	12,8%
<b>TOTAL</b>			<b>16.253</b>	<b>4.814</b>	<b>10.275</b>	<b>14.825</b>	<b>6.620</b>

Fuente: SENAINFO DEPLAE

Nota\*: Es importante precisar que las atenciones, en tanto categoría de registro, dan cuenta de la vigencia de un adolescente, joven y adulto en algún proyecto de la red SENAME. Considerando que un adolescente, joven o adulto puede estar vigente en más de un proyecto durante el 2020, el "promedio de atenciones realizadas" refiere al promedio de proyectos del área de Justicia Juvenil en los que un adolescente, joven o adulto se encontraba vigente durante el periodo señalado. Las atenciones, por tanto, no se refieren al número de intervenciones planificadas/ realizadas a cada sujeto de atención, número que varía según el modelo de atención.

<sup>21</sup> Esto puede implicar que la medida y/o sanción entre en vigencia cuando la persona ya es mayor de edad.

Tabla 196. Promedio de atenciones realizadas a NNAA\*, según línea y tipo de proyecto. Año 2020

LÍNEA	TIPO DE PROYECTO	N° ATENDIDOS POR LÍNEA	N° ATENCIONES	PROMEDIO DE ATENCIONES POR NNA
MEDIDA	Medio libre	3.050	3.199	1,05
	Privado de libertad	1.306	1.607	1,23
SALIDAS ALTERNATIVAS	Medio libre	1.260	1.276	1,01
SANCIÓN	Medio libre	7.597	8.290	1,09
	Privado de libertad	1.612	1.881	1,17
<b>TOTAL</b>	<b>Medio libre</b>	<b>11.907</b>	<b>12.765</b>	<b>1,07</b>
	<b>Privado de libertad</b>	<b>2.918</b>	<b>3.488</b>	<b>1,20</b>

Fuente: SENAINFO DEPLAE

Tabla 197. Histórico categorías de registro, Área de Justicia Juvenil, Periodo 2017-2020

ÁREA JUSTICIA JUVENIL	2017	2018	2019	2020
NNAA INGRESADOS	9.521	8.280	7.519	4.814
ATENCIONES	29.471	26.709	22.759	16.253
NNAA ATENDIDOS	16.015	14.117	12.759	10.275
NNAA ATENDIDOS POR LÍNEA	25.576	22.486	19.944	14.825
NNAA EGRESADOS	5.468	10.020	8.827	6.620

Fuente: SENAINFO DEPLAE

Gráfico 54. Evolución histórica de las categorías de registro, área de Justicia Juvenil, periodo 2017-2020.

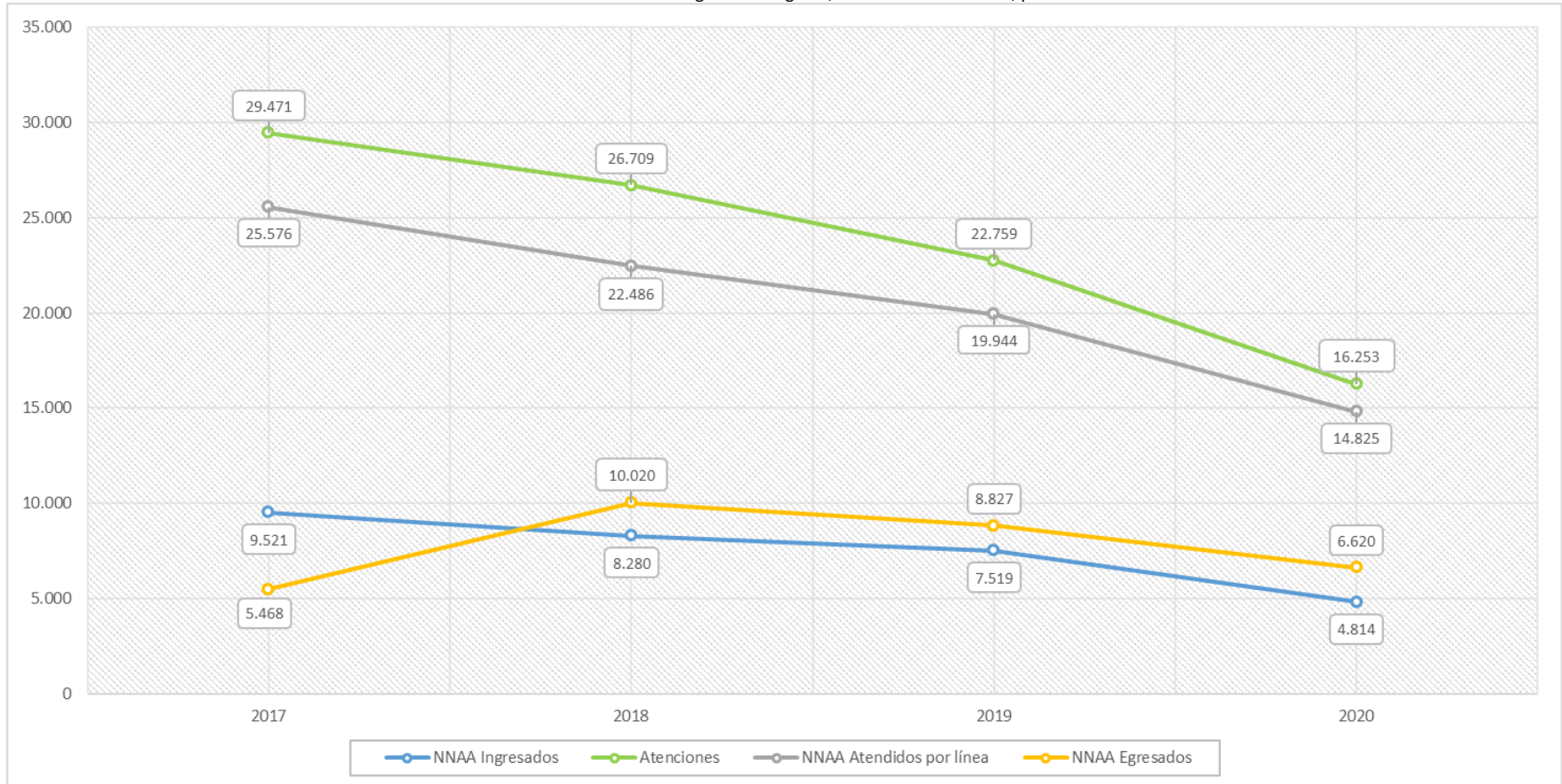

Fuente: SENAINFO DEPLAE

## 1. MEDIDAS CAUTELARES

---

El Programa de Medida Cautelar, en el contexto del proceso penal, pueden ser definidas como aquellas resoluciones judiciales adoptadas contra el presunto responsable de una acción delictuosa, en donde se limita provisionalmente la libertad personal, con el objeto de asegurar los fines del procedimiento. Es importante señalar que dentro de las medidas cautelares están aquellas que se cumplen en medio libre (Medidas Cautelares Ambulatorias) y las que son privativas de libertad (Centro de Internación Provisoria).

### 1.1. Atenciones

---

#### 1.1.1 MEDIDA CAUTELAR AMBULATORIA

Durante el 2020 el Programa Medida Cautelar Ambulatoria (MCA), ejecutante de medidas cautelares en el medio libre, **realizó 3.199 atenciones.**

En cuanto a la **distribución por sexo**, el 87,2% de las atenciones correspondieron a prestaciones dirigidas a hombres (n=2.790), mientras el 12,8% a adolescentes y jóvenes mujeres (n=409). En términos generales esta proporción entre sexos se dará a lo largo de las diferentes categorías de registro presentes en el documento.

Al considerar **el tramo etario de la población atendida**, se observa un predominio, en ambo sexos, de atenciones dirigidas a adolescentes de entre 16 y 17 años, que en su conjunto representan el 55,2% total de atenciones realizadas (n=1.767). Mientras que los adolescentes de 14 y 15 años representan el 15,3% de las atenciones, y los de 18 años y más, bordean el 30% total de atenciones (29,5%; n=943).

En cuanto a **distribución regional**, el 48,8% de las atenciones correspondieron a prestaciones dirigidas a la región Metropolitana (n=1.560), en segundo lugar, a la región de Valparaíso con 8,6% (274) y, en tercer lugar, la región de Biobío con 7,8% (n=250).

Respecto a las **causales de ingreso a este programa**, se puede destacar que un 65,7% de los adolescentes y jóvenes que recibieron atención durante el 2020 ingresaron por la causal “delitos contra la propiedad” (n=2.102), siguiéndole a continuación, con una marcada diferencia porcentual y en valores absolutos, las causales: “delitos contra el orden y la seguridad pública” (11,2%, n=359) y “tráfico ilícito de estupefacientes y sustancias psicotrópicas” (6,8%; n=217) y “Ley 17.798 Control de Armas” (5,3%; n=168). A diferencia de años previos, se observa la presencia de mayor representatividad de los tipos de causales “delitos contra el orden y la seguridad pública” y “Ley 17.798 Control de Armas”; probablemente, derivado de contexto social vivido en país en cuarto trimestre de 2019.

A continuación, se presentan cruces con variables de interés:

Tabla 198. Número de atenciones realizadas en Medidas Cautelares Ambulatorias (MCA), según región y sexo. Año 2020

REGIÓN	Sexo				Total	
	Hombres		Mujeres			
	Recuento	% Total	Recuento	% Total	Recuento	% Total
REGIÓN DE ARICA Y PARINACOTA	57	1,8%	14	,4%	71	2,2%
REGIÓN DE TARAPACÁ	84	2,6%	11	,3%	95	3,0%
REGIÓN DE ANTOFAGASTA	104	3,3%	21	,7%	125	3,9%
REGIÓN DE ATACAMA	68	2,1%	13	,4%	81	2,5%
REGIÓN DE COQUIMBO	100	3,1%	14	,4%	114	3,6%
REGIÓN DE VALPARAÍSO	231	7,2%	43	1,3%	274	8,6%
REGIÓN METROPOLITANA DE SANTIAGO	1.380	43,1%	180	5,6%	1.560	48,8%
REGIÓN DEL LIBERTADOR GENERAL BERNARDO O'HIGGINS	131	4,1%	17	,5%	148	4,6%
REGIÓN DEL MAULE	92	2,9%	12	,4%	104	3,3%
REGIÓN DE ÑUBLE	30	,9%	5	,2%	35	1,1%
REGIÓN DE BIOBÍO	210	6,6%	40	1,3%	250	7,8%
REGIÓN DE LA ARAUCANÍA	131	4,1%	14	,4%	145	4,5%
REGIÓN DE LOS RÍOS	37	1,2%	6	,2%	43	1,3%
REGIÓN DE LOS LAGOS	114	3,6%	11	,3%	125	3,9%
REGIÓN DE AYSÉN	9	,3%	0	0%	9	,3%
REGIÓN DE MAGALLANES Y LA ANTÁRTICA CHILENA	12	,4%	8	,3%	20	,6%
<b>TOTAL</b>	<b>2.790</b>	<b>87,2%</b>	<b>409</b>	<b>12,8%</b>	<b>3.199</b>	<b>100%</b>

Fuente: SENAINFO DEPLAE

Tabla 199. Número de atenciones realizadas en Medidas Cautelares Ambulatorias (MCA), según tramo de edad y sexo. Año 2020

TRAMO DE EDAD	SEXO				TOTAL	
	HOMBRES		MUJERES			
	RECuento	% TOTAL	RECuento	% TOTAL	RECuento	% TOTAL
14 - 15 AÑOS	425	13,3%	64	2,0%	489	15,3%
16 - 17 AÑOS	1.555	48,6%	212	6,6%	1.767	55,2%
18 Y MÁS AÑOS	810	25,3%	133	4,2%	943	29,5%
<b>TOTAL</b>	<b>2.790</b>	<b>87,2%</b>	<b>409</b>	<b>12,8%</b>	<b>3.199</b>	<b>100%</b>

Fuente: SENAINFO DEPLAE



Tabla 200. Atenciones realizadas en Medidas Cautelares Ambulatorias (MCA), según categoría causal de ingreso, sexo y tramo de edad. Año 2020

TIPO CAUSAL DE INGRESO	SEXO	TRAMO DE EDAD						TOTAL	
		14 - 15 AÑOS		16 - 17 AÑOS		18 Y MÁS AÑOS		RECUENTO	% TOTAL
		RECUENTO	% TOTAL	RECUENTO	% TOTAL	RECUENTO	% TOTAL		
CUASIDELITOS	Hombres	0	0%	2	,1%	1	,0%	3	,1%
	Total	0	0%	2	,1%	1	,0%	3	,1%
DELITOS CONTRA EL ORDEN Y SEGURIDAD PUBLICA	Hombres	54	1,7%	203	6,3%	52	1,6%	309	9,7%
	Mujeres	8	,3%	34	1,1%	8	,3%	50	1,6%
	Total	62	1,9%	237	7,4%	60	1,9%	359	11,2%
DELITOS CONTRA LA FE PUBLICA, FALSIFICACIONES, FALSOS TESTIMONIOS Y PERJURIO	Hombres	0	0%	1	,0%	4	,1%	5	,2%
	Mujeres	0	0%	1	,0%	0	0%	1	,0%
	Total	0	0%	2	,1%	4	,1%	6	,2%
DELITOS CONTRA LA LIBERTAD E INTIMIDAD DE LAS PERSONAS	Hombres	0	0%	1	,0%	2	,1%	3	,1%
	Mujeres	0	0%	1	,0%	1	,0%	2	,1%
	Total	0	0%	2	,1%	3	,1%	5	,2%
DELITOS CONTRA LA PROPIEDAD	Hombres	299	9,3%	995	31,1%	533	16,7%	1.827	57,1%
	Mujeres	51	1,6%	139	4,3%	85	2,7%	275	8,6%
	Total	350	10,9%	1.134	35,4%	618	19,3%	2.102	65,7%
DELITOS CONTRA LAS PERSONAS	Hombres	19	,6%	68	2,1%	29	,9%	116	3,6%
	Mujeres	4	,1%	13	,4%	10	,3%	27	,8%
	Total	23	,7%	81	2,5%	39	1,2%	143	4,5%
DELITOS CONTRA ORDEN FLIA, MORALIDAD PUBLICA E INTEGRIDAD SEXUAL	Hombres	9	,3%	39	1,2%	46	1,4%	94	2,9%
	Total	9	,3%	39	1,2%	46	1,4%	94	2,9%
FALTAS	Hombres	6	,2%	9	,3%	3	,1%	18	,6%
	Mujeres	0	0%	0	0%	4	,1%	4	,1%
	Total	6	,2%	9	,3%	7	,2%	22	,7%
FALTAS LEY 20.000 TRAFICO ILICITO DE ESTUPEFACIENTES Y SUS. SICOTROPICAS	Hombres	0	0%	2	,1%	2	,1%	4	,1%
	Total	0	0%	2	,1%	2	,1%	4	,1%
INFRACCIONES OTROS TEXTOS LEGALES	Hombres	2	,1%	8	,3%	2	,1%	12	,4%
	Mujeres	0	0%	0	0%	1	,0%	1	,0%
	Total	2	,1%	8	,3%	3	,1%	13	,4%
LEY 17.798 CONTROL DE ARMAS	Hombres	21	,7%	94	2,9%	44	1,4%	159	5,0%
	Mujeres	0	0%	7	,2%	2	,1%	9	,3%
	Total	21	,7%	101	3,2%	46	1,4%	168	5,3%
LEY 18.290 TRANSITO	Hombres	1	,0%	9	,3%	5	,2%	15	,5%
	Mujeres	0	0%	0	0%	1	,0%	1	,0%
	Total	1	,0%	9	,3%	6	,2%	16	,5%
LEY 18.314 DE CONDUCTAS TERRORISTAS	Hombres	0	0%	11	,3%	4	,1%	15	,5%
	Total	0	0%	11	,3%	4	,1%	15	,5%
LEY 20.066 SOBRE VIOLENCIA INTRAFAMILIAR	Hombres	1	,0%	1	,0%	1	,0%	3	,1%
	Total	1	,0%	1	,0%	1	,0%	3	,1%

TIPO CAUSAL DE INGRESO	SEXO	TRAMO DE EDAD						TOTAL	
		14 - 15 AÑOS		16 - 17 AÑOS		18 Y MÁS AÑOS			
		RECuento	% TOTAL	RECuento	% TOTAL	RECuento	% TOTAL	RECuento	% TOTAL
LEY DE CUENTAS CORRIENTES BANCARIAS Y CHEQUES	Hombres	0	0%	0	0%	1	,0%	1	,0%
	Total	0	0%	0	0%	1	,0%	1	,0%
OTROS DELITOS	Hombres	5	,2%	17	,5%	3	,1%	25	,8%
	Mujeres	0	0%	2	,1%	1	,0%	3	,1%
	Total	5	,2%	19	,6%	4	,1%	28	,9%
TRAFICO ILICITO DE ESTUPEFACIENTES Y SUSTANCIAS SICOTROPICAS	Hombres	8	,3%	95	3,0%	78	2,4%	181	5,7%
	Mujeres	1	,0%	15	,5%	20	,6%	36	1,1%
	Total	9	,3%	110	3,4%	98	3,1%	217	6,8%
TOTAL	Hombres	425	13,3%	1.555	48,6%	810	25,3%	2.790	87,2%
	Mujeres	64	2,0%	212	6,6%	133	4,2%	409	12,8%
	Total	489	15,3%	1.767	55,2%	943	29,5%	3.199	100%

Fuente: SENAINFO DEPLAE

Tabla 201. Número de atenciones realizadas en Medidas Cautelares Ambulatorias (MCA), según categoría causal de ingreso y región. Año 2020

TIPO DE CAUSAL DE INGRESO	REGIÓN																TOTAL	
	REGIÓN DE ARICA	REGIÓN DE TARAPACÁ	REGIÓN DE ANTOFAGASTA	REGIÓN DE ATACAMA	REGIÓN DE COQUIMBO	REGIÓN DE VALPARAÍSO	REGIÓN METROPOLITANA	REGIÓN DEL LIBERTADOR	REGIÓN DEL MAULE	REGIÓN DE ÑUBLE	REGIÓN DE BIOBÍO	REGIÓN DE LA ARAUCANÍA	REGIÓN DE LOS RÍOS	REGIÓN DE LOS LAGOS	REGIÓN DE AYSÉN	REGIÓN DE MAGALLANES		
CUASIDELITOS	Recuento	0	0	1	0	0	0	1	0	0	0	0	1	0	0	0	0	3
	% Total	0%	0%	,0%	0%	0%	0%	,0%	0%	0%	0%	0%	,0%	0%	0%	0%	0%	,1%
DELITOS CONTRA EL ORDEN Y SEGURIDAD PUBLICA	Recuento	4	8	38	25	14	30	176	13	5	2	9	5	8	19	0	3	359
	% Total	,1%	,3%	1,2%	,8%	,4%	,9%	5,5%	,4%	,2%	,1%	,3%	,2%	,3%	,6%	0%	,1%	11,2%
DELITOS CONTRA LA FE PUBLICA, FALSIFICACIONES, FALSOS TESTIMONIOS Y PERJURIO	Recuento	0	0	0	0	0	0	3	1	0	0	1	1	0	0	0	0	6
	% Total	0%	0%	0%	0%	0%	0%	,1%	,0%	0%	0%	,0%	,0%	0%	0%	0%	0%	,2%
DELITOS CONTRA LA LIBERTAD E INTIMIDAD DE LAS PERSONAS	Recuento	0	0	0	0	0	2	2	0	0	0	1	0	0	0	0	0	5
	% Total	0%	0%	0%	0%	0%	,1%	,1%	0%	0%	0%	,0%	0%	0%	0%	0%	0%	,2%
DELITOS CONTRA LA PROPIEDAD	Recuento	47	65	68	35	70	175	1.076	87	79	19	190	88	23	65	5	10	2.102
	% Total	1,5%	2,0%	2,1%	1,1%	2,2%	5,5%	33,6%	2,7%	2,5%	,6%	5,9%	2,8%	,7%	2,0%	,2%	,3%	65,7%
DELITOS CONTRA LAS PERSONAS	Recuento	5	7	3	6	10	16	40	9	3	3	10	16	0	9	1	5	143
	% Total	,2%	,2%	,1%	,2%	,3%	,5%	1,3%	,3%	,1%	,1%	,3%	,5%	0%	,3%	,0%	,2%	4,5%
DELITOS CONTRA ORDEN FLIA, MORALIDAD PUBLICA E INTEGRIDAD SEXUAL	Recuento	2	3	2	4	4	6	27	5	2	6	7	12	2	10	2	0	94
	% Total	,1%	,1%	,1%	,1%	,1%	,2%	,8%	,2%	,1%	,2%	,2%	,4%	,1%	,3%	,1%	0%	2,9%
FALTAS	Recuento	0	0	0	0	2	0	16	0	0	1	0	2	0	0	0	1	22
	% Total	0%	0%	0%	0%	,1%	0%	,5%	0%	0%	,0%	0%	,1%	0%	0%	0%	,0%	,7%
FALTAS LEY 20.000 TRAFICO ILICITO DE ESTUPEFACIENTES Y SUS. SICOTROPICAS	Recuento	0	0	0	0	0	1	1	1	0	0	1	0	0	0	0	0	4
	% Total	0%	0%	0%	0%	0%	,0%	,0%	,0%	0%	0%	,0%	0%	0%	0%	0%	0%	,1%
INFRACCIONES OTROS TEXTOS LEGALES	Recuento	0	0	2	1	0	1	6	0	1	1	0	0	1	0	0	0	13
	% Total	0%	0%	,1%	,0%	0%	,0%	,2%	0%	,0%	,0%	0%	0%	,0%	0%	0%	0%	,4%
LEY 17.798 CONTROL DE ARMAS	Recuento	3	4	5	5	7	13	86	16	5	1	13	7	1	2	0	0	168
	% Total	,1%	,1%	,2%	,2%	,2%	,4%	2,7%	,5%	,2%	,0%	,4%	,2%	,0%	,1%	0%	0%	5,3%

TIPO DE CAUSAL DE INGRESO	REGIÓN																TOTAL	
	REGIÓN DE ARICA	REGIÓN DE TARAPACÁ	REGIÓN DE ANTOFAGASTA	REGIÓN DE ATACAMA	REGIÓN DE COQUIMBO	REGIÓN DE VALPARAISO	REGIÓN METROPOLITANA	REGIÓN DEL LIBERTADOR	REGIÓN DEL MAULE	REGIÓN DE ÑUBLE	REGIÓN DE BIOBÍO	REGIÓN DE LA ARAUCANÍA	REGIÓN DE LOS RÍOS	REGIÓN DE LOS LAGOS	REGIÓN DE AYSÉN	REGIÓN DE MAGALLANES		
LEY 18.290 TRANSITO	Recuento	0	0	0	1	0	1	6	2	0	0	1	3	0	1	1	0	16
	% Total	0%	0%	0%	,0%	0%	,0%	,2%	,1%	0%	0%	,0%	,1%	0%	,0%	,0%	0%	,5%
LEY 18.314 DE CONDUCTAS TERRORISTAS	Recuento	0	0	1	0	0	1	13	0	0	0	0	0	0	0	0	0	15
	% Total	0%	0%	,0%	0%	0%	,0%	,4%	0%	0%	0%	0%	0%	0%	0%	0%	0%	,5%
LEY 20.066 SOBRE VIOLENCIA INTRAFAMILIAR	Recuento	1	0	0	0	0	0	0	1	1	0	0	0	0	0	0	0	3
	% Total	,0%	0%	0%	0%	0%	0%	0%	,0%	,0%	0%	0%	0%	0%	0%	0%	0%	,1%
LEY DE CUENTAS CORRIENTES BANCARIAS Y CHEQUES	Recuento	0	0	0	0	0	0	0	1	0	0	0	0	0	0	0	0	1
	% Total	0%	0%	0%	0%	0%	0%	0%	,0%	0%	0%	0%	0%	0%	0%	0%	0%	,0%
OTROS DELITOS	Recuento	0	1	0	0	0	0	23	0	0	0	0	2	0	2	0	0	28
	% Total	0%	,0%	0%	0%	0%	0%	,7%	0%	0%	0%	0%	,1%	0%	,1%	0%	0%	,9%
TRAFICO ILICITO DE ESTUPEFACIENTES Y SUSTANCIAS SICOTROPICAS	Recuento	9	7	5	4	7	28	84	12	8	2	17	8	8	17	0	1	217
	% Total	,3%	,2%	,2%	,1%	,2%	,9%	2,6%	,4%	,3%	,1%	,5%	,3%	,3%	,5%	0%	,0%	6,8%
<b>TOTAL</b>	<b>Recuento</b>	<b>71</b>	<b>95</b>	<b>125</b>	<b>81</b>	<b>114</b>	<b>274</b>	<b>1.560</b>	<b>148</b>	<b>104</b>	<b>35</b>	<b>250</b>	<b>145</b>	<b>43</b>	<b>125</b>	<b>9</b>	<b>20</b>	<b>3.199</b>
	<b>% Total</b>	<b>2,2%</b>	<b>3,0%</b>	<b>3,9%</b>	<b>2,5%</b>	<b>3,6%</b>	<b>8,6%</b>	<b>48,8%</b>	<b>4,6%</b>	<b>3,3%</b>	<b>1,1%</b>	<b>7,8%</b>	<b>4,5%</b>	<b>1,3%</b>	<b>3,9%</b>	<b>,3%</b>	<b>,6%</b>	<b>100%</b>

Fuente: SENAINFO DEPLAE

### 1.1.2. CENTRO DE INTERNACIÓN PROVISORIA

Las atenciones realizadas durante el 2020 en Centros de Internación Provisoria (CIP) ascendieron a **1.607 atenciones**. En cuanto a la **distribución por sexo**, el 91,4% de las atenciones correspondieron a prestaciones dirigidas a hombres (n=1.469) y el restante 8,6% a prestaciones dirigidas a adolescentes y jóvenes mujeres (n=138).

Al considerar **el tramo etario de la población atendida**, se observa un predominio, en ambo sexos, de atenciones dirigidas a adolescentes de entre “16 y 17 años”, que en su conjunto representan el 61,1% total de atenciones realizadas (n=982), le sigue en cuantía de atenciones los jóvenes de “18 y más años” que representan el 20,2% de la población atendida (n=324) y, por último, los adolescentes de entre “14 y 15 años” que con 301 atenciones representan el 18,7% total de atenciones realizadas.

En cuanto a la **distribución regional**, el 50,2% de las atenciones correspondieron a prestaciones en la región Metropolitana (n=807), en segundo lugar, en la región de Valparaíso con 10,3% (n=166) y, en tercer lugar, la región de Antofagasta con 6,5% (n=104).

Respecto al tipo de **causal de ingreso** a internación provisoria, se puede destacar que un 78,5% de las atenciones realizadas están asociadas al tipo de causal de ingreso “delitos contra la propiedad” (n=1.261), 10,5% a “delitos contra las personas” (n=168) y un 2,9% a “Otros delitos” (n=46).

Tabla 202. Número de atenciones realizadas en Centros de Internación Provisoria (CIP), según región, sexo y modelo. Año 2020

REGIÓN	SEXO				TOTAL	
	HOMBRES		MUJERES			
	RECUESTO	% TOTAL	RECUESTO	% TOTAL	RECUESTO	% TOTAL
REGIÓN DE ÁRICA Y PARINACOTA	22	1,4%	3	,2%	25	1,6%
REGIÓN DE TARAPACÁ	44	2,7%	2	,1%	46	2,9%
REGIÓN DE ANTOFAGASTA	97	6,0%	7	,4%	104	6,5%
REGIÓN DE ATACAMA	32	2,0%	2	,1%	34	2,1%
REGIÓN DE COQUIMBO	26	1,6%	2	,1%	28	1,7%
REGIÓN DE VALPARAÍSO	136	8,5%	30	1,9%	166	10,3%
REGIÓN METROPOLITANA DE SANTIAGO	763	47,5%	44	2,7%	807	50,2%
REGIÓN DEL LIBERTADOR GENERAL BERNARDO O'HIGGINS	62	3,9%	7	,4%	69	4,3%
REGIÓN DEL MAULE	71	4,4%	19	1,2%	90	5,6%
REGIÓN DE ÑUBLE	0	0%	0	0%	0	0%
REGIÓN DE BIOBÍO	92	5,7%	11	,7%	103	6,4%
REGIÓN DE LA ARAUCANÍA	47	2,9%	7	,4%	54	3,4%
REGIÓN DE LOS RÍOS	24	1,5%	1	,1%	25	1,6%
REGIÓN DE LOS LAGOS	33	2,1%	0	0%	33	2,1%
REGIÓN DE AYSÉN	17	1,1%	2	,1%	19	1,2%
REGIÓN DE MAGALLANES Y LA ANTÁRTICA CHILENA	3	,2%	1	,1%	4	,2%
<b>TOTAL</b>	<b>1.469</b>	<b>91,4%</b>	<b>138</b>	<b>8,6%</b>	<b>1.607</b>	<b>100%</b>

Fuente: SENAINFO DEPLAE

Tabla 203. Número de atenciones realizadas en Centros de Internación Provisoria (CIP), según tramo de edad, sexo y modelo. Año 2020

TRAMO DE EDAD	SEXO				TOTAL	
	HOMBRES		MUJERES			
	RECUESTO	% TOTAL	RECUESTO	% TOTAL	RECUESTO	% TOTAL
14 - 15 AÑOS	285	17,7%	16	1,0%	301	18,7%
16 - 17 AÑOS	887	55,2%	95	5,9%	982	61,1%
18 Y MÁS AÑOS	297	18,5%	27	1,7%	324	20,2%
<b>TOTAL</b>	<b>1.469</b>	<b>91,4%</b>	<b>138</b>	<b>8,6%</b>	<b>1.607</b>	<b>100%</b>

Fuente: SENAINFO DEPLAE

Tabla 204. Número de atenciones realizadas en Centros de Internación Provisoria (CIP), según categoría causal de ingreso, sexo y tramo de edad. Año 2020

TIPO CAUSAL DE INGRESO	SEXO	TRAMO DE EDAD						TOTAL	
		14 - 15 AÑOS		16 - 17 AÑOS		18 Y MÁS AÑOS			
		RECUESTO	% TOTAL	RECUESTO	% TOTAL	RECUESTO	% TOTAL	RECUESTO	% TOTAL
DELITOS CONTRA EL ORDEN Y SEGURIDAD PUBLICA	Hombres	4	,2%	11	,7%	4	,2%	19	1,2%
	Mujeres	0	0%	0	0%	1	,1%	1	,1%
	Total	4	,2%	11	,7%	5	,3%	20	1,2%
DELITOS CONTRA LA LIBERTAD E INTIMIDAD DE LAS PERSONAS	Hombres	0	0%	4	,2%	1	,1%	5	,3%
	Mujeres	0	0%	1	,1%	0	0%	1	,1%
	Total	0	0%	5	,3%	1	,1%	6	,4%
DELITOS CONTRA LA PROPIEDAD	Hombres	241	15,0%	714	44,4%	202	12,6%	1.157	72,0%
	Mujeres	15	,9%	73	4,5%	16	1,0%	104	6,5%
	Total	256	15,9%	787	49,0%	218	13,6%	1.261	78,5%
DELITOS CONTRA LAS PERSONAS	Hombres	20	1,2%	90	5,6%	44	2,7%	154	9,6%
	Mujeres	0	0%	11	,7%	3	,2%	14	,9%
	Total	20	1,2%	101	6,3%	47	2,9%	168	10,5%
DELITOS CONTRA ORDEN FLIA, MORALIDAD PUBLICA E INTEGRIDAD SEXUAL	Hombres	4	,2%	9	,6%	6	,4%	19	1,2%
	Total	4	,2%	9	,6%	6	,4%	19	1,2%
FALTAS	Hombres	0	0%	2	,1%	0	0%	2	,1%
	Mujeres	0	0%	4	,2%	1	,1%	5	,3%
	Total	0	0%	6	,4%	1	,1%	7	,4%
FALTAS LEY 20.000 TRAFICO ILICITO DE ESTUPEFACIENTES Y SUS. SICOTROPICAS	Hombres	1	,1%	0	0%	0	0%	1	,1%
	Total	1	,1%	0	0%	0	0%	1	,1%
INFRACCIONES OTROS TEXTOS LEGALES	Hombres	0	0%	1	,1%	0	0%	1	,1%
	Total	0	0%	1	,1%	0	0%	1	,1%
LEY 17.798 CONTROL DE ARMAS	Hombres	6	,4%	21	1,3%	14	,9%	41	2,6%
	Mujeres	0	0%	1	,1%	0	0%	1	,1%
	Total	6	,4%	22	1,4%	14	,9%	42	2,6%
LEY 18.314 DE CONDUCTAS TERRORISTAS	Hombres	0	0%	1	,1%	0	0%	1	,1%
	Total	0	0%	1	,1%	0	0%	1	,1%

TIPO CAUSAL DE INGRESO	SEXO	TRAMO DE EDAD						TOTAL	
		14 - 15 AÑOS		16 - 17 AÑOS		18 Y MÁS AÑOS			
		RECUENTO	% TOTAL	RECUENTO	% TOTAL	RECUENTO	% TOTAL	RECUENTO	% TOTAL
LEY 20.066 SOBRE VIOLENCIA INTRAFAMILIAR	Hombres	0	0%	2	,1%	0	0%	2	,1%
	Total	0	0%	2	,1%	0	0%	2	,1%
OTROS DELITOS	Hombres	6	,4%	16	1,0%	17	1,1%	39	2,4%
	Mujeres	0	0%	2	,1%	5	,3%	7	,4%
	Total	6	,4%	18	1,1%	22	1,4%	46	2,9%
QUEBRANTAMIENTO DE SENTENCIAS Y LOS QUE DURANTE UNA CONDENA DELINQUEN	Mujeres	1	,1%	0	0%	0	0%	1	,1%
	Total	1	,1%	0	0%	0	0%	1	,1%
TRAFICO ILICITO DE ESTUPEFACIENTES Y SUSTANCIAS SICOTROPICAS	Hombres	3	,2%	16	1,0%	9	,6%	28	1,7%
	Mujeres	0	0%	3	,2%	1	,1%	4	,2%
	Total	3	,2%	19	1,2%	10	,6%	32	2,0%
<b>TOTAL</b>	<b>Hombres</b>	<b>285</b>	<b>17,7%</b>	<b>887</b>	<b>55,2%</b>	<b>297</b>	<b>18,5%</b>	<b>1.469</b>	<b>91,4%</b>
	<b>Mujeres</b>	<b>16</b>	<b>1,0%</b>	<b>95</b>	<b>5,9%</b>	<b>27</b>	<b>1,7%</b>	<b>138</b>	<b>8,6%</b>
	<b>Total</b>	<b>301</b>	<b>18,7%</b>	<b>982</b>	<b>61,1%</b>	<b>324</b>	<b>20,2%</b>	<b>1.607</b>	<b>100%</b>

Fuente: SENAINFO DEPLAE

Tabla 205. Número de atenciones realizadas en Centros de Internación Provisoria (CIP), según categoría causal de ingreso y región. Año 2020

TIPO DE CAUSAL DE INGRESO		REGIÓN														TOTAL	
		REGIÓN DE ARICA	REGIÓN DE TARAPACÁ	REGIÓN DE ANTOFAGASTA	REGIÓN DE ATACAMA	REGIÓN DE COQUIMBO	REGIÓN DE VALPARAÍSO	REGIÓN METROPOLITANA	REGIÓN DEL LIBERTADOR	REGIÓN DEL MAULE	REGIÓN DE BIOBÍO	REGIÓN DE LA ARAUCANÍA	REGIÓN DE LOS RÍOS	REGIÓN DE LOS LAGOS	REGIÓN DE AYSÉN		REGIÓN DE MAGALLANES
DELITOS CONTRA EL ORDEN Y SEGURIDAD PUBLICA	Recuento	1	0	2	1	0	3	0	3	2	6	1	1	0	0	0	20
	% Total	,1%	0%	,1%	,1%	0%	,2%	0%	,2%	,1%	,4%	,1%	,1%	0%	0%	0%	1,2%
DELITOS CONTRA LA LIBERTAD E INTIMIDAD DE LAS PERSONAS	Recuento	0	0	1	0	0	2	3	0	0	0	0	0	0	0	0	6
	% Total	0%	0%	,1%	0%	0%	,1%	,2%	0%	0%	0%	0%	0%	0%	0%	0%	,4%
DELITOS CONTRA LA PROPIEDAD	Recuento	20	28	70	23	21	139	673	42	60	81	45	18	23	15	3	1.261
	% Total	1,2%	1,7%	4,4%	1,4%	1,3%	8,6%	41,9%	2,6%	3,7%	5,0%	2,8%	1,1%	1,4%	,9%	,2%	78,5%
DELITOS CONTRA LAS PERSONAS	Recuento	1	12	12	4	6	12	61	11	13	12	6	5	8	4	1	168
	% Total	,1%	,7%	,7%	,2%	,4%	,7%	3,8%	,7%	,8%	,7%	,4%	,3%	,5%	,2%	,1%	10,5%
DELITOS CONTRA ORDEN FLIA, MORALIDAD PUBLICA E INTEGRIDAD SEXUAL	Recuento	1	0	2	1	0	1	6	3	4	1	0	0	0	0	0	19
	% Total	,1%	0%	,1%	,1%	0%	,1%	,4%	,2%	,2%	,1%	0%	0%	0%	0%	0%	1,2%
FALTAS	Recuento	0	0	0	0	0	1	0	0	6	0	0	0	0	0	0	7
	% Total	0%	0%	0%	0%	0%	,1%	0%	0%	,4%	0%	0%	0%	0%	0%	0%	,4%
FALTAS LEY 20.000 TRAFICO Ilicito DE ESTUPEFACIENTES Y SUS. SICTROPICAS	Recuento	0	0	0	0	0	0	0	0	1	0	0	0	0	0	0	1
	% Total	0%	0%	0%	0%	0%	0%	0%	0%	,1%	0%	0%	0%	0%	0%	0%	,1%
INFRACCIONES OTROS TEXTOS LEGALES	Recuento	0	0	1	0	0	0	0	0	0	0	0	0	0	0	0	1
	% Total	0%	0%	,1%	0%	0%	0%	0%	0%	0%	0%	0%	0%	0%	0%	0%	,1%
LEY 17.798 CONTROL DE ARMAS	Recuento	0	1	1	4	1	2	24	6	1	1	1	0	0	0	0	42
	% Total	0%	,1%	,1%	,2%	,1%	,1%	1,5%	,4%	,1%	,1%	,1%	0%	0%	0%	0%	2,6%
LEY 18.314 DE CONDUCTAS TERRORISTAS	Recuento	0	0	0	0	0	0	1	0	0	0	0	0	0	0	0	1
	% Total	0%	0%	0%	0%	0%	0%	,1%	0%	0%	0%	0%	0%	0%	0%	0%	,1%
LEY 20.066 SOBRE VIOLENCIA INTRAFAMILIAR	Recuento	0	0	0	0	0	0	1	1	0	0	0	0	0	0	0	2
	% Total	0%	0%	0%	0%	0%	0%	,1%	,1%	0%	0%	0%	0%	0%	0%	0%	,1%
OTROS DELITOS	Recuento	0	0	9	0	0	2	31	1	1	2	0	0	0	0	0	46
	% Total	0%	0%	,6%	0%	0%	,1%	1,9%	,1%	,1%	,1%	0%	0%	0%	0%	0%	2,9%



TIPO DE CAUSAL DE INGRESO	REGIÓN																TOTAL
	REGIÓN DE ARICA	REGIÓN DE TARAPACÁ	REGIÓN DE ANTOFAGASTA	REGIÓN DE ATACAMA	REGIÓN DE COQUIMBO	REGIÓN DE VALPARAÍSO	REGIÓN METROPOLITANA	REGIÓN DEL LIBERTADOR	REGIÓN DEL MAULE	REGIÓN DE BIOBÍO	REGIÓN DE LA ARAUCANÍA	REGIÓN DE LOS RÍOS	REGIÓN DE LOS LAGOS	REGIÓN DE AYSÉN	REGIÓN DE MAGALLANES		
QUEBRANTAMIENTO DE SENTENCIAS Y LOS QUE DURANTE UNA CONDENA DELINQUEN	Recuento	0	0	0	0	0	0	0	1	0	0	0	0	0	0	0	1
	% Total	0%	0%	0%	0%	0%	0%	0%	,1%	0%	0%	0%	0%	0%	0%	0%	,1%
TRAFICO ILICITO DE ESTUPEFACIENTES Y SUSTANCIAS SICOTROPICAS	Recuento	2	5	6	1	0	4	7	1	2	0	1	1	2	0	0	32
	% Total	,1%	,3%	,4%	,1%	0%	,2%	,4%	,1%	,1%	0%	,1%	,1%	,1%	0%	0%	2,0%
TOTAL	Recuento	25	46	104	34	28	166	807	69	90	103	54	25	33	19	4	1.607
	% Total	1,6%	2,9%	6,5%	2,1%	1,7%	10,3%	50,2%	4,3%	5,6%	6,4%	3,4%	1,6%	2,1%	1,2%	,2%	100%

Fuente: SENAINFO DEPLAE

## 1.2. Ingresados

### 1.2.1 MEDIDA CAUTELAR AMBULATORIA

**Durante el 2020 ingresaron 1.145 adolescentes y jóvenes a proyectos de medidas cautelares en el medio libre.** Respecto al sexo de la población, se observa un predominio de los adolescentes y jóvenes de sexo masculino pues, con 991 casos, representan el 86,6% total de población ingresada. El restante 13,4% corresponde a adolescentes y jóvenes de sexo femenino (n=154).

En relación a la **distribución etaria de los adolescentes y jóvenes**, el 59% corresponde a usuarios de “16 y 17 años” (n=675), un 21,7% a mayores de edad (n=249) y, un 19,3% presentan entre “14 y 15 años” (n=221). Al considerar en la distribución etaria el sexo de los adolescentes y jóvenes, se advierte que, de los 991 adolescentes y jóvenes de sexo masculino ingresados, un 19,8% corresponden a usuarios de “14-15 años” (n=196) y un 21,2% a usuarios mayores de edad (n=210); en cambio entre las adolescentes y jóvenes de sexo femenino, el 16,2% de las mujeres ingresadas tiene “14-15 años” (n=25 de 154) y un 25,3% a mayores de edad (n=39 de 154).

En cuanto a la **distribución territorial**, se destaca el hecho de que un 49,3% de los jóvenes y adolescentes ingresaron a proyectos localizados en la región Metropolitana (n=564), un 8,1% fueron ingresos en la región de Biobío (n=93), mientras que un 7,4% ingresaron a proyectos emplazados en la región de Valparaíso (n=85).

Respecto a las **causales de ingreso a este programa**, se puede señalar que un 52,3% de los adolescentes y jóvenes ingresaron por “delitos contra la propiedad” (n=599), un 19,6% a causa de “delitos contra el orden y la seguridad pública” (n=224) y un 7,8% por “tráfico ilícito de estupefacientes y sustancias sicotrópicas”.

A continuación, se presentan cruces con variables de interés:

Tabla 206. NNAA ingresados a Medidas Cautelares Ambulatorias (MCA). Año 2020

MODELO	FRECUENCIA	PORCENTAJE
MCA - MEDIDA CAUTELAR AMBULATORIA	1.145	100%

Fuente: SENAINFO DEPLAE

Tabla 207. NNAA ingresados a Medidas Cautelares Ambulatorias (MCA) según región, sexo y tramo de edad. Año 2020

REGIÓN	SEXO	TRAMO DE EDAD						TOTAL	
		14 - 15 AÑOS		16 - 17 AÑOS		18 Y MÁS AÑOS			
		RECuento	% TOTAL	RECuento	% TOTAL	RECuento	% TOTAL	RECuento	% TOTAL
REGIÓN DE ARICA Y PARINACOTA	Hombres	2	,2%	13	1,1%	3	,3%	18	1,6%
	Mujeres	1	,1%	4	,3%	1	,1%	6	,5%
	Total	3	,3%	17	1,5%	4	,3%	24	2,1%
REGIÓN DE TARAPACÁ	Hombres	5	,4%	10	,9%	8	,7%	23	2,0%
	Mujeres	1	,1%	1	,1%	0	0%	2	,2%
	Total	6	,5%	11	1,0%	8	,7%	25	2,2%

REGIÓN	SEXO	TRAMO DE EDAD						TOTAL	
		14 - 15 AÑOS		16 - 17 AÑOS		18 Y MÁS AÑOS			
		RECuento	% TOTAL	RECuento	% TOTAL	RECuento	% TOTAL	RECuento	% TOTAL
REGIÓN DE ANTOFAGASTA	Hombres	6	,5%	31	2,7%	3	,3%	40	3,5%
	Mujeres	2	,2%	4	,3%	3	,3%	9	,8%
	Total	8	,7%	35	3,1%	6	,5%	49	4,3%
REGIÓN DE ATACAMA	Hombres	5	,4%	14	1,2%	9	,8%	28	2,4%
	Mujeres	2	,2%	2	,2%	1	,1%	5	,4%
	Total	7	,6%	16	1,4%	10	,9%	33	2,9%
REGIÓN DE COQUIMBO	Hombres	8	,7%	30	2,6%	8	,7%	46	4,0%
	Mujeres	0	0%	3	,3%	3	,3%	6	,5%
	Total	8	,7%	33	2,9%	11	1,0%	52	4,5%
REGIÓN DE VALPARAÍSO	Hombres	9	,8%	39	3,4%	23	2,0%	71	6,2%
	Mujeres	4	,3%	8	,7%	2	,2%	14	1,2%
	Total	13	1,1%	47	4,1%	25	2,2%	85	7,4%
REGIÓN METROPOLITANA DE SANTIAGO	Hombres	109	9,5%	295	25,8%	84	7,3%	488	42,6%
	Mujeres	8	,7%	48	4,2%	20	1,7%	76	6,6%
	Total	117	10,2%	343	30%	104	9,1%	564	49,3%
REGIÓN DEL LIBERTADOR GENERAL BERNARDO O'HIGGINS	Hombres	12	1,0%	26	2,3%	9	,8%	47	4,1%
	Mujeres	2	,2%	3	,3%	0	0%	5	,4%
	Total	14	1,2%	29	2,5%	9	,8%	52	4,5%
REGIÓN DEL MAULE	Hombres	7	,6%	12	1,0%	10	,9%	29	2,5%
	Mujeres	0	0%	1	,1%	0	0%	1	,1%
	Total	7	,6%	13	1,1%	10	,9%	30	2,6%
REGIÓN DE ÑUBLE	Hombres	2	,2%	4	,3%	4	,3%	10	,9%
	Mujeres	1	,1%	1	,1%	0	0%	2	,2%
	Total	3	,3%	5	,4%	4	,3%	12	1,0%
REGIÓN DE BIOBÍO	Hombres	14	1,2%	42	3,7%	18	1,6%	74	6,5%
	Mujeres	3	,3%	8	,7%	8	,7%	19	1,7%
	Total	17	1,5%	50	4,4%	26	2,3%	93	8,1%
REGIÓN DE LA ARAUCANÍA	Hombres	9	,8%	33	2,9%	13	1,1%	55	4,8%
	Mujeres	0	0%	2	,2%	0	0%	2	,2%
	Total	9	,8%	35	3,1%	13	1,1%	57	5,0%
REGIÓN DE LOS RÍOS	Hombres	0	0%	6	,5%	6	,5%	12	1,0%
	Mujeres	1	,1%	0	0%	0	0%	1	,1%
	Total	1	,1%	6	,5%	6	,5%	13	1,1%
REGIÓN DE LOS LAGOS	Hombres	8	,7%	25	2,2%	10	,9%	43	3,8%
	Mujeres	0	0%	2	,2%	1	,1%	3	,3%
	Total	8	,7%	27	2,4%	11	1,0%	46	4,0%
REGIÓN DE AYSÉN	Hombres	0	0%	3	,3%	1	,1%	4	,3%
	Mujeres	0	0%	0	0%	0	0%	0	0%

REGIÓN	SEXO	TRAMO DE EDAD						TOTAL	
		14 - 15 AÑOS		16 - 17 AÑOS		18 Y MÁS AÑOS			
		RECuento	% TOTAL	RECuento	% TOTAL	RECuento	% TOTAL	RECuento	% TOTAL
	Total	0	0%	3	,3%	1	,1%	4	,3%
REGIÓN DE MAGALLANES Y LA ANTÁRTICA CHILENA	Hombres	0	0%	2	,2%	1	,1%	3	,3%
	Mujeres	0	0%	3	,3%	0	0%	3	,3%
	Total	0	0%	5	,4%	1	,1%	6	,5%
TOTAL	Hombres	196	17,1%	585	51,1%	210	18,3%	991	86,6%
	Mujeres	25	2,2%	90	7,9%	39	3,4%	154	13,4%
	Total	221	19,3%	675	59,0%	249	21,7%	1.145	100%

Fuente: SENAINFO DEPLAE

Tabla 208. NNAA ingresados a Medidas Cautelares Ambulatorias (MCA) según categoría causal de ingreso. Año 2020

CATEGORÍA CAUSAL DE INGRESO	MCA - MEDIDA CAUTELAR AMBULATORIA	
	RECuento	% TOTAL
CUASIDELITOS	1	,1%
DELITOS CONTRA EL ORDEN Y SEGURIDAD PUBLICA	224	19,6%
DELITOS CONTRA LA FE PUBLICA, FALSIFICACIONES, FALSOS TESTIMONIOS Y PERJURIO	2	,2%
DELITOS CONTRA LA PROPIEDAD	599	52,3%
DELITOS CONTRA LAS PERSONAS	63	5,5%
DELITOS CONTRA ORDEN FLIA, MORALIDAD PUBLICA E INTEGRIDAD SEXUAL	46	4,0%
FALTAS	15	1,3%
FALTAS LEY 20.000 TRAFICO ILICITO DE ESTUPEFACIENTES Y SUS. SICOTROPICAS	2	,2%
INFRACCIONES OTROS TEXTOS LEGALES	7	,6%
LEY 17.798 CONTROL DE ARMAS	62	5,4%
LEY 18.290 TRANSITO	6	,5%
LEY 18.314 DE CONDUCTAS TERRORISTAS	7	,6%
LEY 20.066 SOBRE VIOLENCIA INTRAFAMILIAR	1	,1%
OTROS DELITOS	21	1,8%
TRAFICO ILICITO DE ESTUPEFACIENTES Y SUSTANCIAS SICOTROPICAS	89	7,8%
<b>TOTAL</b>	<b>1.145</b>	<b>100%</b>

Fuente: SENAINFO DEPLAE

Gráfico 55. Distribución de las categorías de causal de ingreso de los jóvenes y adolescentes ingresados a Medidas Cautelares Ambulatorias (MCA). Año 2020

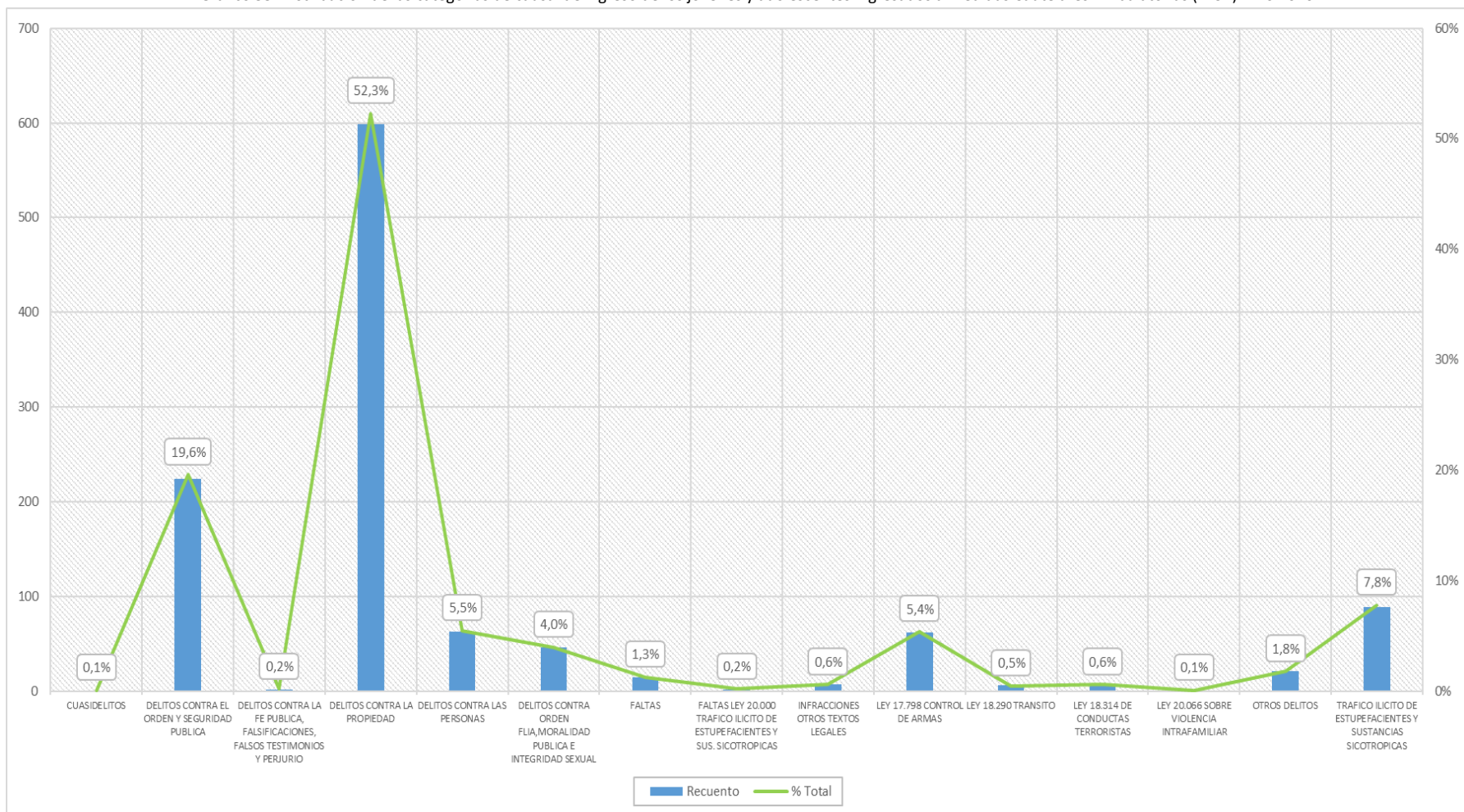

Fuente: SENAINFO DEPLAE

## 1.2.2. CENTRO DE INTERNACIÓN PROVISORIA

**Durante el 2020 ingresaron 948 adolescentes y jóvenes a Centros de Internación Provisoria (CIP)** administrados directamente por el Servicio Nacional de Menores. Respecto al sexo de la población, se observa un predominio de los adolescentes y jóvenes de sexo masculino pues este grupo representan el 91,4% de los usuarios ingresados (n= 866), mientras que las adolescentes y jóvenes mujeres concentran el 8,6% total de ingresos (n=82).

En cuanto a la **distribución territorial**, se puede señalar que el grueso de los adolescentes y jóvenes ingresados a internación provisoria lo hicieron a centros localizados en la región Metropolitana, concentrando esta región el 49,8% de los ingresos registrados a nivel nacional (n=472). A continuación, y con una diferencia de más de 38 puntos porcentuales, le sigue en cuantía de ingresos la región de Valparaíso (11,1%; n=105) y, en tercer lugar, encontramos la región del Antofagasta que con 66 jóvenes y adolescentes ingresados representan el 7% total de ingresos.

Por otra parte, en cuanto a las **causales de ingreso**, se advierte que un 77,1% de los jóvenes y adolescentes ingresaron a Centros de Internación Provisoria (CIP) por “delitos contra la propiedad” (n=731), seguido por un 10% de usuarios que ingresaron bajo la causal “delitos contra las personas” (n=95) y, en tercer lugar, un 3,5% ingresaron por “Otros delitos” (n=33)

Por último, respecto a la **distribución etaria de la población ingresada**, un 62,6% corresponden a adolescentes de entre “16 y 17 años” (n=593), un 19,7% a adolescentes de entre “14 y 15 años” (n=187); y un 17,7% a jóvenes 18 años y más (n= 168). Al considerar en la distribución etaria el sexo de los adolescentes y jóvenes no se advierten diferencias significativas, presentando hombres y mujeres una distribución etaria homologable a la visualizada a nivel general.

Tabla 209. NNAA ingresados a Centros de Internación Provisoria (CIP). Año 2020

MODELO	FRECUENCIA	PORCENTAJE
CIP - CENTRO DE INTERNACIÓN PROVISORIA	948	100%

Fuente: SENAINFO DEPLAE

Tabla 210. NNAA ingresados a Centros de Internación Provisoria (CIP), según región, sexo y tramo de edad. Año 2020

REGIÓN	SEXO	TRAMO DE EDAD						TOTAL	
		14 - 15 AÑOS		16 - 17 AÑOS		18 Y MÁS AÑOS		RECUENTO	% TOTAL
		RECUENTO	% TOTAL	RECUENTO	% TOTAL	RECUENTO	% TOTAL		
REGIÓN DE ARICA Y PARINACOTA	Hombres	0	0%	8	,8%	3	,3%	11	1,2%
	Mujeres	0	0%	0	0%	0	0%	0	0%
	Total	0	0%	8	,8%	3	,3%	11	1,2%
REGIÓN DE TARAPACÁ	Hombres	7	,7%	17	1,8%	5	,5%	29	3,1%
	Mujeres	0	0%	1	,1%	0	0%	1	,1%
	Total	7	,7%	18	1,9%	5	,5%	30	3,2%

REGIÓN	SEXO	TRAMO DE EDAD						TOTAL	
		14 - 15 AÑOS		16 - 17 AÑOS		18 Y MÁS AÑOS			
		RECuento	% TOTAL	RECuento	% TOTAL	RECuento	% TOTAL	RECuento	% TOTAL
REGIÓN DE ANTOFAGASTA	Hombres	9	,9%	42	4,4%	12	1,3%	63	6,6%
	Mujeres	1	,1%	2	,2%	0	0%	3	,3%
	Total	10	1,1%	44	4,6%	12	1,3%	66	7,0%
REGIÓN DE ATACAMA	Hombres	4	,4%	13	1,4%	3	,3%	20	2,1%
	Mujeres	0	0%	1	,1%	1	,1%	2	,2%
	Total	4	,4%	14	1,5%	4	,4%	22	2,3%
REGIÓN DE COQUIMBO	Hombres	1	,1%	10	1,1%	3	,3%	14	1,5%
	Mujeres	0	0%	1	,1%	0	0%	1	,1%
	Total	1	,1%	11	1,2%	3	,3%	15	1,6%
REGIÓN DE VALPARAÍSO	Hombres	12	1,3%	53	5,6%	21	2,2%	86	9,1%
	Mujeres	1	,1%	14	1,5%	4	,4%	19	2,0%
	Total	13	1,4%	67	7,1%	25	2,6%	105	11,1%
REGIÓN METROPOLITANA DE SANTIAGO	Hombres	96	10,1%	265	28,0%	80	8,4%	441	46,5%
	Mujeres	4	,4%	19	2,0%	8	,8%	31	3,3%
	Total	100	10,5%	284	30%	88	9,3%	472	49,8%
REGIÓN DEL LIBERTADOR GENERAL BERNARDO O'HIGGINS	Hombres	10	1,1%	26	2,7%	4	,4%	40	4,2%
	Mujeres	0	0%	2	,2%	1	,1%	3	,3%
	Total	10	1,1%	28	3,0%	5	,5%	43	4,5%
REGIÓN DEL MAULE	Hombres	12	1,3%	22	2,3%	3	,3%	37	3,9%
	Mujeres	3	,3%	5	,5%	1	,1%	9	,9%
	Total	15	1,6%	27	2,8%	4	,4%	46	4,9%
REGIÓN DE ÑUBLE	Hombres	0	0%	0	0%	0	0%	0	0%
	Mujeres	0	0%	0	0%	0	0%	0	0%
	Total	0	0%	0	0%	0	0%	0	0%
REGIÓN DE BIOBÍO	Hombres	9	,9%	41	4,3%	8	,8%	58	6,1%
	Mujeres	1	,1%	4	,4%	0	0%	5	,5%
	Total	10	1,1%	45	4,7%	8	,8%	63	6,6%
REGIÓN DE LA ARAUCANÍA	Hombres	4	,4%	23	2,4%	3	,3%	30	3,2%
	Mujeres	2	,2%	3	,3%	0	0%	5	,5%
	Total	6	,6%	26	2,7%	3	,3%	35	3,7%
REGIÓN DE LOS RÍOS	Hombres	4	,4%	4	,4%	3	,3%	11	1,2%
	Mujeres	0	0%	1	,1%	0	0%	1	,1%
	Total	4	,4%	5	,5%	3	,3%	12	1,3%
REGIÓN DE LOS LAGOS	Hombres	4	,4%	9	,9%	3	,3%	16	1,7%
	Mujeres	0	0%	0	0%	0	0%	0	0%
	Total	4	,4%	9	,9%	3	,3%	16	1,7%
REGIÓN DE AYSÉN	Hombres	3	,3%	6	,6%	1	,1%	10	1,1%
	Mujeres	0	0%	1	,1%	0	0%	1	,1%

REGIÓN	SEXO	TRAMO DE EDAD						TOTAL	
		14 - 15 AÑOS		16 - 17 AÑOS		18 Y MÁS AÑOS			
		RECuento	% TOTAL	RECuento	% TOTAL	RECuento	% TOTAL	RECuento	% TOTAL
	Total	3	,3%	7	,7%	1	,1%	11	1,2%
REGIÓN DE MAGALLANES Y LA ANTÁRTICA CHILENA	Hombres	0	0%	0	0%	0	0%	0	0%
	Mujeres	0	0%	0	0%	1	,1%	1	,1%
	Total	0	0%	0	0%	1	,1%	1	,1%
TOTAL	Hombres	175	18,5%	539	56,9%	152	16,0%	866	91,4%
	Mujeres	12	1,3%	54	5,7%	16	1,7%	82	8,6%
	Total	187	19,7%	593	62,6%	168	17,7%	948	100%

Fuente: SENAINFO DEPLAE

Tabla 211. NNAAs ingresados a Centros de Internación Provisoria (CIP), según categoría causal de ingreso. Año 2020

CATEGORÍA CAUSAL DE INGRESO	CIP - CENTRO DE INTERNACION PROVISORIA	
	RECuento	% TOTAL
DELITOS CONTRA EL ORDEN Y SEGURIDAD PUBLICA	17	1,8%
DELITOS CONTRA LA LIBERTAD E INTIMIDAD DE LAS PERSONAS	4	,4%
DELITOS CONTRA LA PROPIEDAD	731	77,1%
DELITOS CONTRA LAS PERSONAS	95	10%
DELITOS CONTRA ORDEN FLIA, MORALIDAD PUBLICA E INTEGRIDAD SEXUAL	10	1,1%
FALTAS	4	,4%
FALTAS LEY 20.000 TRAFICO ILICITO DE ESTUPEFACIENTES Y SUS. SICOTROPICAS	1	,1%
INFRACCIONES OTROS TEXTOS LEGALES	1	,1%
LEY 17.798 CONTROL DE ARMAS	24	2,5%
LEY 18.314 DE CONDUCTAS TERRORISTAS	1	,1%
LEY 20.066 SOBRE VIOLENCIA INTRAFAMILIAR	2	,2%
OTROS DELITOS	33	3,5%
TRAFICO ILICITO DE ESTUPEFACIENTES Y SUSTANCIAS SICOTROPICAS	25	2,6%
<b>TOTAL</b>	<b>948</b>	<b>100%</b>

Fuente: SENAINFO DEPLAE



Gráfico 56. Distribución de las categorías de causal de ingreso de los jóvenes y adolescentes ingresados a Centros de Internación Provisoria (CIP). Año 2020

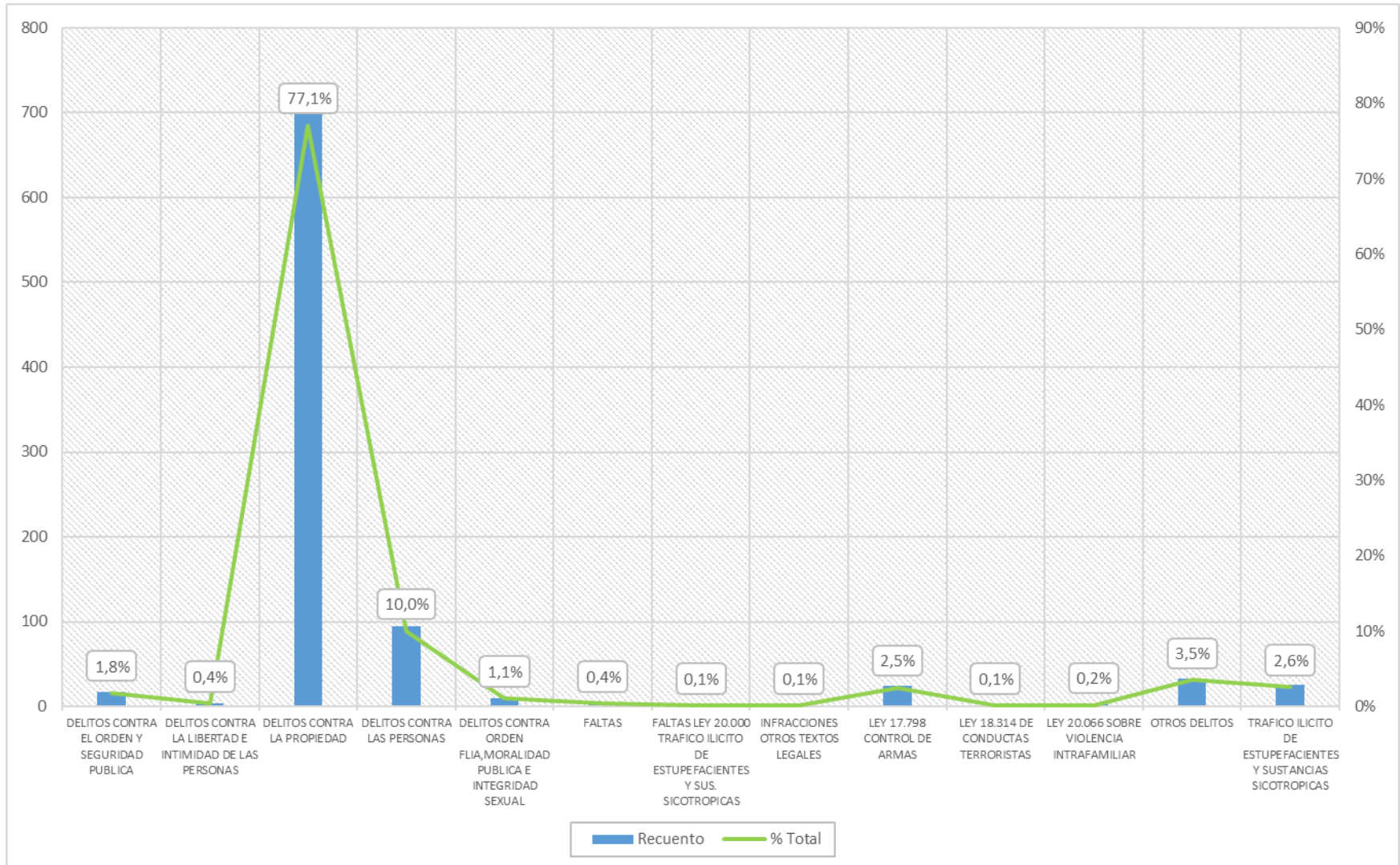

Fuente: SENAINFO DEPLAE

### 1.3. Atendidos por línea

#### 1.3.1 MEDIDA CAUTELAR AMBULATORIA

Durante el 2020 fueron **atendidos en el programa Medida Cautelar Ambulatoria (MCA) un total de 3.050 adolescentes y jóvenes**. De los cuales, un 87,0% corresponden a adolescentes y jóvenes de sexo masculino (n=2.654) y el 13,0% a usuarias de sexo femenino (n=396). Además, respecto a la **distribución etaria**, un 54,4% de los atendidos poseían entre “16 y 17 años” (n=1.658), un 30,5% tenía más de 18 años de edad (n=929) y, finalmente, un 15,2% de la población atendidas contaba con edades comprendidas entre los “14 y 15 años” (n= 463).

En cuanto a las **causales de ingreso** de los atendidos en este programa, se destaca que un 65,1% estuvo asociado a “delitos contra la propiedad” (n=1.986), un 11,4% por “delitos contra el orden y la seguridad pública” (n=348) y un 6,9% por “tráfico ilícito de estupefacientes y sustancias sicotrópicas” (n=210).

A continuación, se presentan cruces con variables de interés:

Tabla 212. Atendidos (por línea) en Medidas Cautelares Ambulatorias (MCA). Año 2020

MODELO	FRECUENCIA	PORCENTAJE
MCA - MEDIDA CAUTELAR AMBULATORIA	3.050	100%

Fuente: SENAINFO DEPLAE

Tabla 213. NNAA atendidos (por línea) en Medidas Cautelares Ambulatorias (MCA), según región, sexo y tramo de edad. Año 2020

REGIÓN	SEXO	TRAMO DE EDAD						TOTAL	
		14 - 15 AÑOS		16 - 17 AÑOS		18 Y MÁS AÑOS		RECuento	% TOTAL
		RECuento	% TOTAL	RECuento	% TOTAL	RECuento	% TOTAL		
REGIÓN DE ARICA Y PARINACOTA	Hombres	6	,2%	35	1,1%	14	,5%	55	1,8%
	Mujeres	2	,1%	8	,3%	4	,1%	14	,5%
	Total	8	,3%	43	1,4%	18	,6%	69	2,3%
REGIÓN DE TARAPACÁ	Hombres	12	,4%	38	1,2%	31	1,0%	81	2,7%
	Mujeres	4	,1%	6	,2%	1	,0%	11	,4%
	Total	16	,5%	44	1,4%	32	1,0%	92	3,0%
REGIÓN DE ANTOFAGASTA	Hombres	15	,5%	54	1,8%	30	1,0%	99	3,2%
	Mujeres	2	,1%	8	,3%	10	,3%	20	,7%
	Total	17	,6%	62	2,0%	40	1,3%	119	3,9%
REGIÓN DE ATACAMA	Hombres	14	,5%	29	1,0%	23	,8%	66	2,2%
	Mujeres	3	,1%	5	,2%	5	,2%	13	,4%
	Total	17	,6%	34	1,1%	28	,9%	79	2,6%
REGIÓN DE COQUIMBO	Hombres	12	,4%	61	2,0%	23	,8%	96	3,1%
	Mujeres	2	,1%	5	,2%	6	,2%	13	,4%

REGIÓN	SEXO	TRAMO DE EDAD						TOTAL	
		14 - 15 AÑOS		16 - 17 AÑOS		18 Y MÁS AÑOS		RECUESTO	% TOTAL
		RECUESTO	% TOTAL	RECUESTO	% TOTAL	RECUESTO	% TOTAL		
	Total	14	,5%	66	2,2%	29	1,0%	109	3,6%
REGIÓN DE VALPARAÍSO	Hombres	21	,7%	129	4,2%	77	2,5%	227	7,4%
	Mujeres	7	,2%	19	,6%	16	,5%	42	1,4%
	Total	28	,9%	148	4,9%	93	3,0%	269	8,8%
REGIÓN METROPOLITANA DE SANTIAGO	Hombres	228	7,5%	713	23,4%	363	11,9%	1.304	42,8%
	Mujeres	21	,7%	92	3,0%	59	1,9%	172	5,6%
	Total	249	8,2%	805	26,4%	422	13,8%	1.476	48,4%
REGIÓN DEL LIBERTADOR GENERAL BERNARDO O'HIGGINS	Hombres	22	,7%	66	2,2%	39	1,3%	127	4,2%
	Mujeres	4	,1%	8	,3%	5	,2%	17	,6%
	Total	26	,9%	74	2,4%	44	1,4%	144	4,7%
REGIÓN DEL MAULE	Hombres	15	,5%	39	1,3%	31	1,0%	85	2,8%
	Mujeres	5	,2%	5	,2%	2	,1%	12	,4%
	Total	20	,7%	44	1,4%	33	1,1%	97	3,2%
REGIÓN DE ÑUBLE	Hombres	2	,1%	14	,5%	14	,5%	30	1,0%
	Mujeres	1	,0%	3	,1%	1	,0%	5	,2%
	Total	3	,1%	17	,6%	15	,5%	35	1,1%
REGIÓN DE BIOBÍO	Hombres	26	,9%	108	3,5%	66	2,2%	200	6,6%
	Mujeres	5	,2%	24	,8%	10	,3%	39	1,3%
	Total	31	1,0%	132	4,3%	76	2,5%	239	7,8%
REGIÓN DE LA ARAUCANÍA	Hombres	13	,4%	72	2,4%	34	1,1%	119	3,9%
	Mujeres	3	,1%	8	,3%	3	,1%	14	,5%
	Total	16	,5%	80	2,6%	37	1,2%	133	4,4%
REGIÓN DE LOS RÍOS	Hombres	3	,1%	19	,6%	14	,5%	36	1,2%
	Mujeres	1	,0%	2	,1%	2	,1%	5	,2%
	Total	4	,1%	21	,7%	16	,5%	41	1,3%
REGIÓN DE LOS LAGOS	Hombres	14	,5%	62	2,0%	32	1,0%	108	3,5%
	Mujeres	0	0%	7	,2%	4	,1%	11	,4%
	Total	14	,5%	69	2,3%	36	1,2%	119	3,9%
REGIÓN DE AYSÉN	Hombres	0	0%	6	,2%	3	,1%	9	,3%
	Mujeres	0	0%	0	0%	0	0%	0	0%
	Total	0	0%	6	,2%	3	,1%	9	,3%
REGIÓN DE MAGALLANES Y LA ANTÁRTICA CHILENA	Hombres	0	0%	8	,3%	4	,1%	12	,4%
	Mujeres	0	0%	5	,2%	3	,1%	8	,3%
	Total	0	0%	13	,4%	7	,2%	20	,7%
TOTAL	Hombres	403	13,2%	1.453	47,6%	798	26,2%	2.654	87,0%
	Mujeres	60	2,0%	205	6,7%	131	4,3%	396	13,0%
	Total	463	15,2%	1.658	54,4%	929	30,5%	3.050	100%

Fuente: SENAINFO DEPLAE

Tabla 214. NNAA atendidos (por línea) en Medidas Cautelares Ambulatorias (MCA), según categoría causal de ingreso. Año 2020

CATEGORÍA CAUSAL DE INGRESO	FRECUENCIA	PORCENTAJE
CUASIDELITOS	3	0,1%
DELITOS CONTRA EL ORDEN Y SEGURIDAD PUBLICA	348	11,4%
DELITOS CONTRA LA FE PUBLICA, FALSIFICACIONES, FALSOS TESTIMONIOS Y PERJURIO	6	0,2%
DELITOS CONTRA LA LIBERTAD E INTIMIDAD DE LAS PERSONAS	5	0,2%
DELITOS CONTRA LA PROPIEDAD	1.986	65,1%
DELITOS CONTRA LAS PERSONAS	136	4,5%
DELITOS CONTRA ORDEN FLIA, MORALIDAD PUBLICA E INTEGRIDAD SEXUAL	93	3,0%
FALTAS	22	0,7%
FALTAS LEY 20.000 TRAFICO ILICITO DE ESTUPEFACIENTES Y SUS. SICOTROPICAS	4	0,1%
INFRACCIONES OTROS TEXTOS LEGALES	13	0,4%
LEY 17.798 CONTROL DE ARMAS	163	5,3%
LEY 18.290 TRANSITO	16	0,5%
LEY 18.314 DE CONDUCTAS TERRORISTAS	13	0,4%
LEY 20.066 SOBRE VIOLENCIA INTRAFAMILIAR	3	0,1%
LEY DE CUENTAS CORRIENTES BANCARIAS Y CHEQUES	1	0%
OTROS DELITOS	28	0,9%
TRAFICO ILICITO DE ESTUPEFACIENTES Y SUSTANCIAS SICOTROPICAS	210	6,9%
<b>TOTAL</b>	<b>3.050</b>	<b>100%</b>

Fuente: SENAINFO DEPLAE

### 1.3.2 CENTRO DE INTERNACIÓN PROVISORIA

Durante el 2020 fueron **atendidos en Centros de Internación Provisoria (CIP) un total de 1.306 adolescentes y jóvenes**. De los cuales, un 91,3% corresponden a adolescentes y jóvenes de sexo masculino (n=1.192) y el 8,7% a usuarias de sexo femenino (n=114). En relación a la **distribución etaria** de la población atendida, se puede indicar que el 60,8% corresponden a adolescentes de entre “16 y 17 años” (n=794), el 21,5% a jóvenes de más de 18 años de edad (n=281) y, finalmente, el 17,7% corresponde a adolescentes de entre los “14 y 15 años” (n=231).

En cuanto a las **causales de ingreso** de los atendidos en este programa se observa que, en su gran mayoría, concentrando el 77,6% de los jóvenes y adolescentes atendidos, ingresaron bajo la causal “delitos contra la propiedad” (n=1.013); le sigue con un 10,6% los atendidos que ingresaron por “delitos contra las personas” (n=139) y, en tercer lugar, con un 3,0% los atendidos que ingresaron por “otros delitos” (n=39).

En relación a la **distribución territorial** se advierte que 50,2% total de adolescentes y jóvenes fueron atendidos en centros localizados en la región Metropolitana (n=655), el 10,2% en proyectos localizados en la región de Valparaíso (n=133), el 7% fueron atendidos en proyectos de la región del Biobío (n=92), el 6,7% fueron atendidos en proyectos de la región de Antofagasta (n=88) y el 5,1% en proyectos de la región del Maule (n=67).

Tabla 215. NNAA atendidos (por línea) en Centros de Internación Provisoria (CIP). Año 2020

MODELO DE INTERVENCIÓN	FRECUENCIA	PORCENTAJE
CIP - CENTRO DE INTERNACIÓN PROVISORIA	1.306	100%

Fuente: SENAINFO DEPLAE

Tabla 216. NNAA atendidos (por línea) en Centros de Internación Provisoria (CIP), según región, sexo y tramo de edad. Año 2020

REGIÓN	SEXO	TRAMO DE EDAD						TOTAL	
		14 - 15 AÑOS		16 - 17 AÑOS		18 Y MÁS AÑOS		RECUENTO	% TOTAL
		RECUENTO	% TOTAL	RECUENTO	% TOTAL	RECUENTO	% TOTAL		
REGIÓN DE ARICA Y PARINACOTA	Hombres	3	,2%	10	,8%	5	,4%	18	1,4%
	Mujeres	1	,1%	1	,1%	0	0%	2	,2%
	Total	4	,3%	11	,8%	5	,4%	20	1,5%
REGIÓN DE TARAPACÁ	Hombres	9	,7%	25	1,9%	8	,6%	42	3,2%
	Mujeres	0	0%	1	,1%	0	0%	1	,1%
	Total	9	,7%	26	2,0%	8	,6%	43	3,3%
REGIÓN DE ANTOFAGASTA	Hombres	11	,8%	54	4,1%	17	1,3%	82	6,3%
	Mujeres	1	,1%	4	,3%	1	,1%	6	,5%
	Total	12	,9%	58	4,4%	18	1,4%	88	6,7%
REGIÓN DE ATACAMA	Hombres	5	,4%	13	1,0%	3	,2%	21	1,6%
	Mujeres	0	0%	1	,1%	1	,1%	2	,2%
	Total	5	,4%	14	1,1%	4	,3%	23	1,8%
REGIÓN DE COQUIMBO	Hombres	2	,2%	15	1,1%	6	,5%	23	1,8%

REGIÓN	SEXO	TRAMO DE EDAD						TOTAL	
		14 - 15 AÑOS		16 - 17 AÑOS		18 Y MÁS AÑOS			
		RECUESTO	% TOTAL	RECUESTO	% TOTAL	RECUESTO	% TOTAL	RECUESTO	% TOTAL
	Mujeres	0	0%	1	,1%	0	0%	1	,1%
	Total	2	,2%	16	1,2%	6	,5%	24	1,8%
REGIÓN DE VALPARAÍSO	Hombres	14	1,1%	64	4,9%	33	2,5%	111	8,5%
	Mujeres	1	,1%	16	1,2%	5	,4%	22	1,7%
	Total	15	1,1%	80	6,1%	38	2,9%	133	10,2%
REGIÓN METROPOLITANA DE SANTIAGO	Hombres	123	9,4%	362	27,7%	130	10%	615	47,1%
	Mujeres	4	,3%	25	1,9%	11	,8%	40	3,1%
	Total	127	9,7%	387	29,6%	141	10,8%	655	50,2%
REGIÓN DEL LIBERTADOR GENERAL BERNARDO O'HIGGINS	Hombres	10	,8%	35	2,7%	8	,6%	53	4,1%
	Mujeres	0	0%	5	,4%	1	,1%	6	,5%
	Total	10	,8%	40	3,1%	9	,7%	59	4,5%
REGIÓN DEL MAULE	Hombres	13	1,0%	32	2,5%	9	,7%	54	4,1%
	Mujeres	3	,2%	8	,6%	2	,2%	13	1,0%
	Total	16	1,2%	40	3,1%	11	,8%	67	5,1%
REGIÓN DE ÑUBLE	Hombres	0	0%	0	0%	0	0%	0	0%
	Mujeres	0	0%	0	0%	0	0%	0	0%
	Total	0	0%	0	0%	0	0%	0	0%
REGIÓN DE BIOBÍO	Hombres	9	,7%	52	4,0%	20	1,5%	81	6,2%
	Mujeres	1	,1%	9	,7%	1	,1%	11	,8%
	Total	10	,8%	61	4,7%	21	1,6%	92	7,0%
REGIÓN DE LA ARAUCANÍA	Hombres	5	,4%	27	2,1%	6	,5%	38	2,9%
	Mujeres	2	,2%	4	,3%	0	0%	6	,5%
	Total	7	,5%	31	2,4%	6	,5%	44	3,4%
REGIÓN DE LOS RÍOS	Hombres	4	,3%	7	,5%	4	,3%	15	1,1%
	Mujeres	0	0%	1	,1%	0	0%	1	,1%
	Total	4	,3%	8	,6%	4	,3%	16	1,2%
REGIÓN DE LOS LAGOS	Hombres	5	,4%	10	,8%	5	,4%	20	1,5%
	Mujeres	0	0%	0	0%	0	0%	0	0%
	Total	5	,4%	10	,8%	5	,4%	20	1,5%
REGIÓN DE AYSÉN	Hombres	5	,4%	9	,7%	2	,2%	16	1,2%
	Mujeres	0	0%	2	,2%	0	0%	2	,2%
	Total	5	,4%	11	,8%	2	,2%	18	1,4%
REGIÓN DE MAGALLANES Y LA ANTÁRTICA CHILENA	Hombres	0	0%	1	,1%	2	,2%	3	,2%
	Mujeres	0	0%	0	0%	1	,1%	1	,1%
	Total	0	0%	1	,1%	3	,2%	4	,3%
TOTAL	Hombres	218	16,7%	716	54,8%	258	19,8%	1.192	91,3%
	Mujeres	13	1,0%	78	6,0%	23	1,8%	114	8,7%
	Total	231	17,7%	794	60,8%	281	21,5%	1.306	100%

Fuente: SENAINFO DEPLAE

Tabla 217. NNA atendidos (por línea) en Centros de Internación Provisoria (CIP), según categoría causal de ingreso. Año 2020

CATEGORÍA CAUSAL DE INGRESO	FRECUENCIA	PORCENTAJE
DELITOS CONTRA EL ORDEN Y SEGURIDAD PUBLICA	19	1,5%
DELITOS CONTRA LA LIBERTAD E INTIMIDAD DE LAS PERSONAS	6	0,5%
DELITOS CONTRA LA PROPIEDAD	1.013	77,6%
DELITOS CONTRA LAS PERSONAS	139	10,6%
DELITOS CONTRA ORDEN FLIA, MORALIDAD PUBLICA E INTEGRIDAD SEXUAL	18	1,4%
FALTAS	4	0,3%
FALTAS LEY 20.000 TRAFICO ILICITO DE ESTUPEFACIENTES Y SUS. SICOTROPICAS	1	0,1%
INFRACCIONES OTROS TEXTOS LEGALES	1	0,1%
LEY 17.798 CONTROL DE ARMAS	34	2,6%
LEY 18.314 DE CONDUCTAS TERRORISTAS	1	0,1%
LEY 20.066 SOBRE VIOLENCIA INTRAFAMILIAR	2	0,2%
OTROS DELITOS	39	3,0%
TRAFICO ILICITO DE ESTUPEFACIENTES Y SUSTANCIAS SICOTROPICAS	29	2,2%
<b>TOTAL</b>	<b>1.306</b>	<b>100%</b>

Fuente: SENAINFO DEPLAE

## 1.4 Egresados

### 1.4.1. MEDIDA CAUTELAR AMBULATORIA

Durante el 2020 **egresaron 1.400 adolescentes y jóvenes de medidas en medio libre**. Se observa que el 31% de los egresados registra como causal de egreso “Tribunal pone término a medida cautelar sin aplicar sanción” (n=434), en cambio, el 30,7% registra el egreso “Tribunal pone término a la medida cautelar sin aplicar sanción” (n=430). Por otro lado, en el 23,9% de los y las adolescentes y jóvenes egresados el Tribunal decretó la suspensión condicional del procedimiento (n=335). Por último, el 7% egresa de la medida cautelar ambulatoria en espera de sentencia (n=98).

A continuación, se presentan cruces con variables de interés:

Tabla 218. NNAA egresados de Medidas Cautelares Ambulatorias (MCA). Año 2020

MODELO	FRECUENCIA	PORCENTAJE
MCA - MEDIDA CAUTELAR AMBULATORIA	1.400	100%

Fuente: SENAINFO DEPLAE

Tabla 219. NNAA egresados de Medidas Cautelares Ambulatorias (MCA), según región, sexo y tramo de edad. Año 2020

REGIÓN	SEXO	TRAMO DE EDAD						TOTAL	
		14 - 15 AÑOS		16 - 17 AÑOS		18 Y MÁS AÑOS		RECUESTO	% TOTAL
		RECUESTO	% TOTAL	RECUESTO	% TOTAL	RECUESTO	% TOTAL		
REGIÓN DE ÁRICA Y PARINACOTA	Hombres	3	,2%	11	,8%	7	,5%	21	1,5%
	Mujeres	0	0%	2	,1%	2	,1%	4	,3%
	Total	3	,2%	13	,9%	9	,6%	25	1,8%
REGIÓN DE TARAPACÁ	Hombres	5	,4%	12	,9%	13	,9%	30	2,1%
	Mujeres	2	,1%	3	,2%	0	0%	5	,4%
	Total	7	,5%	15	1,1%	13	,9%	35	2,5%
REGIÓN DE ANTOFAGASTA	Hombres	5	,4%	22	1,6%	6	,4%	33	2,4%
	Mujeres	0	0%	3	,2%	3	,2%	6	,4%
	Total	5	,4%	25	1,8%	9	,6%	39	2,8%
REGIÓN DE ATACAMA	Hombres	8	,6%	16	1,1%	10	,7%	34	2,4%
	Mujeres	2	,1%	4	,3%	2	,1%	8	,6%
	Total	10	,7%	20	1,4%	12	,9%	42	3,0%
REGIÓN DE COQUIMBO	Hombres	4	,3%	30	2,1%	8	,6%	42	3,0%
	Mujeres	2	,1%	3	,2%	2	,1%	7	,5%
	Total	6	,4%	33	2,4%	10	,7%	49	3,5%
REGIÓN DE VALPARAÍSO	Hombres	11	,8%	55	3,9%	29	2,1%	95	6,8%
	Mujeres	3	,2%	5	,4%	5	,4%	13	,9%
	Total	14	1,0%	60	4,3%	34	2,4%	108	7,7%



REGIÓN	SEXO	TRAMO DE EDAD						TOTAL	
		14 - 15 AÑOS		16 - 17 AÑOS		18 Y MÁS AÑOS			
		RECUESTO	% TOTAL	RECUESTO	% TOTAL	RECUESTO	% TOTAL	RECUESTO	% TOTAL
REGIÓN METROPOLITANA DE SANTIAGO	Hombres	113	8,1%	334	23,9%	149	10,6%	596	42,6%
	Mujeres	18	1,3%	58	4,1%	29	2,1%	105	7,5%
	Total	131	9,4%	392	28,0%	178	12,7%	701	50,1%
REGIÓN DEL LIBERTADOR GENERAL BERNARDO O'HIGGINS	Hombres	6	,4%	27	1,9%	20	1,4%	53	3,8%
	Mujeres	2	,1%	4	,3%	4	,3%	10	,7%
	Total	8	,6%	31	2,2%	24	1,7%	63	4,5%
REGIÓN DEL MAULE	Hombres	6	,4%	19	1,4%	16	1,1%	41	2,9%
	Mujeres	1	,1%	3	,2%	1	,1%	5	,4%
	Total	7	,5%	22	1,6%	17	1,2%	46	3,3%
REGIÓN DE ÑUBLE	Hombres	1	,1%	4	,3%	5	,4%	10	,7%
	Mujeres	0	0%	0	0%	0	0%	0	0%
	Total	1	,1%	4	,3%	5	,4%	10	,7%
REGIÓN DE BIOBÍO	Hombres	16	1,1%	48	3,4%	25	1,8%	89	6,4%
	Mujeres	2	,1%	10	,7%	2	,1%	14	1,0%
	Total	18	1,3%	58	4,1%	27	1,9%	103	7,4%
REGIÓN DE LA ARAUCANÍA	Hombres	7	,5%	37	2,6%	16	1,1%	60	4,3%
	Mujeres	2	,1%	7	,5%	1	,1%	10	,7%
	Total	9	,6%	44	3,1%	17	1,2%	70	5,0%
REGIÓN DE LOS RÍOS	Hombres	1	,1%	12	,9%	8	,6%	21	1,5%
	Mujeres	1	,1%	1	,1%	1	,1%	3	,2%
	Total	2	,1%	13	,9%	9	,6%	24	1,7%
REGIÓN DE LOS LAGOS	Hombres	10	,7%	38	2,7%	11	,8%	59	4,2%
	Mujeres	0	0%	6	,4%	3	,2%	9	,6%
	Total	10	,7%	44	3,1%	14	1,0%	68	4,9%
REGIÓN DE AYSÉN	Hombres	0	0%	3	,2%	1	,1%	4	,3%
	Mujeres	0	0%	0	0%	0	0%	0	0%
	Total	0	0%	3	,2%	1	,1%	4	,3%
REGIÓN DE MAGALLANES Y LA ANTÁRTICA CHILENA	Hombres	0	0%	6	,4%	2	,1%	8	,6%
	Mujeres	0	0%	3	,2%	2	,1%	5	,4%
	Total	0	0%	9	,6%	4	,3%	13	,9%
<b>TOTAL</b>	<b>Hombres</b>	<b>196</b>	<b>14,0%</b>	<b>674</b>	<b>48,1%</b>	<b>326</b>	<b>23,3%</b>	<b>1.196</b>	<b>85,4%</b>
	<b>Mujeres</b>	<b>35</b>	<b>2,5%</b>	<b>112</b>	<b>8,0%</b>	<b>57</b>	<b>4,1%</b>	<b>204</b>	<b>14,6%</b>
	<b>Total</b>	<b>231</b>	<b>16,5%</b>	<b>786</b>	<b>56,1%</b>	<b>383</b>	<b>27,4%</b>	<b>1.400</b>	<b>100%</b>

Fuente: SENAINFO DEPLAE

Tabla 220. NNAA egresados de Medidas Cautelares Ambulatorias (MCA), según categoría causal de egreso. Año 2020

Causal de egreso	Frecuencia	Porcentaje
TRIBUNAL PONE TÉRMINO A MEDIDA CAUTELAR SIN APLICAR SANCIÓN	434	31,0%
TRIBUNAL PONE TÉRMINO A MEDIDA CAUTELAR Y APLICA SANCIÓN	430	30,7%
TRIBUNAL DECRETA SUSPENSIÓN CONDICIONAL DEL PROCEDIMIENTO	335	23,9%
TRIBUNAL PONE TÉRMINO A MEDIDA CAUTELAR EN ESPERA DE SENTENCIA	98	7,0%
TRIBUNAL DECRETA TRASLADO PARA CONTINUAR SANCIÓN O MEDIDA EN OTRO CENTRO O PROGRAMA	31	2,2%
SOBRESEIMIENTO DEFINITIVO	29	2,1%
INGRESA A OTRA MEDIDA O SANCIÓN Y NO PUEDE CUMPLIR AMBAS SIMULTÁNEAMENTE	23	1,6%
SOBRESEIMIENTO TEMPORAL	16	1,1%
TRIBUNAL DECRETA SUSTITUCIÓN DE MEDIDA CAUTELAR O SANCION	3	0,2%
NUNCA SE ESTABLECE CONTACTO CON EL ADOLESCENTE	1	0,1%
<b>Total</b>	<b>1.400</b>	<b>100,0%</b>

Fuente: SENAINFO DEPLAE

Gráfico 57. Distribución de las causales de egreso de los jóvenes y adolescentes egresados de Medidas Cautelares Ambulatorias (MCA). Año 2020

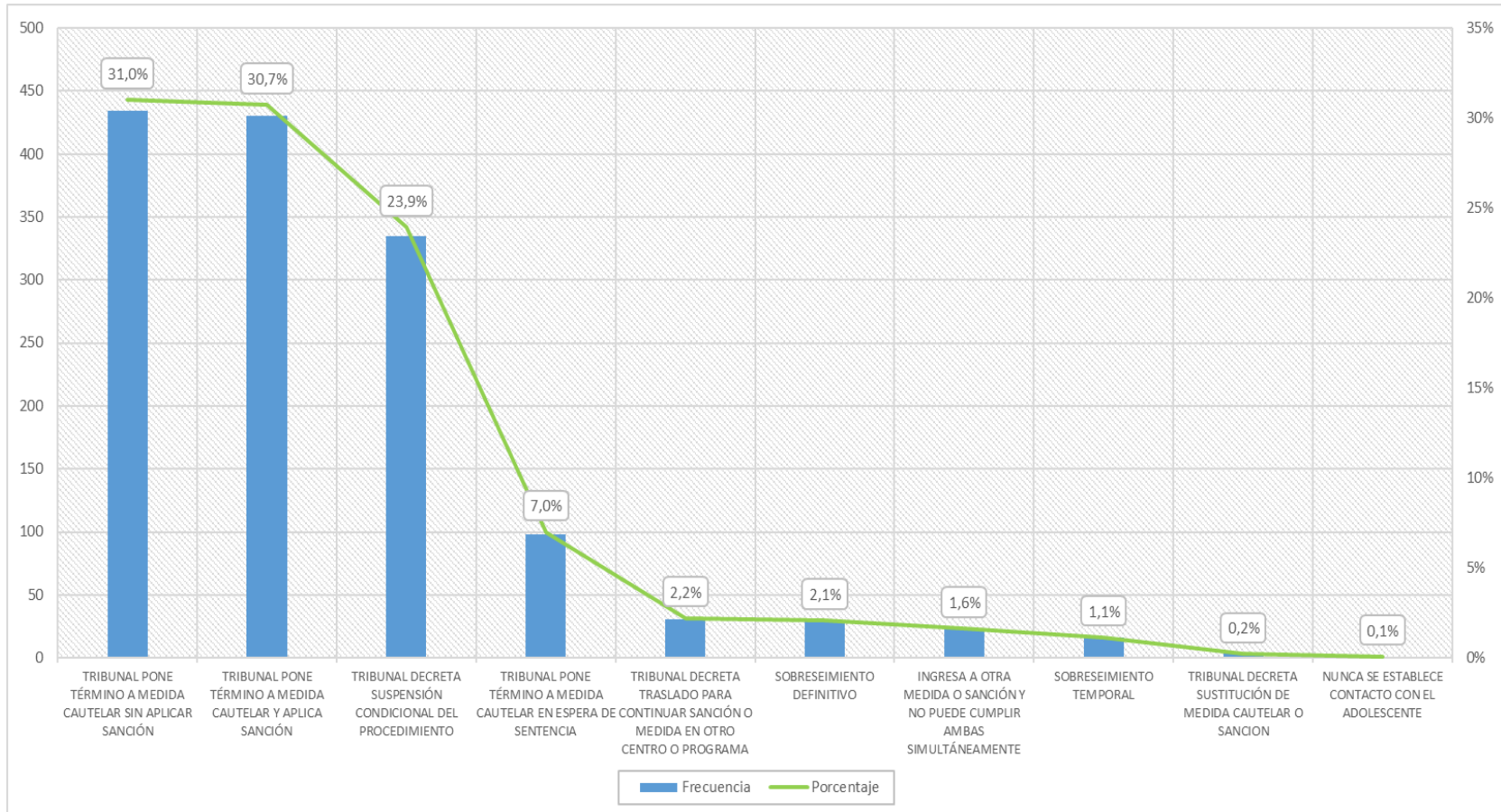

Fuente: SENAINFO DEPLAE

#### 1.4.2. CENTRO DE INTERNACIÓN PROVISORIA

Durante el 2020 **egresaron 1.012 adolescentes y jóvenes de Centros de Internación Provisoria**. Respecto a las causales de egreso, se observa que el 53% egresa del centro de internación provisoria debido a que el tribunal puso término a la internación provisoria aplicando sanción (n=536), mientras que en el 17,1% (n=173) el tribunal finaliza la internación provisoria sin aplicar sanción. Por otro lado, el Tribunal decretó la sustitución de la internación provisoria en el 9,9% de los adolescentes y jóvenes egresados (n=100); y en 7,2% de los casos el Tribunal pone término a la medida cautelar quedando en espera de la sanción penal (n=73).

Tabla 221. NNAA egresados de Centros de Internación Provisoria (CIP). Año 2020

MODELO	FRECUENCIA	PORCENTAJE
CIP - CENTRO DE INTERNACIÓN PROVISORIA	1.012	100%

Fuente: SENAINFO DEPLAE

Tabla 222. NNAA egresados de Centros de Internación Provisoria (CIP), según región, sexo y tramo de edad. Año 2020

REGIÓN	SEXO	TRAMO DE EDAD						TOTAL	
		14 - 15 AÑOS		16 - 17 AÑOS		18 Y MÁS AÑOS		RECUENTO	% TOTAL
		RECUENTO	% TOTAL	RECUENTO	% TOTAL	RECUENTO	% TOTAL		
REGIÓN DE ARICA Y PARINACOTA	Hombres	2	,2%	8	,8%	5	,5%	15	1,5%
	Mujeres	0	0%	1	,1%	0	0%	1	,1%
	Total	2	,2%	9	,9%	5	,5%	16	1,6%
REGIÓN DE TARAPACÁ	Hombres	6	,6%	17	1,7%	8	,8%	31	3,1%
	Mujeres	0	0%	1	,1%	0	0%	1	,1%
	Total	6	,6%	18	1,8%	8	,8%	32	3,2%
REGIÓN DE ANTOFAGASTA	Hombres	11	1,1%	36	3,6%	12	1,2%	59	5,8%
	Mujeres	1	,1%	3	,3%	1	,1%	5	,5%
	Total	12	1,2%	39	3,9%	13	1,3%	64	6,3%
REGIÓN DE ATACAMA	Hombres	4	,4%	13	1,3%	2	,2%	19	1,9%
	Mujeres	0	0%	1	,1%	0	0%	1	,1%
	Total	4	,4%	14	1,4%	2	,2%	20	2,0%
REGIÓN DE COQUIMBO	Hombres	2	,2%	13	1,3%	1	,1%	16	1,6%
	Mujeres	0	0%	1	,1%	0	0%	1	,1%
	Total	2	,2%	14	1,4%	1	,1%	17	1,7%
REGIÓN DE VALPARAÍSO	Hombres	9	,9%	53	5,2%	18	1,8%	80	7,9%
	Mujeres	0	0%	11	1,1%	5	,5%	16	1,6%
	Total	9	,9%	64	6,3%	23	2,3%	96	9,5%
REGIÓN METROPOLITANA DE SANTIAGO	Hombres	100	9,9%	304	30%	84	8,3%	488	48,2%
	Mujeres	4	,4%	21	2,1%	11	1,1%	36	3,6%
	Total	104	10,3%	325	32,1%	95	9,4%	524	51,8%
REGIÓN DEL LIBERTADOR	Hombres	8	,8%	28	2,8%	3	,3%	39	3,9%

REGIÓN	SEXO	TRAMO DE EDAD						TOTAL	
		14 - 15 AÑOS		16 - 17 AÑOS		18 Y MÁS AÑOS		RECuento	% TOTAL
		RECuento	% TOTAL	RECuento	% TOTAL	RECuento	% TOTAL		
GENERAL BERNARDO O'HIGGINS	Mujeres	1	,1%	3	,3%	0	0%	4	,4%
	Total	9	,9%	31	3,1%	3	,3%	43	4,2%
REGIÓN DEL MAULE	Hombres	10	1,0%	21	2,1%	5	,5%	36	3,6%
	Mujeres	3	,3%	8	,8%	2	,2%	13	1,3%
	Total	13	1,3%	29	2,9%	7	,7%	49	4,8%
REGIÓN DE ÑUBLE	Hombres	0	0%	0	0%	0	0%	0	0%
	Mujeres	0	0%	0	0%	0	0%	0	0%
	Total	0	0%	0	0%	0	0%	0	0%
REGIÓN DE BIOBÍO	Hombres	6	,6%	39	3,9%	12	1,2%	57	5,6%
	Mujeres	1	,1%	6	,6%	1	,1%	8	,8%
	Total	7	,7%	45	4,4%	13	1,3%	65	6,4%
REGIÓN DE LA ARAUCANÍA	Hombres	5	,5%	24	2,4%	7	,7%	36	3,6%
	Mujeres	2	,2%	3	,3%	0	0%	5	,5%
	Total	7	,7%	27	2,7%	7	,7%	41	4,1%
REGIÓN DE LOS RÍOS	Hombres	4	,4%	6	,6%	3	,3%	13	1,3%
	Mujeres	0	0%	1	,1%	0	0%	1	,1%
	Total	4	,4%	7	,7%	3	,3%	14	1,4%
REGIÓN DE LOS LAGOS	Hombres	3	,3%	6	,6%	5	,5%	14	1,4%
	Mujeres	0	0%	0	0%	0	0%	0	0%
	Total	3	,3%	6	,6%	5	,5%	14	1,4%
REGIÓN DE AYSÉN	Hombres	4	,4%	6	,6%	2	,2%	12	1,2%
	Mujeres	0	0%	2	,2%	0	0%	2	,2%
	Total	4	,4%	8	,8%	2	,2%	14	1,4%
REGIÓN DE MAGALLANES Y LA ANTÁRTICA CHILENA	Hombres	0	0%	1	,1%	1	,1%	2	,2%
	Mujeres	0	0%	0	0%	1	,1%	1	,1%
	Total	0	0%	1	,1%	2	,2%	3	,3%
<b>TOTAL</b>	<b>Hombres</b>	<b>174</b>	<b>17,2%</b>	<b>575</b>	<b>56,8%</b>	<b>168</b>	<b>16,6%</b>	<b>917</b>	<b>90,6%</b>
	<b>Mujeres</b>	<b>12</b>	<b>1,2%</b>	<b>62</b>	<b>6,1%</b>	<b>21</b>	<b>2,1%</b>	<b>95</b>	<b>9,4%</b>
	<b>Total</b>	<b>186</b>	<b>18,4%</b>	<b>637</b>	<b>62,9%</b>	<b>189</b>	<b>18,7%</b>	<b>1.012</b>	<b>100%</b>

Fuente: SENAINFO DEPLAE

Tabla 223. NNAA egresados de Centros de Internación Provisoria (CIP) según categoría causal de egreso. Año 2020

CAUSAL DE EGRESO	FRECUENCIA	PORCENTAJE
TRIBUNAL PONE TÉRMINO A MEDIDA CAUTELAR Y APLICA SANCIÓN	536	53,0%
TRIBUNAL PONE TÉRMINO A MEDIDA CAUTELAR SIN APLICAR SANCIÓN	173	17,1%
TRIBUNAL DECRETA SUSTITUCIÓN DE MEDIDA CAUTELAR O SANCION	100	9,9%
TRIBUNAL PONE TÉRMINO A MEDIDA CAUTELAR EN ESPERA DE SENTENCIA	73	7,2%
TRIBUNAL DECRETA TRASLADO PARA CONTINUAR SANCIÓN O MEDIDA EN OTRO CENTRO O PROGRAMA	46	4,5%
TRIBUNAL REVOCA LA SANCIÓN	31	3,1%
INGRESA A OTRA MEDIDA O SANCIÓN Y NO PUEDE CUMPLIR AMBAS SIMULTÁNEAMENTE	25	2,5%
TRASLADO AUTORIZADO POR EL DIRECTOR NACIONAL	15	1,5%
TRIBUNAL DECRETA SUSTITUCIÓN CONDICIONAL DE SANCIÓN PRIVATIVA DE LIBERTAD	7	0,7%
TRIBUNAL DECRETA CUMPLIMIENTO DE LA SANCIÓN O SALIDA ALTERNATIVA	3	0,3%
FUGA DESDE CENTRO CERRADO	1	0,1%
SOBRESEIMIENTO DEFINITIVO	1	0,1%
TRIBUNAL DECRETA SUSPENSIÓN DE LA CONDENA	1	0,1%
<b>TOTAL</b>	<b>1.012</b>	<b>100%</b>

Fuente: SENAINFO DEPLAE

Gráfico 58. Distribución de las causales de egreso de los jóvenes y adolescentes egresados de Centros de Internación Provisoria (CIP). Año 2020

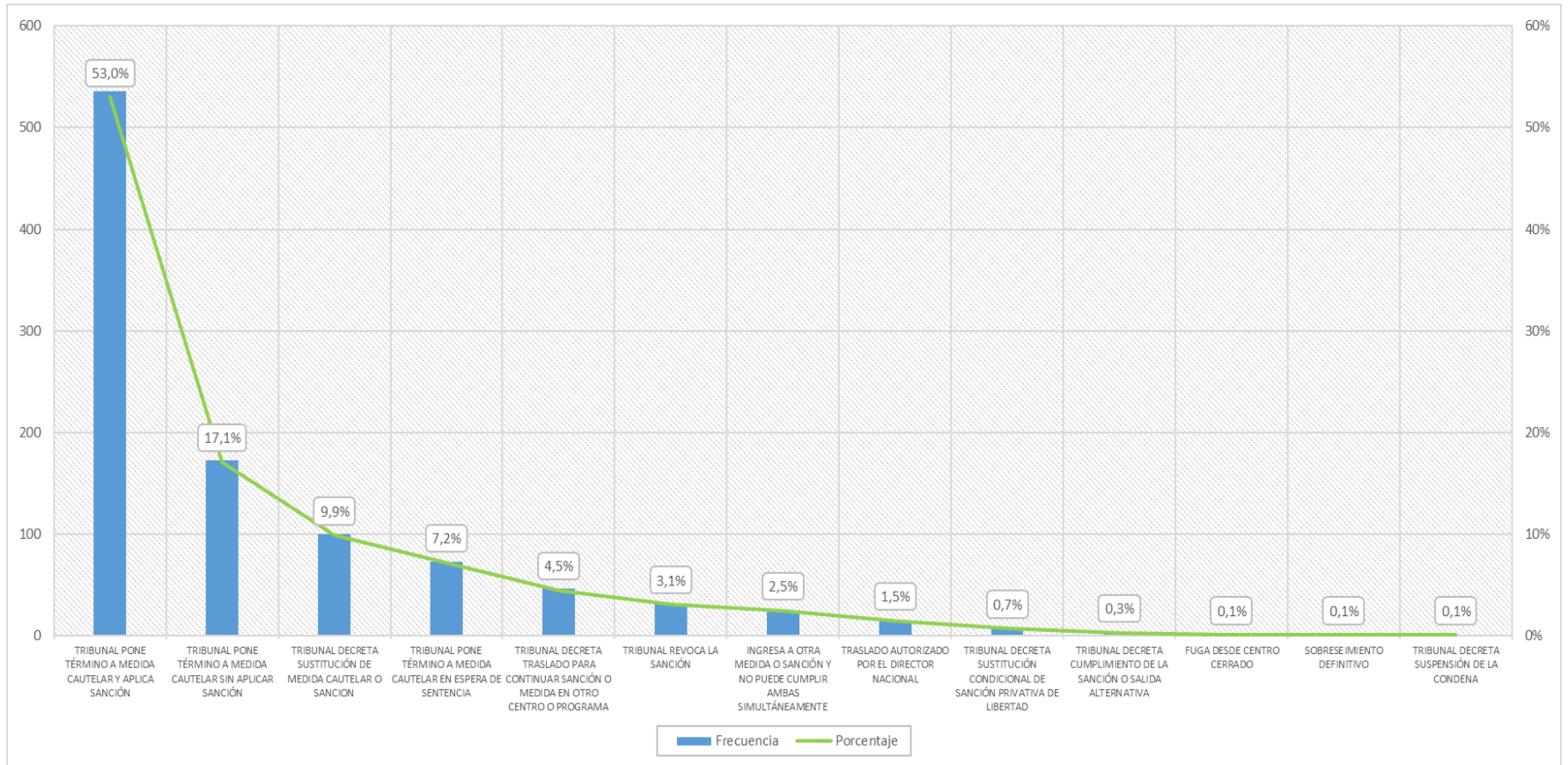

Fuente: SENAINFO DEPLAE

## 1.5 Vigentes al 30 de junio y 31 de diciembre

Tabla 224. Número de proyectos, plazas disponibles, plazas utilizadas y porcentaje de ocupación, respecto de medidas cautelares, según tipo de proyecto y modelo. Año 2020

TIPO DE PROYECTO	MODELO	SITUACIÓN AL 30 DE JUNIO DE 2020				SITUACIÓN AL 31 DE DICIEMBRE DE 2020			
		N° DE PROYECTOS	N° DE PLAZAS DISPONIBLES	PLAZAS UTILIZADAS	% OCUPACIÓN	N° DE PROYECTOS	N° DE PLAZAS DISPONIBLES	PLAZAS UTILIZADAS	% OCUPACIÓN
PRIVADO DE LIBERTAD	CIP - Centro de Internación Provisoria	18	748	271	36,1%	18	748	281	37,6%
MEDIO LIBRE	MCA - Medida Cautelar Ambulatoria	41	2.008	1.390	69,2%	41	2.008	1.103	54,9%
<b>TOTAL</b>		<b>59</b>	<b>2.756</b>	<b>1.661</b>	<b>60,3%</b>	<b>59</b>	<b>2.756</b>	<b>1.384</b>	<b>50,2%</b>

Fuente: SENAINFO DEPLAE

Tabla 225. Número de proyectos, plazas disponibles y utilizadas en medidas cautelares en medio libre y privativas de libertad, según región, tipo de proyecto y modelo, al 30 de junio de 2020

REGIÓN	TIPO DE PROYECTO	MODELO	N° DE PROYECTOS	N° DE PLAZAS DISPONIBLES	SITUACIÓN AL 30 DE JUNIO	
					N° DE PLAZAS UTILIZADAS	% OCUPACIÓN
REGIÓN DE ARICA Y PARINACOTA	MEDIO LIBRE OCAS	MCA - MEDIDA CAUTELAR AMBULATORIA	1	63	29	46,0%
	PRIVADO LIBERTAD SENAME	CIP - CENTRO DE INTERNACION PROVISORIA	1	24	5	20,8%
REGIÓN DE TARAPACÁ	MEDIO LIBRE OCAS	MCA - MEDIDA CAUTELAR AMBULATORIA	1	55	29	52,7%
	PRIVADO LIBERTAD SENAME	CIP - CENTRO DE INTERNACION PROVISORIA	1	27	8	29,6%
REGIÓN DE ANTOFAGASTA	MEDIO LIBRE OCAS	MCA - MEDIDA CAUTELAR AMBULATORIA	2	80	66	82,5%
	PRIVADO LIBERTAD SENAME	CIP - CENTRO DE INTERNACION PROVISORIA	1	16	16	100%
REGIÓN DE ATACAMA	MEDIO LIBRE OCAS	MCA - MEDIDA CAUTELAR AMBULATORIA	1	29	36	124,1%
	PRIVADO LIBERTAD SENAME	CIP - CENTRO DE INTERNACION PROVISORIA	1	22	5	22,7%
REGIÓN DE COQUIMBO	MEDIO LIBRE OCAS	MCA - MEDIDA CAUTELAR AMBULATORIA	2	91	45	49,5%
	PRIVADO LIBERTAD SENAME	CIP - CENTRO DE INTERNACION PROVISORIA	1	20	5	25,0%
REGIÓN DE VALPARAÍSO	MEDIO LIBRE OCAS	MCA - MEDIDA CAUTELAR AMBULATORIA	4	144	131	91,0%
	PRIVADO LIBERTAD SENAME	CIP - CENTRO DE INTERNACION PROVISORIA	1	22	27	122,7%
REGIÓN METROPOLITANA DE SANTIAGO	MEDIO LIBRE OCAS	MCA - MEDIDA CAUTELAR AMBULATORIA	13	948	700	73,8%
	PRIVADO LIBERTAD SENAME	CIP - CENTRO DE INTERNACION PROVISORIA	4	335	157	46,9%
REGIÓN DEL LIBERTADOR GENERAL BERNARDO O'HIGGINS	MEDIO LIBRE OCAS	MCA - MEDIDA CAUTELAR AMBULATORIA	2	83	56	67,5%
	PRIVADO LIBERTAD SENAME	CIP - CENTRO DE INTERNACION PROVISORIA	1	48	14	29,2%
REGIÓN DEL MAULE	MEDIO LIBRE OCAS	MCA - MEDIDA CAUTELAR AMBULATORIA	2	70	45	64,3%
	PRIVADO LIBERTAD SENAME	CIP - CENTRO DE INTERNACION PROVISORIA	1	35	14	40%
REGIÓN DE ÑUBLE	MEDIO LIBRE OCAS	MCA - MEDIDA CAUTELAR AMBULATORIA	1	30	22	73,3%
REGIÓN DE BIOBÍO	MEDIO LIBRE OCAS	MCA - MEDIDA CAUTELAR AMBULATORIA	3	185	118	63,8%
	PRIVADO LIBERTAD SENAME	CIP - CENTRO DE INTERNACION PROVISORIA	1	62	9	14,5%
REGIÓN DE LA ARAUCANÍA	MEDIO LIBRE OCAS	MCA - MEDIDA CAUTELAR AMBULATORIA	3	75	42	56,0%
	PRIVADO LIBERTAD SENAME	CIP - CENTRO DE INTERNACION PROVISORIA	1	87	2	2,3%
REGIÓN DE LOS RÍOS	MEDIO LIBRE OCAS	MCA - MEDIDA CAUTELAR AMBULATORIA	1	47	18	38,3%
	PRIVADO LIBERTAD SENAME	CIP - CENTRO DE INTERNACION PROVISORIA	1	16	5	31,3%



REGIÓN	TIPO DE PROYECTO	MODELO	N° DE PROYECTOS	N° DE PLAZAS DISPONIBLES	SITUACIÓN AL 30 DE JUNIO	
					N° DE PLAZAS UTILIZADAS	% OCUPACIÓN
REGIÓN DE LOS LAGOS	MEDIO LIBRE OCAS	MCA - MEDIDA CAUTELAR AMBULATORIA	3	75	41	54,7%
	PRIVADO LIBERTAD SENAME	CIP - CENTRO DE INTERNACION PROVISORIA	1	12	1	8,3%
REGIÓN DE AYSÉN	MEDIO LIBRE OCAS	MCA - MEDIDA CAUTELAR AMBULATORIA	1	8	3	37,5%
	PRIVADO LIBERTAD SENAME	CIP - CENTRO DE INTERNACION PROVISORIA	1	8	1	12,5%
REGIÓN DE MAGALLANES Y LA ANTÁRTICA CHILENA	MEDIO LIBRE OCAS	MCA - MEDIDA CAUTELAR AMBULATORIA	1	25	9	36,0%
	PRIVADO LIBERTAD SENAME	CIP - CENTRO DE INTERNACION PROVISORIA	1	14	2	14,3%
<b>TOTAL</b>			<b>59</b>	<b>2.756</b>	<b>1.661</b>	<b>60,3%</b>

Fuente: SENAINFO DEPLAE

Tabla 226. Número de proyectos, plazas disponibles y utilizadas en medidas cautelares en medio libre y privativas de libertad, según región, tipo de proyecto y modelo, al 31 de diciembre de 2020

REGIÓN	TIPO DE PROYECTO	MODELO	N° DE PROYECTOS	N° DE PLAZAS DISPONIBLES	SITUACIÓN AL 30 DE JUNIO	
					N° DE PLAZAS UTILIZADAS	% OCUPACIÓN
REGIÓN DE ARICA Y PARINACOTA	MEDIO LIBRE OCAS	MCA - MEDIDA CAUTELAR AMBULATORIA	1	63	26	41,3%
	PRIVADO LIBERTAD SENAME	CIP - CENTRO DE INTERNACION PROVISORIA	1	24	4	16,7%
REGIÓN DE TARAPACÁ	MEDIO LIBRE OCAS	MCA - MEDIDA CAUTELAR AMBULATORIA	1	55	28	50,9%
	PRIVADO LIBERTAD SENAME	CIP - CENTRO DE INTERNACION PROVISORIA	1	27	10	37,0%
REGIÓN DE ANTOFAGASTA	MEDIO LIBRE OCAS	MCA - MEDIDA CAUTELAR AMBULATORIA	2	80	61	76,3%
	PRIVADO LIBERTAD SENAME	CIP - CENTRO DE INTERNACION PROVISORIA	1	16	22	137,5%
REGIÓN DE ATACAMA	MEDIO LIBRE OCAS	MCA - MEDIDA CAUTELAR AMBULATORIA	1	29	26	89,7%
	PRIVADO LIBERTAD SENAME	CIP - CENTRO DE INTERNACION PROVISORIA	1	22	6	27,3%
REGIÓN DE COQUIMBO	MEDIO LIBRE OCAS	MCA - MEDIDA CAUTELAR AMBULATORIA	2	91	42	46,2%
	PRIVADO LIBERTAD SENAME	CIP - CENTRO DE INTERNACION PROVISORIA	1	20	3	15,0%
REGIÓN DE VALPARAÍSO	MEDIO LIBRE OCAS	MCA - MEDIDA CAUTELAR AMBULATORIA	4	144	110	76,4%
	PRIVADO LIBERTAD SENAME	CIP - CENTRO DE INTERNACION PROVISORIA	1	22	27	122,7%
REGIÓN METROPOLITANA DE SANTIAGO	MEDIO LIBRE OCAS	MCA - MEDIDA CAUTELAR AMBULATORIA	13	948	489	51,6%
	PRIVADO LIBERTAD SENAME	CIP - CENTRO DE INTERNACION PROVISORIA	4	335	134	40%
REGIÓN DEL LIBERTADOR GENERAL BERNARDO O'HIGGINS	MEDIO LIBRE OCAS	MCA - MEDIDA CAUTELAR AMBULATORIA	2	83	56	67,5%
	PRIVADO LIBERTAD SENAME	CIP - CENTRO DE INTERNACION PROVISORIA	1	48	14	29,2%
REGIÓN DEL MAULE	MEDIO LIBRE OCAS	MCA - MEDIDA CAUTELAR AMBULATORIA	2	70	35	50%
	PRIVADO LIBERTAD SENAME	CIP - CENTRO DE INTERNACION PROVISORIA	1	35	24	68,6%
REGIÓN DE ÑUBLE	MEDIO LIBRE OCAS	MCA - MEDIDA CAUTELAR AMBULATORIA	1	30	20	66,7%
REGIÓN DE BIOBÍO	MEDIO LIBRE OCAS	MCA - MEDIDA CAUTELAR AMBULATORIA	3	185	108	58,4%
	PRIVADO LIBERTAD SENAME	CIP - CENTRO DE INTERNACION PROVISORIA	1	62	18	29,0%
REGIÓN DE LA ARAUCANÍA	MEDIO LIBRE OCAS	MCA - MEDIDA CAUTELAR AMBULATORIA	3	75	42	56,0%
	PRIVADO LIBERTAD SENAME	CIP - CENTRO DE INTERNACION PROVISORIA	1	87	4	4,6%
REGIÓN DE LOS RÍOS	MEDIO LIBRE OCAS	MCA - MEDIDA CAUTELAR AMBULATORIA	1	47	11	23,4%

REGIÓN	TIPO DE PROYECTO	MODELO	N° DE PROYECTOS	N° DE PLAZAS DISPONIBLES	SITUACIÓN AL 30 DE JUNIO	
					N° DE PLAZAS UTILIZADAS	% OCUPACIÓN
	PRIVADO LIBERTAD SENAME	CIP - CENTRO DE INTERNACION PROVISORIA	1	16	4	25,0%
REGIÓN DE LOS LAGOS	MEDIO LIBRE OCAS	MCA - MEDIDA CAUTELAR AMBULATORIA	3	75	41	54,7%
	PRIVADO LIBERTAD SENAME	CIP - CENTRO DE INTERNACION PROVISORIA	1	12	7	58,3%
REGIÓN DE AYSÉN	MEDIO LIBRE OCAS	MCA - MEDIDA CAUTELAR AMBULATORIA	1	8	4	50%
	PRIVADO LIBERTAD SENAME	CIP - CENTRO DE INTERNACION PROVISORIA	1	8	4	50%
REGIÓN DE MAGALLANES Y LA ANTÁRTICA CHILENA	MEDIO LIBRE OCAS	MCA - MEDIDA CAUTELAR AMBULATORIA	1	25	4	16,0%
	PRIVADO LIBERTAD SENAME	CIP - CENTRO DE INTERNACION PROVISORIA	1	14	0	0%
<b>TOTAL</b>			<b>59</b>	<b>2.756</b>	<b>1.384</b>	<b>50,2%</b>

Fuente: SENAINFO DEPLAE

## 2. SALIDAS ALTERNATIVAS

---

El programa de Salidas Alternativas no forma parte del catálogo de medidas y sanciones consagrados en la Ley N° 20.084 de Responsabilidad Penal Adolescente, pero se constituye en un dispositivo que busca facilitar el cumplimiento de las condiciones decretadas para la suspensión condicional del procedimiento penal.

Esta suspensión se lleva a cabo a partir de un acuerdo entre el fiscal y la persona imputada, y que es decretadas por un juez competente, el cual fija un plazo durante el cual se llevaran a cabo las condiciones para la aplicación de la salida alternativa. El cumplimiento de las condiciones decretadas en el plazo dado implica el término de la acción penal mediante el sobreseimiento definitivo del caso.

Este procedimiento es aplicable en la medida que: a) la pena que pudiera imponerse por el delito por el cual ingresa el adolescente o joven no exceda los tres años de privación de libertad; y b) que el imputado/a no hubiese sido condenado anteriormente por un crimen o delito simple.

### 2.1 Atenciones

---

Durante el 2020 el Programa Salidas Alternativas (PSA) realizó **1.276 atenciones**. En cuanto a la **distribución por sexo**, el 86,7% de las atenciones correspondieron a prestaciones dirigidas a hombres (n=1.106), mientras el 13,3% de las atenciones iban dirigidas a adolescentes y jóvenes mujeres (n=170). Al considerar el **tramo etario de la población atendida**, el 48% se efectuaron a jóvenes “18 años y más” (n=612); el 44,2% a adolescentes de entre “16 y 17 años” (n=564), y el restante 7,8% a adolescentes de entre “14 a 17 años” (n=100).

Respecto a las **causales de ingreso a este programa**, se puede destacar que un 47,8% de los adolescentes y jóvenes que recibieron atención durante el 2020 ingresaron por “delitos contra la propiedad” (n=610), siguiéndole a continuación, con una marcada diferencia porcentual y en valores absolutos, las causales “delitos contra orden, la familia, moralidad pública e integridad sexual” (15,8%; n=202); “delitos contra el orden y seguridad pública” (10%; n=128); “tráfico ilícito de estupefacientes y sustancias psicotrópicas” (9,4%; n=120); y “delitos contra las personas” (8,8%; n=112).

Por último, en relación a la **distribución territorial** de las atenciones del Programa Salidas Alternativas, se puede señalar que el 20% de las atenciones fueron realizadas en proyectos de la región Metropolitana (n=255), el 15,9% en la región de Valparaíso (n=203); el 11,9% en la región de Los Lagos (n=152) y el 9,3% en proyectos localizados tanto en la región del Maule (n=119).

A continuación, se presentan cruces con variables de interés:

Tabla 227. Número de atenciones realizadas en Programa Salidas Alternativas según región y sexo. Año 2020

REGIÓN	SEXO				TOTAL	
	HOMBRES		MUJERES			
	RECuento	% TOTAL	RECuento	% TOTAL	RECuento	% TOTAL
REGIÓN DE ÁRICA Y PARINACOTA	24	1,9%	6	,5%	30	2,4%
REGIÓN DE TARAPACÁ	24	1,9%	5	,4%	29	2,3%
REGIÓN DE ANTOFAGASTA	0	0%	0	0%	0	0%
REGIÓN DE ATACAMA	48	3,8%	10	,8%	58	4,5%
REGIÓN DE COQUIMBO	77	6,0%	21	1,6%	98	7,7%
REGIÓN DE VALPARAÍSO	179	14,0%	24	1,9%	203	15,9%
REGIÓN METROPOLITANA DE SANTIAGO	228	17,9%	27	2,1%	255	20%
REGIÓN DEL LIBERTADOR GENERAL BERNARDO O'HIGGINS	37	2,9%	11	,9%	48	3,8%
REGIÓN DEL MAULE	104	8,2%	15	1,2%	119	9,3%
REGIÓN DE ÑUBLE	64	5,0%	7	,5%	71	5,6%
REGIÓN DE BIOBÍO	0	0%	0	0%	0	0%
REGIÓN DE LA ARAUCANÍA	72	5,6%	14	1,1%	86	6,7%
REGIÓN DE LOS RÍOS	38	3,0%	3	,2%	41	3,2%
REGIÓN DE LOS LAGOS	133	10,4%	19	1,5%	152	11,9%
REGIÓN DE AYSÉN	46	3,6%	1	,1%	47	3,7%
REGIÓN DE MAGALLANES Y LA ANTÁRTICA CHILENA	32	2,5%	7	,5%	39	3,1%
<b>TOTAL</b>	<b>1.106</b>	<b>86,7%</b>	<b>170</b>	<b>13,3%</b>	<b>1.276</b>	<b>100%</b>

Fuente: SENAINFO DEPLAE

Tabla 228. Número de atenciones realizadas en programa Salidas Alternativas, según tramo de edad y sexo. Año 2020

TRAMO DE EDAD	SEXO				TOTAL	
	HOMBRES		MUJERES			
	RECuento	% TOTAL	RECuento	% TOTAL	RECuento	% TOTAL
14 - 15 AÑOS	85	6,7%	15	1,2%	100	7,8%
16 - 17 AÑOS	477	37,4%	87	6,8%	564	44,2%
18 Y MÁS AÑOS	544	42,6%	68	5,3%	612	48,0%
<b>TOTAL</b>	<b>1.106</b>	<b>86,7%</b>	<b>170</b>	<b>13,3%</b>	<b>1.276</b>	<b>100%</b>

Fuente: SENAINFO DEPLAE

Tabla 229. Número de tenciones realizadas en Programa Salidas Alternativas, según categoría causal de ingreso, sexo y tramo de edad. Año 2020

TIPO DE CAUSAL DE INGRESO	SEXO	TRAMO DE EDAD						TOTAL	
		14 - 15 AÑOS		16 - 17 AÑOS		18 Y MÁS AÑOS			
		RECUENTO	% TOTAL	RECUENTO	% TOTAL	RECUENTO	% TOTAL	RECUENTO	% TOTAL
CUASIDELITOS	Hombres	0	0%	1	,1%	2	,2%	3	,2%
	Total	0	0%	1	,1%	2	,2%	3	,2%
DELITOS CONTRA EL ORDEN Y SEGURIDAD PUBLICA	Hombres	12	,9%	60	4,7%	34	2,7%	106	8,3%
	Mujeres	2	,2%	10	,8%	10	,8%	22	1,7%
	Total	14	1,1%	70	5,5%	44	3,4%	128	10%
DELITOS CONTRA LA FE PUBLICA, FALSIFICACIONES, FALSOS TESTIMONIOS Y PERJURIO	Hombres	0	0%	0	0%	1	,1%	1	,1%
	Total	0	0%	0	0%	1	,1%	1	,1%
DELITOS CONTRA LA LIBERTAD E INTIMIDAD DE LAS PERSONAS	Hombres	0	0%	2	,2%	3	,2%	5	,4%
	Total	0	0%	2	,2%	3	,2%	5	,4%
DELITOS CONTRA LA PROPIEDAD	Hombres	49	3,8%	248	19,4%	220	17,2%	517	40,5%
	Mujeres	7	,5%	48	3,8%	38	3,0%	93	7,3%
	Total	56	4,4%	296	23,2%	258	20,2%	610	47,8%
DELITOS CONTRA LAS PERSONAS	Hombres	9	,7%	40	3,1%	33	2,6%	82	6,4%
	Mujeres	4	,3%	19	1,5%	7	,5%	30	2,4%
	Total	13	1,0%	59	4,6%	40	3,1%	112	8,8%
DELITOS CONTRA ORDEN FLIA, MORALIDAD PUBLICA E INTEGRIDAD SEXUAL	Hombres	7	,5%	57	4,5%	137	10,7%	201	15,8%
	Mujeres	0	0%	0	0%	1	,1%	1	,1%
	Total	7	,5%	57	4,5%	138	10,8%	202	15,8%
FALTAS	Hombres	1	,1%	7	,5%	2	,2%	10	,8%
	Mujeres	1	,1%	2	,2%	1	,1%	4	,3%
	Total	2	,2%	9	,7%	3	,2%	14	1,1%
FALTAS LEY 20.000 TRAFICO ILICITO DE ESTUPEFACIENTES Y SUS. SICOTROPICAS	Hombres	0	0%	1	,1%	5	,4%	6	,5%
	Total	0	0%	1	,1%	5	,4%	6	,5%
INFRACCION AL DECRETO LEY 2.460 LEY ORGANICA DE INVESTIGACIONES	Hombres	0	0%	0	0%	1	,1%	1	,1%
	Mujeres	0	0%	1	,1%	0	0%	1	,1%
	Total	0	0%	1	,1%	1	,1%	2	,2%
INFRACCIONES OTROS TEXTOS LEGALES	Hombres	2	,2%	4	,3%	2	,2%	8	,6%
	Total	2	,2%	4	,3%	2	,2%	8	,6%
LEY 17.798 CONTROL DE ARMAS	Hombres	1	,1%	14	1,1%	19	1,5%	34	2,7%
	Mujeres	0	0%	1	,1%	0	0%	1	,1%
	Total	1	,1%	15	1,2%	19	1,5%	35	2,7%
LEY 18.290 TRANSITO	Hombres	2	,2%	3	,2%	12	,9%	17	1,3%
	Mujeres	0	0%	0	0%	1	,1%	1	,1%
	Total	2	,2%	3	,2%	13	1,0%	18	1,4%
LEY 19.039 DE PROPIEDAD Y PRIVILEGIOS INDUSTRIALES	Hombres	0	0%	0	0%	1	,1%	1	,1%
	Total	0	0%	0	0%	1	,1%	1	,1%

TIPO DE CAUSAL DE INGRESO	SEXO	TRAMO DE EDAD						TOTAL	
		14 - 15 AÑOS		16 - 17 AÑOS		18 Y MÁS AÑOS			
		RECUENTO	% TOTAL	RECUENTO	% TOTAL	RECUENTO	% TOTAL	RECUENTO	% TOTAL
LEY 20.066 SOBRE VIOLENCIA INTRAFAMILIAR	Hombres	0	0%	3	,2%	0	0%	3	,2%
	Mujeres	0	0%	1	,1%	0	0%	1	,1%
	Total	0	0%	4	,3%	0	0%	4	,3%
OTROS DELITOS	Hombres	1	,1%	4	,3%	1	,1%	6	,5%
	Total	1	,1%	4	,3%	1	,1%	6	,5%
SE MANTIENEN REGISTROS ANTIGUOS	Mujeres	0	0%	1	,1%	0	0%	1	,1%
	Total	0	0%	1	,1%	0	0%	1	,1%
TRAFICO ILICITO DE ESTUPEFACIENTES Y SUSTANCIAS SICOTROPICAS	Hombres	1	,1%	33	2,6%	71	5,6%	105	8,2%
	Mujeres	1	,1%	4	,3%	10	,8%	15	1,2%
	Total	2	,2%	37	2,9%	81	6,3%	120	9,4%
<b>TOTAL</b>	<b>Hombres</b>	<b>85</b>	<b>6,7%</b>	<b>477</b>	<b>37,4%</b>	<b>544</b>	<b>42,6%</b>	<b>1.106</b>	<b>86,7%</b>
	<b>Mujeres</b>	<b>15</b>	<b>1,2%</b>	<b>87</b>	<b>6,8%</b>	<b>68</b>	<b>5,3%</b>	<b>170</b>	<b>13,3%</b>
	<b>Total</b>	<b>100</b>	<b>7,8%</b>	<b>564</b>	<b>44,2%</b>	<b>612</b>	<b>48,0%</b>	<b>1.276</b>	<b>100%</b>

Fuente: SENAINFO DEPLAE

Tabla 230. Número de atenciones realizadas en programa Salidas Alternativas, según categoría causal de ingreso y región. Año 2020

TIPO CAUSAL DE INGRESO		REGIÓN														TOTAL
		REGIÓN DE ARICA	REGIÓN DE TARAPACÁ	REGIÓN DE ATACAMA	REGIÓN DE COQUIMBO	REGIÓN DE VALPARAÍSO	REGIÓN METROPOLITANA	REGIÓN DEL LIBERTADOR	REGIÓN DEL MAULE	REGIÓN DE ÑUBLE	REGIÓN DE LA ARAUCANÍA	REGIÓN DE LOS RÍOS	REGIÓN DE LOS LAGOS	REGIÓN DE AYSÉN	REGIÓN DE MAGALLANES	
CUASIDELITOS	Recuento	0	0	0	0	2	0	0	1	0	0	0	0	0	0	3
	% Total	0%	0%	0%	0%	,2%	0%	0%	,1%	0%	0%	0%	0%	0%	0%	,2%
DELITOS CONTRA EL ORDEN Y SEGURIDAD PUBLICA	Recuento	3	2	11	8	12	26	10	11	2	7	0	19	8	9	128
	% Total	,2%	,2%	,9%	,6%	,9%	2,0%	,8%	,9%	,2%	,5%	0%	1,5%	,6%	,7%	10%
DELITOS CONTRA LA FE PUBLICA, FALSIFICACIONES, FALSOS TESTIMONIOS Y PERJURIO	Recuento	0	0	0	0	0	0	0	1	0	0	0	0	0	0	1
	% Total	0%	0%	0%	0%	0%	0%	0%	,1%	0%	0%	0%	0%	0%	0%	,1%
DELITOS CONTRA LA LIBERTAD E INTIMIDAD DE LAS PERSONAS	Recuento	0	0	0	1	0	1	0	0	0	3	0	0	0	0	5
	% Total	0%	0%	0%	,1%	0%	,1%	0%	0%	0%	,2%	0%	0%	0%	0%	,4%
DELITOS CONTRA LA PROPIEDAD	Recuento	20	15	23	55	109	132	18	51	48	33	11	58	19	18	610
	% Total	1,6%	1,2%	1,8%	4,3%	8,5%	10,3%	1,4%	4,0%	3,8%	2,6%	,9%	4,5%	1,5%	1,4%	47,8%
DELITOS CONTRA LAS PERSONAS	Recuento	4	10	8	10	12	11	8	10	5	10	2	14	1	7	112
	% Total	,3%	,8%	,6%	,8%	,9%	,9%	,6%	,8%	,4%	,8%	,2%	1,1%	,1%	,5%	8,8%
DELITOS CONTRA ORDEN FLIA, MORALIDAD PUBLICA E INTEGRIDAD SEXUAL	Recuento	0	0	3	2	33	51	1	16	10	17	21	42	4	2	202
	% Total	0%	0%	,2%	,2%	2,6%	4,0%	,1%	1,3%	,8%	1,3%	1,6%	3,3%	,3%	,2%	15,8%
FALTAS	Recuento	0	0	0	3	1	3	0	1	0	2	2	1	0	1	14
	% Total	0%	0%	0%	,2%	,1%	,2%	0%	,1%	0%	,2%	,2%	,1%	0%	,1%	1,1%
FALTAS LEY 20.000 TRAFICO ILICITO DE ESTUPEFACIENTES Y SUS. SICOTROPICAS	Recuento	0	0	0	1	1	0	1	1	0	0	1	0	0	1	6
	% Total	0%	0%	0%	,1%	,1%	0%	,1%	,1%	0%	0%	,1%	0%	0%	,1%	,5%
INFRACCION AL DECRETO LEY 2.460 LEY ORGANICA DE INVESTIGACIONES	Recuento	0	0	1	0	0	0	0	1	0	0	0	0	0	0	2
	% Total	0%	0%	,1%	0%	0%	0%	0%	,1%	0%	0%	0%	0%	0%	0%	,2%
INFRACCIONES OTROS TEXTOS LEGALES	Recuento	0	0	4	1	0	0	0	2	0	0	0	1	0	0	8
	% Total	0%	0%	,3%	,1%	0%	0%	0%	,2%	0%	0%	0%	,1%	0%	0%	,6%
LEY 17.798 CONTROL DE ARMAS	Recuento	0	0	0	4	9	7	3	1	2	3	0	5	1	0	35
	% Total	0%	0%	0%	,3%	,7%	,5%	,2%	,1%	,2%	,2%	0%	,4%	,1%	0%	2,7%

TIPO CAUSAL DE INGRESO	REGIÓN															TOTAL
	REGIÓN DE ARICA	REGIÓN DE TARAPACÁ	REGIÓN DE ATACAMA	REGIÓN DE COQUIMBO	REGIÓN DE VALPARAÍSO	REGIÓN METROPOLITANA	REGIÓN DEL LIBERTADOR	REGIÓN DEL MAULE	REGIÓN DE ÑUBLE	REGIÓN DE LA ARAUCANÍA	REGIÓN DE LOS RÍOS	REGIÓN DE LOS LAGOS	REGIÓN DE AYSÉN	REGIÓN DE MAGALLANES		
LEY 18.290 TRANSITO	Recuento	0	0	1	0	1	3	1	3	0	2	0	2	4	1	18
	% Total	0%	0%	,1%	0%	,1%	,2%	,1%	,2%	0%	,2%	0%	,2%	,3%	,1%	1,4%
LEY 19.039 DE PROPIEDAD Y PRIVILEGIOS INDUSTRIALES	Recuento	0	0	0	0	0	1	0	0	0	0	0	0	0	0	1
	% Total	0%	0%	0%	0%	0%	,1%	0%	0%	0%	0%	0%	0%	0%	0%	,1%
LEY 20.066 SOBRE VIOLENCIA INTRAFAMILIAR	Recuento	0	0	1	2	0	0	0	0	0	0	0	1	0	0	4
	% Total	0%	0%	,1%	,2%	0%	0%	0%	0%	0%	0%	0%	,1%	0%	0%	,3%
OTROS DELITOS	Recuento	0	0	0	0	0	4	0	0	0	0	1	0	1	0	6
	% Total	0%	0%	0%	0%	0%	,3%	0%	0%	0%	0%	,1%	0%	,1%	0%	,5%
SE MANTIENEN REGISTROS ANTIGUOS	Recuento	0	0	0	0	0	0	0	0	0	0	0	1	0	0	1
	% Total	0%	0%	0%	0%	0%	0%	0%	0%	0%	0%	0%	,1%	0%	0%	,1%
TRAFICO ILICITO DE ESTUPEFACIENTES Y SUSTANCIAS SICOTROPICAS	Recuento	3	2	6	11	23	16	6	20	4	9	3	8	9	0	120
	% Total	,2%	,2%	,5%	,9%	1,8%	1,3%	,5%	1,6%	,3%	,7%	,2%	,6%	,7%	0%	9,4%
<b>TOTAL</b>	<b>Recuento</b>	<b>30</b>	<b>29</b>	<b>58</b>	<b>98</b>	<b>203</b>	<b>255</b>	<b>48</b>	<b>119</b>	<b>71</b>	<b>86</b>	<b>41</b>	<b>152</b>	<b>47</b>	<b>39</b>	<b>1.276</b>
	<b>% Total</b>	<b>2,4%</b>	<b>2,3%</b>	<b>4,5%</b>	<b>7,7%</b>	<b>15,9%</b>	<b>20%</b>	<b>3,8%</b>	<b>9,3%</b>	<b>5,6%</b>	<b>6,7%</b>	<b>3,2%</b>	<b>11,9%</b>	<b>3,7%</b>	<b>3,1%</b>	<b>100%</b>

Fuente SENAINFO DEPLAE



## 2.2 Ingresados

**Durante el 2020 ingresaron 403 adolescentes y jóvenes a proyectos del Programa Salidas Alternativas (PSA).** Del total de población ingresada, el 86,4% corresponden a adolescentes y jóvenes de sexo masculino (n=348) y el 13,6% a adolescentes y jóvenes de sexo femenino (n=55).

En relación a **la distribución etaria**, se advierte que el 48,9% de los adolescentes y jóvenes ingresados correspondieron al rango “16 y 17 años” (n=197), seguido por un 41,7% de usuarios que posee “más de 18 años” y, en menor proporción, los adolescentes de “14 y 15 años” que con 38 ingresos representan el 9,4% total de ingresos registrados en el periodo. Al considerar en la distribución etaria el sexo de los adolescentes y jóvenes ingresados, se logra advertir diferencias significativas. En ese sentido, las jóvenes presentan, respecto de sus pares de sexo masculino, una menor proporción de usuarios 18 años y más, con una diferencia de más de 6 puntos porcentuales, pues si del total de mujeres ingresadas el 36,4% poseen más de 18 años (20 de 55 casos), en el caso de los hombres este grupo etario representa el 42,5% (148 de 348 casos). Lo mismo sucede en el tramo etario de “14 a 15 años”, la proporción de mujeres es menor que la de los hombres, con una diferencia menor a 6 puntos porcentuales (3,6% versus 9,5%). Situación inversa es la observada en el otro tramo etario de “16 a 17 años”, en donde se aprecia que la mayor proporción de las adolescentes ingresadas pertenecen a ese grupo etario con un 55,5% (30 de 55 casos), en cambio para sus pares de sexo masculino este grupo etario representa sólo el 48% total de hombres ingresados (167 de 348 casos).

En cuanto a la **distribución territorial**, se observa que las regiones que presentan la mayor proporción de ingresos a este programa son: región Metropolitana de Santiago (19,6%; n=79); de Valparaíso (14,4%; n=58); Los Lagos (11,2%; n=45) y de Ñuble (8,2%; n=33).

Respecto a las **causales de ingreso**, se puede señalar que, en primer lugar, los adolescentes y jóvenes ingresaron al programa de Salidas Alternativas (PSA) por “delitos contra la propiedad” (40,4%; n=163); un 18.9% por “delitos contra orden y seguridad pública” (n=76); el 15,4% por “delitos contra el orden, familia, moralidad pública e integridad sexual” (n=62) y el 9,9% por delitos contra las personas (n=40).

A continuación, se presentan cruces con variables de interés:

Tabla 231. NNAA ingresados a Programa de Salidas Alternativas. Año 2020

MODELO	FRECUENCIA	PORCENTAJE
PSA - PROGRAMA DE SALIDAS ALTERNATIVAS	403	100%

Fuente: SENAINFO DEPLAE

Tabla 232. NNAA ingresados a Programa de Salidas Alternativas, según región, sexo y tramo de edad. Año 2020

REGIÓN	SEXO	TRAMO DE EDAD						TOTAL	
		14 - 15 AÑOS		16 - 17 AÑOS		18 Y MÁS AÑOS		RECUENTO	% TOTAL
		RECUENTO	% TOTAL	RECUENTO	% TOTAL	RECUENTO	% TOTAL		
REGIÓN DE ARICA Y PARINACOTA	Hombres	1	,2%	3	,7%	6	1,5%	10	2,5%
	Mujeres	0	0%	0	0%	1	,2%	1	,2%
	Total	1	,2%	3	,7%	7	1,7%	11	2,7%

REGIÓN	SEXO	TRAMO DE EDAD						TOTAL	
		14 - 15 AÑOS		16 - 17 AÑOS		18 Y MÁS AÑOS		RECuento	% TOTAL
		RECuento	% TOTAL	RECuento	% TOTAL	RECuento	% TOTAL		
REGIÓN DE TARAPACÁ	Hombres	1	,2%	4	1,0%	5	1,2%	10	2,5%
	Mujeres	2	,5%	0	0%	0	0%	2	,5%
	Total	3	,7%	4	1,0%	5	1,2%	12	3,0%
REGIÓN DE ANTOFAGASTA	Hombres	0	0%	0	0%	0	0%	0	0%
	Mujeres	0	0%	0	0%	0	0%	0	0%
	Total	0	0%	0	0%	0	0%	0	0%
REGIÓN DE ATACAMA	Hombres	1	,2%	9	2,2%	3	,7%	13	3,2%
	Mujeres	0	0%	0	0%	4	1,0%	4	1,0%
	Total	1	,2%	9	2,2%	7	1,7%	17	4,2%
REGIÓN DE COQUIMBO	Hombres	0	0%	7	1,7%	12	3,0%	19	4,7%
	Mujeres	0	0%	3	,7%	2	,5%	5	1,2%
	Total	0	0%	10	2,5%	14	3,5%	24	6,0%
REGIÓN DE VALPARAÍSO	Hombres	2	,5%	27	6,7%	24	6,0%	53	13,2%
	Mujeres	0	0%	5	1,2%	0	0%	5	1,2%
	Total	2	,5%	32	7,9%	24	6,0%	58	14,4%
REGIÓN METROPOLITANA DE SANTIAGO	Hombres	9	2,2%	35	8,7%	25	6,2%	69	17,1%
	Mujeres	1	,2%	6	1,5%	3	,7%	10	2,5%
	Total	10	2,5%	41	10,2%	28	6,9%	79	19,6%
REGIÓN DEL LIBERTADOR GENERAL BERNARDO O'HIGGINS	Hombres	2	,5%	5	1,2%	1	,2%	8	2,0%
	Mujeres	0	0%	0	0%	0	0%	0	0%
	Total	2	,5%	5	1,2%	1	,2%	8	2,0%
REGIÓN DEL MAULE	Hombres	4	1,0%	8	2,0%	15	3,7%	27	6,7%
	Mujeres	0	0%	3	,7%	1	,2%	4	1,0%
	Total	4	1,0%	11	2,7%	16	4,0%	31	7,7%
REGIÓN DE ÑUBLE	Hombres	2	,5%	14	3,5%	14	3,5%	30	7,4%
	Mujeres	1	,2%	1	,2%	1	,2%	3	,7%
	Total	3	,7%	15	3,7%	15	3,7%	33	8,2%
REGIÓN DE BIOBÍO	Hombres	0	0%	0	0%	0	0%	0	0%
	Mujeres	0	0%	0	0%	0	0%	0	0%
	Total	0	0%	0	0%	0	0%	0	0%
REGIÓN DE LA ARAUCANÍA	Hombres	0	0%	12	3,0%	9	2,2%	21	5,2%
	Mujeres	0	0%	4	1,0%	1	,2%	5	1,2%
	Total	0	0%	16	4,0%	10	2,5%	26	6,5%
REGIÓN DE LOS RÍOS	Hombres	1	,2%	10	2,5%	6	1,5%	17	4,2%
	Mujeres	0	0%	1	,2%	0	0%	1	,2%
	Total	1	,2%	11	2,7%	6	1,5%	18	4,5%
REGIÓN DE LOS LAGOS	Hombres	2	,5%	15	3,7%	18	4,5%	35	8,7%
	Mujeres	1	,2%	6	1,5%	3	,7%	10	2,5%

REGIÓN	SEXO	TRAMO DE EDAD						TOTAL	
		14 - 15 AÑOS		16 - 17 AÑOS		18 Y MÁS AÑOS			
		RECuento	% TOTAL	RECuento	% TOTAL	RECuento	% TOTAL	RECuento	% TOTAL
	Total	3	,7%	21	5,2%	21	5,2%	45	11,2%
REGIÓN DE AYSÉN	Hombres	6	1,5%	8	2,0%	3	,7%	17	4,2%
	Mujeres	0	0%	0	0%	1	,2%	1	,2%
	Total	6	1,5%	8	2,0%	4	1,0%	18	4,5%
REGIÓN DE MAGALLANES Y LA ANTÁRTICA CHILENA	Hombres	2	,5%	10	2,5%	7	1,7%	19	4,7%
	Mujeres	0	0%	1	,2%	3	,7%	4	1,0%
	Total	2	,5%	11	2,7%	10	2,5%	23	5,7%
TOTAL	Hombres	33	8,2%	167	41,4%	148	36,7%	348	86,4%
	Mujeres	5	1,2%	30	7,4%	20	5,0%	55	13,6%
	Total	38	9,4%	197	48,9%	168	41,7%	403	100%

Fuente: SENAINFO DEPLAE

Tabla 233. NNAA Ingresados a Programa de Salidas Alternativas según categoría causal de ingreso. Año 2020

CATEGORÍA CAUSAL DE INGRESO	PSA - PROGRAMA DE SALIDAS ALTERNATIVAS	
	RECuento	% TOTAL
DELITOS CONTRA LA PROPIEDAD	163	40,4%
DELITOS CONTRA EL ORDEN Y SEGURIDAD PUBLICA	76	18,9%
DELITOS CONTRA ORDEN FLIA, MORALIDAD PUBLICA E INTEGRIDAD SEXUAL	62	15,4%
DELITOS CONTRA LAS PERSONAS	40	9,9%
TRAFICO ILICITO DE ESTUPEFACIENTES Y SUSTANCIAS SICOTROPICAS	27	6,7%
LEY 17.798 CONTROL DE ARMAS	14	3,5%
LEY 18.290 TRANSITO	6	1,5%
FALTAS	3	0,7%
OTROS DELITOS	3	0,7%
CUASIDELITOS	2	0,5%
INFRACCIONES OTROS TEXTOS LEGALES	2	0,5%
LEY 20.066 SOBRE VIOLENCIA INTRAFAMILIAR	2	0,5%
FALTAS LEY 20.000 TRAFICO ILICITO DE ESTUPEFACIENTES Y SUS. SICOTROPICAS	1	0,2%
INFRACCION AL DECRETO LEY 2.460 LEY ORGANICA DE INVESTIGACIONES	1	0,2%
LEY 19.039 DE PROPIEDAD Y PRIVILEGIOS INDUSTRIALES	1	0,2%
<b>TOTAL</b>	<b>403</b>	<b>100%</b>

Fuente: SENAINFO DEPLAE

Gráfico 59. Distribución de las categorías de causal de ingreso de los jóvenes y adolescentes ingresados a Programas de Salidas Alternativas. Año 2020

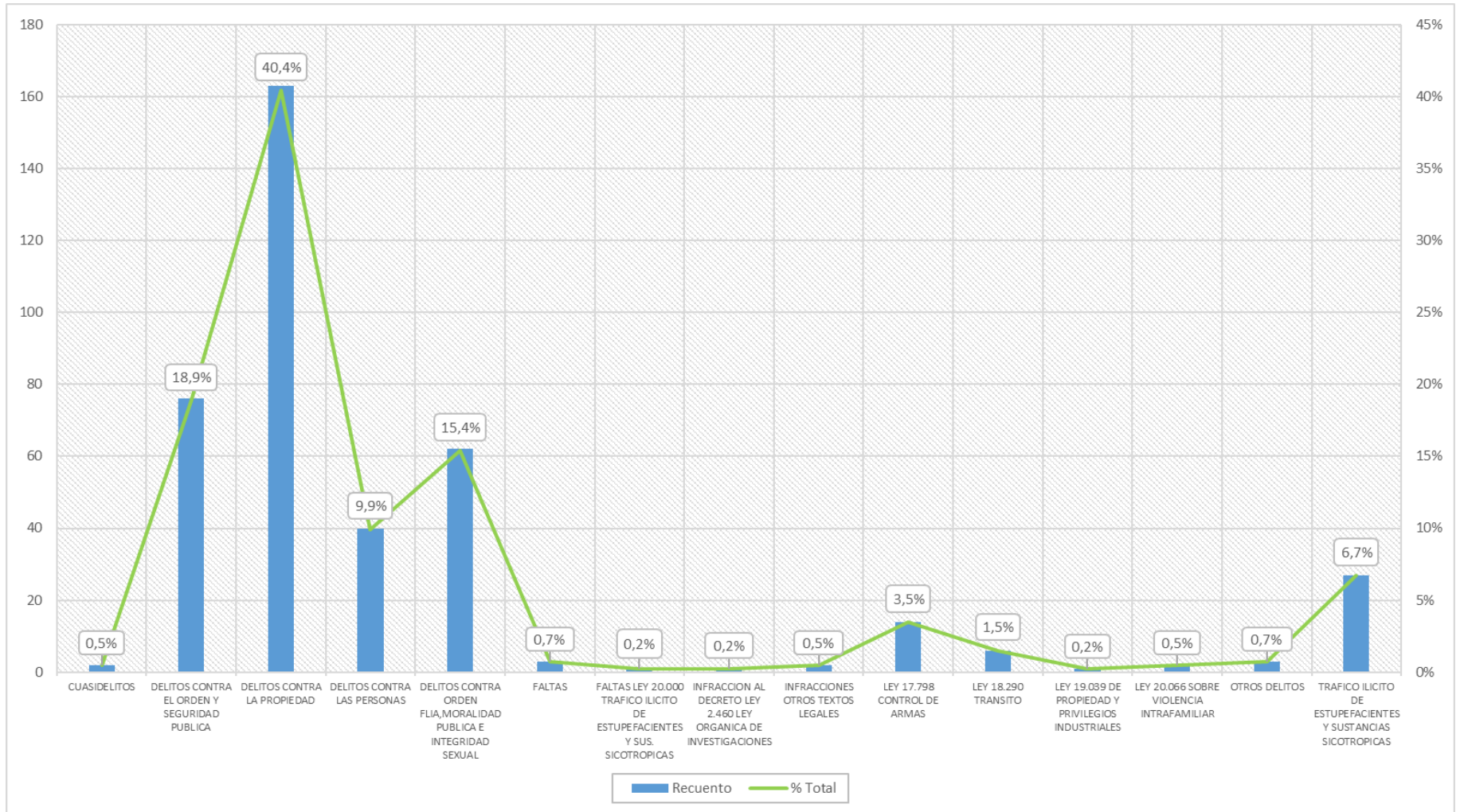

Fuente: SENAINFO DEPLAE

## 2.3 Atendidos por línea

Durante el 2020 fueron **atendidos en el programa Salidas Alternativas (PSA) un total de 1.260 adolescentes y jóvenes**. De los cuales, un 86,6% corresponden a adolescentes y jóvenes de sexo masculino (n=1.091) y el 13,4% a usuarias de sexo femenino (n=169). Con respecto a la **distribución etaria**, se puede señalar que el 48,4% de los atendidos tenía más de 18 años de edad (n=610), un 43,9% poseían entre “16 y 17 años” (n=553), y, finalmente, un 7,7% de la población atendidas contaba con edades comprendidas entre los “14 y 15 años” (n= 97).

En cuanto a las **causales de ingreso** de los atendidos en este programa, se destaca que un 47,6% estuvo asociado a “delitos contra la propiedad” (n=600), un 16% presentan como causal de ingreso “delitos contra el orden, la familia, moralidad pública e integridad sexual” (n=201), un 10,1% por “delitos contra el orden y seguridad pública” (n=127), y un 9,4% por “tráfico de estupefacientes y sustancias psicotrópicas” (n=119).

A continuación, se presentan cruces con variables de interés:

Tabla 234. NNAA atendidos (por línea) en Programa Salidas Alternativas (PSA). Año 2020

MODELO	FRECUENCIA	PORCENTAJE
PSA - PROGRAMA DE SALIDAS ALTERNATIVAS	1.260	100%

Fuente: SENAINFO DEPLAE

Tabla 235. NNAA atendidos (por línea) en programa Salidas Alternativas, según región, sexo y tramo de edad. Año 2020

REGIÓN	SEXO	TRAMO DE EDAD						TOTAL	
		14 - 15 AÑOS		16 - 17 AÑOS		18 Y MÁS AÑOS		RECuento	% TOTAL
		RECuento	% TOTAL	RECuento	% TOTAL	RECuento	% TOTAL		
REGIÓN DE ARICA Y PARINACOTA	Hombres	3	,2%	6	,5%	14	1,1%	23	1,8%
	Mujeres	0	0%	1	,1%	5	,4%	6	,5%
	Total	3	,2%	7	,6%	19	1,5%	29	2,3%
REGIÓN DE TARAPACÁ	Hombres	2	,2%	9	,7%	11	,9%	22	1,7%
	Mujeres	2	,2%	2	,2%	1	,1%	5	,4%
	Total	4	,3%	11	,9%	12	1,0%	27	2,1%
REGIÓN DE ANTOFAGASTA	Hombres	0	0%	0	0%	0	0%	0	0%
	Mujeres	0	0%	0	0%	0	0%	0	0%
	Total	0	0%	0	0%	0	0%	0	0%
REGIÓN DE ATACAMA	Hombres	5	,4%	28	2,2%	15	1,2%	48	3,8%
	Mujeres	0	0%	4	,3%	6	,5%	10	,8%
	Total	5	,4%	32	2,5%	21	1,7%	58	4,6%
REGIÓN DE COQUIMBO	Hombres	3	,2%	32	2,5%	39	3,1%	74	5,9%
	Mujeres	1	,1%	9	,7%	11	,9%	21	1,7%
	Total	4	,3%	41	3,3%	50	4,0%	95	7,5%
REGIÓN DE VALPARAÍSO	Hombres	4	,3%	75	6,0%	95	7,5%	174	13,8%

REGIÓN	SEXO	TRAMO DE EDAD						TOTAL	
		14 - 15 AÑOS		16 - 17 AÑOS		18 Y MÁS AÑOS		RECUENTO	% TOTAL
		RECUENTO	% TOTAL	RECUENTO	% TOTAL	RECUENTO	% TOTAL		
	Mujeres	0	0%	14	1,1%	10	,8%	24	1,9%
	Total	4	,3%	89	7,1%	105	8,3%	198	15,7%
REGIÓN METROPOLITANA DE SANTIAGO	Hombres	24	1,9%	95	7,5%	108	8,6%	227	18,0%
	Mujeres	4	,3%	17	1,3%	6	,5%	27	2,1%
	Total	28	2,2%	112	8,9%	114	9,0%	254	20,2%
REGIÓN DEL LIBERTADOR GENERAL BERNARDO O'HIGGINS	Hombres	5	,4%	22	1,7%	10	,8%	37	2,9%
	Mujeres	0	0%	7	,6%	4	,3%	11	,9%
	Total	5	,4%	29	2,3%	14	1,1%	48	3,8%
REGIÓN DEL MAULE	Hombres	8	,6%	37	2,9%	57	4,5%	102	8,1%
	Mujeres	3	,2%	5	,4%	7	,6%	15	1,2%
	Total	11	,9%	42	3,3%	64	5,1%	117	9,3%
REGIÓN DE ÑUBLE	Hombres	5	,4%	27	2,1%	32	2,5%	64	5,1%
	Mujeres	3	,2%	2	,2%	2	,2%	7	,6%
	Total	8	,6%	29	2,3%	34	2,7%	71	5,6%
REGIÓN DE BIOBÍO	Hombres	0	0%	0	0%	0	0%	0	0%
	Mujeres	0	0%	0	0%	0	0%	0	0%
	Total	0	0%	0	0%	0	0%	0	0%
REGIÓN DE LA ARAUCANÍA	Hombres	3	,2%	29	2,3%	39	3,1%	71	5,6%
	Mujeres	1	,1%	9	,7%	4	,3%	14	1,1%
	Total	4	,3%	38	3,0%	43	3,4%	85	6,7%
REGIÓN DE LOS RÍOS	Hombres	2	,2%	17	1,3%	19	1,5%	38	3,0%
	Mujeres	0	0%	1	,1%	1	,1%	2	,2%
	Total	2	,2%	18	1,4%	20	1,6%	40	3,2%
REGIÓN DE LOS LAGOS	Hombres	6	,5%	53	4,2%	74	5,9%	133	10,6%
	Mujeres	1	,1%	11	,9%	7	,6%	19	1,5%
	Total	7	,6%	64	5,1%	81	6,4%	152	12,1%
REGIÓN DE AYSÉN	Hombres	9	,7%	21	1,7%	16	1,3%	46	3,7%
	Mujeres	0	0%	0	0%	1	,1%	1	,1%
	Total	9	,7%	21	1,7%	17	1,3%	47	3,7%
REGIÓN DE MAGALLANES Y LA ANTÁRTICA CHILENA	Hombres	3	,2%	16	1,3%	13	1,0%	32	2,5%
	Mujeres	0	0%	4	,3%	3	,2%	7	,6%
	Total	3	,2%	20	1,6%	16	1,3%	39	3,1%
<b>TOTAL</b>	<b>Hombres</b>	<b>82</b>	<b>6,5%</b>	<b>467</b>	<b>37,1%</b>	<b>542</b>	<b>43,0%</b>	<b>1.091</b>	<b>86,6%</b>
	<b>Mujeres</b>	<b>15</b>	<b>1,2%</b>	<b>86</b>	<b>6,8%</b>	<b>68</b>	<b>5,4%</b>	<b>169</b>	<b>13,4%</b>
	<b>Total</b>	<b>97</b>	<b>7,7%</b>	<b>553</b>	<b>43,9%</b>	<b>610</b>	<b>48,4%</b>	<b>1.260</b>	<b>100%</b>

Fuente: SENAINFO DEPLAE

Tabla 236. NNAA atendidos (por línea) en programa Salidas Alternativas, según categoría causal de ingreso. Año 2020

CATEGORÍA CAUSAL DE INGRESO	FRECUENCIA	PORCENTAJE
CUASIDELITOS	3	0,2%
DELITOS CONTRA EL ORDEN Y SEGURIDAD PUBLICA	127	10,1%
DELITOS CONTRA LA FE PUBLICA, FALSIFICACIONES, FALSOS TESTIMONIOS Y PERJURIO	1	0,1%
DELITOS CONTRA LA LIBERTAD E INTIMIDAD DE LAS PERSONAS	5	0,4%
DELITOS CONTRA LA PROPIEDAD	600	47,6%
DELITOS CONTRA LAS PERSONAS	112	8,9%
DELITOS CONTRA ORDEN FLIA, MORALIDAD PUBLICA E INTEGRIDAD SEXUAL	201	16,0%
FALTAS	12	1,0%
FALTAS LEY 20.000 TRAFICO ILICITO DE ESTUPEFACIENTES Y SUS. SICOTROPICAS	6	0,5%
INFRACCION AL DECRETO LEY 2.460 LEY ORGANICA DE INVESTIGACIONES	2	0,2%
INFRACCIONES OTROS TEXTOS LEGALES	8	0,6%
LEY 17.798 CONTROL DE ARMAS	34	2,7%
LEY 18.290 TRANSITO	18	1,4%
LEY 19.039 DE PROPIEDAD Y PRIVILEGIOS INDUSTRIALES	1	0,1%
LEY 20.066 SOBRE VIOLENCIA INTRAFAMILIAR	4	0,3%
OTROS DELITOS	6	0,5%
SE MANTIENEN REGISTROS ANTIGUOS	1	0,1%
TRAFICO ILICITO DE ESTUPEFACIENTES Y SUSTANCIAS SICOTROPICAS	119	9,4%
<b>TOTAL</b>	<b>1.260</b>	<b>100%</b>

Fuente: SENAINFO DEPLAE

## 2.4 Egresados

Durante el 2020 **egresaron 665 adolescentes y jóvenes del Programa Salidas Alternativas**. Del total de egresos del periodo, se observa que el 54,6% registra que el tribunal decreta cumplimiento de salida alternativa (n=363) y en el 41,1% el tribunal decreta sobreseimiento (n=273) y para el 2,4% (n=16) el tribunal revoca la suspensión condicional del procedimiento.

A continuación, se presentan cruces con variables de interés:

Tabla 237. Número de NNAA egresados de programa Salidas Alternativas. Año 2020

MODELO	FRECUENCIA	PORCENTAJE
PSA - PROGRAMA DE SALIDAS ALTERNATIVAS	665	100%

Fuente: SENAINFO DEPLAE

Tabla 238. NNAA egresados de programa Salidas Alternativas según región, sexo y tramo de edad. Año 2020

REGIÓN	SEXO	TRAMO DE EDAD						TOTAL	
		14 - 15 AÑOS		16 - 17 AÑOS		18 Y MÁS AÑOS			
		RECuento	% TOTAL	RECuento	% TOTAL	RECuento	% TOTAL	RECuento	% TOTAL
REGIÓN DE ÁRICA Y PARINACOTA	Hombres	2	,3%	2	,3%	8	1,2%	12	1,8%
	Mujeres	0	0%	1	,2%	4	,6%	5	,8%
	Total	2	,3%	3	,5%	12	1,8%	17	2,6%
REGIÓN DE TARAPACÁ	Hombres	1	,2%	6	,9%	6	,9%	13	2,0%
	Mujeres	0	0%	2	,3%	1	,2%	3	,5%
	Total	1	,2%	8	1,2%	7	1,1%	16	2,4%
REGIÓN DE ANTOFAGASTA	Hombres	0	0%	0	0%	0	0%	0	0%
	Mujeres	0	0%	0	0%	0	0%	0	0%
	Total	0	0%	0	0%	0	0%	0	0%
REGIÓN DE ATACAMA	Hombres	1	,2%	16	2,4%	12	1,8%	29	4,4%
	Mujeres	0	0%	4	,6%	1	,2%	5	,8%
	Total	1	,2%	20	3,0%	13	2,0%	34	5,1%
REGIÓN DE COQUIMBO	Hombres	3	,5%	21	3,2%	22	3,3%	46	6,9%
	Mujeres	1	,2%	6	,9%	7	1,1%	14	2,1%
	Total	4	,6%	27	4,1%	29	4,4%	60	9,0%
REGIÓN DE VALPARAÍSO	Hombres	1	,2%	29	4,4%	45	6,8%	75	11,3%
	Mujeres	0	0%	9	1,4%	6	,9%	15	2,3%
	Total	1	,2%	38	5,7%	51	7,7%	90	13,5%
REGIÓN METROPOLITANA DE SANTIAGO	Hombres	11	1,7%	46	6,9%	63	9,5%	120	18,0%
	Mujeres	2	,3%	9	1,4%	3	,5%	14	2,1%
	Total	13	2,0%	55	8,3%	66	9,9%	134	20,2%
REGIÓN DEL LIBERTADOR GENERAL BERNARDO	Hombres	4	,6%	14	2,1%	9	1,4%	27	4,1%
	Mujeres	0	0%	5	,8%	4	,6%	9	1,4%



REGIÓN	SEXO	TRAMO DE EDAD						TOTAL	
		14 - 15 AÑOS		16 - 17 AÑOS		18 Y MÁS AÑOS		RECUENTO	% TOTAL
		RECUENTO	% TOTAL	RECUENTO	% TOTAL	RECUENTO	% TOTAL		
O'HIGGINS	Total	4	,6%	19	2,9%	13	2,0%	36	5,4%
REGIÓN DEL MAULE	Hombres	1	,2%	25	3,8%	34	5,1%	60	9,0%
	Mujeres	3	,5%	2	,3%	5	,8%	10	1,5%
	Total	4	,6%	27	4,1%	39	5,9%	70	10,5%
REGIÓN DE ÑUBLE	Hombres	3	,5%	7	1,1%	13	2,0%	23	3,5%
	Mujeres	1	,2%	1	,2%	1	,2%	3	,5%
	Total	4	,6%	8	1,2%	14	2,1%	26	3,9%
REGIÓN DE BIOBÍO	Hombres	0	0%	0	0%	0	0%	0	0%
	Mujeres	0	0%	0	0%	0	0%	0	0%
	Total	0	0%	0	0%	0	0%	0	0%
REGIÓN DE LA ARAUCANÍA	Hombres	3	,5%	12	1,8%	25	3,8%	40	6,0%
	Mujeres	1	,2%	4	,6%	3	,5%	8	1,2%
	Total	4	,6%	16	2,4%	28	4,2%	48	7,2%
REGIÓN DE LOS RÍOS	Hombres	0	0%	7	1,1%	10	1,5%	17	2,6%
	Mujeres	0	0%	1	,2%	1	,2%	2	,3%
	Total	0	0%	8	1,2%	11	1,7%	19	2,9%
REGIÓN DE LOS LAGOS	Hombres	4	,6%	25	3,8%	36	5,4%	65	9,8%
	Mujeres	0	0%	5	,8%	4	,6%	9	1,4%
	Total	4	,6%	30	4,5%	40	6,0%	74	11,1%
REGIÓN DE AYSÉN	Hombres	1	,2%	11	1,7%	12	1,8%	24	3,6%
	Mujeres	0	0%	0	0%	0	0%	0	0%
	Total	1	,2%	11	1,7%	12	1,8%	24	3,6%
REGIÓN DE MAGALLANES Y LA ANTÁRTICA CHILENA	Hombres	2	,3%	8	1,2%	5	,8%	15	2,3%
	Mujeres	0	0%	2	,3%	0	0%	2	,3%
	Total	2	,3%	10	1,5%	5	,8%	17	2,6%
<b>TOTAL</b>	<b>Hombres</b>	<b>37</b>	<b>5,6%</b>	<b>229</b>	<b>34,4%</b>	<b>300</b>	<b>45,1%</b>	<b>566</b>	<b>85,1%</b>
	<b>Mujeres</b>	<b>8</b>	<b>1,2%</b>	<b>51</b>	<b>7,7%</b>	<b>40</b>	<b>6,0%</b>	<b>99</b>	<b>14,9%</b>
	<b>Total</b>	<b>45</b>	<b>6,8%</b>	<b>280</b>	<b>42,1%</b>	<b>340</b>	<b>51,1%</b>	<b>665</b>	<b>100%</b>

Fuente: SENAINFO DEPLAE

Tabla 239. Egresados de programa Salidas Alternativas categoría causal de egreso. Año 2020

CAUSAL DE EGRESO	FRECUENCIA	PORCENTAJE
TRIBUNAL DECRETA CUMPLIMIENTO DE LA SANCIÓN O SALIDA ALTERNATIVA	363	54,6%
SOBRESEIMIENTO DEFINITIVO	274	41,2%
TRIBUNAL REVOCA SUSPENSIÓN CONDICIONAL DEL PROCEDIMIENTO	16	2,4%
TRIBUNAL DECRETA TRASLADO PARA CONTINUAR SANCIÓN O MEDIDA EN OTRO CENTRO O PROGRAMA	9	1,4%
SOBRESEIMIENTO TEMPORAL	2	0,3%
NUNCA SE ESTABLECE CONTACTO CON EL ADOLESCENTE	1	0,2%
<b>TOTAL</b>	<b>665</b>	<b>100%</b>

Fuente: SENAINFO DEPLAE

Gráfico 60. Distribución de las causales de egreso de los jóvenes y adolescentes egresados de Programas Salidas Alternativas. Año 2020

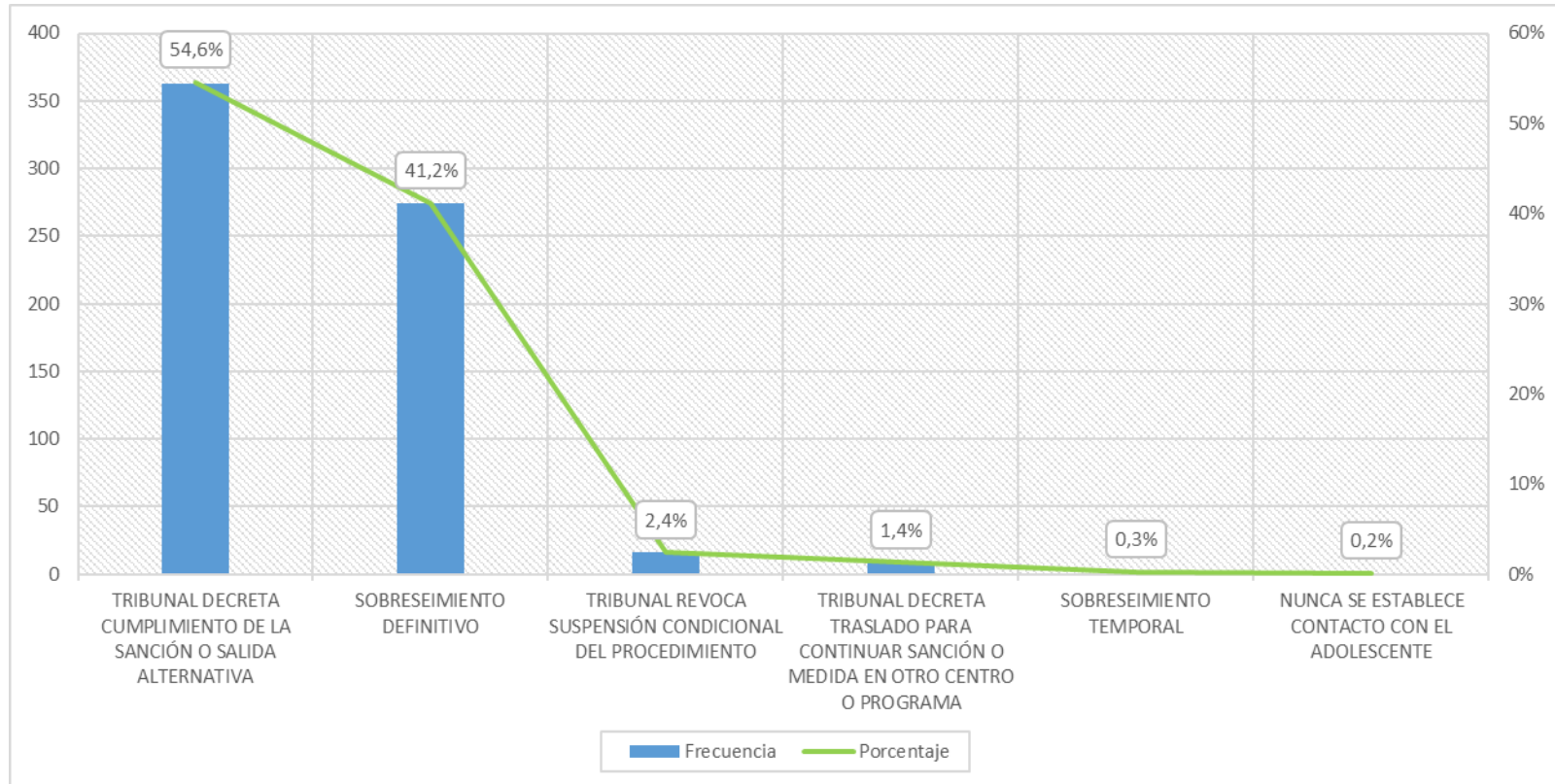

Fuente: SENAINFO DEPLAE

## 2.5 Vigentes al 30 de junio y 31 de diciembre de 2020

Tabla 240. N° de proyectos, plazas disponibles, plazas utilizadas y porcentaje de ocupación respecto de programa Salidas Alternativas, según tipo de proyecto y modelo. Año 2020

TIPO DE PROYECTO	MODELO	SITUACIÓN AL 30 DE JUNIO DE 2020				SITUACIÓN AL 31 DE DICIEMBRE DE 2020			
		N° DE PROYECTOS	N° DE PLAZAS DISPONIBLES	PLAZAS UTILIZADAS	% OCUPACIÓN	N° DE PROYECTOS	N° DE PLAZAS DISPONIBLES	PLAZAS UTILIZADAS	% OCUPACIÓN
MEDIO LIBRE	PSA - Programa de Salidas Alternativas	31	1.405	631	44,9%	31	1.405	524	37,3%
<b>TOTAL</b>		<b>31</b>	<b>1.405</b>	<b>631</b>	<b>44,9%</b>	<b>31</b>	<b>31</b>	<b>1.405</b>	<b>37,3%</b>

Fuente: SENAINFO DEPLAE

Tabla 241. Número de proyectos, plazas disponibles, plazas utilizadas y porcentaje de ocupación respecto de programa Salidas Alternativas, según región, al 30 de junio de 2020

REGIÓN	TIPO DE PROYECTO	MODELO	N° DE PROYECTOS	N° DE PLAZAS DISPONIBLES	SITUACIÓN AL 30 DE JUNIO	
					N° DE PLAZAS UTILIZADAS	% OCUPACIÓN
REGIÓN DE ARICA Y PARINACOTA	MEDIO LIBRE OCAS	PSA - PROGRAMA DE SALIDAS ALTERNATIVAS	1	30	12	40%
REGIÓN DE TARAPACÁ	MEDIO LIBRE OCAS	PSA - PROGRAMA DE SALIDAS ALTERNATIVAS	1	35	9	25,7%
REGIÓN DE ATACAMA	MEDIO LIBRE OCAS	PSA - PROGRAMA DE SALIDAS ALTERNATIVAS	1	40	31	77,5%
REGIÓN DE COQUIMBO	MEDIO LIBRE OCAS	PSA - PROGRAMA DE SALIDAS ALTERNATIVAS	3	115	51	44,3%
REGIÓN DE VALPARAÍSO	MEDIO LIBRE OCAS	PSA - PROGRAMA DE SALIDAS ALTERNATIVAS	5	250	128	51,2%
REGIÓN METROPOLITANA DE SANTIAGO	MEDIO LIBRE OCAS	PSA - PROGRAMA DE SALIDAS ALTERNATIVAS	5	215	109	50,7%
REGIÓN DEL LIBERTADOR GENERAL BERNARDO O'HIGGINS	MEDIO LIBRE OCAS	PSA - PROGRAMA DE SALIDAS ALTERNATIVAS	2	75	26	34,7%
REGIÓN DEL MAULE	MEDIO LIBRE OCAS	PSA - PROGRAMA DE SALIDAS ALTERNATIVAS	3	185	55	29,7%
REGIÓN DE ÑUBLE	MEDIO LIBRE OCAS	PSA - PROGRAMA DE SALIDAS ALTERNATIVAS	1	35	31	88,6%
REGIÓN DE LA ARAUCANÍA	MEDIO LIBRE OCAS	PSA - PROGRAMA DE SALIDAS ALTERNATIVAS	3	130	35	26,9%
REGIÓN DE LOS RÍOS	MEDIO LIBRE OCAS	PSA - PROGRAMA DE SALIDAS ALTERNATIVAS	1	60	22	36,7%
REGIÓN DE LOS LAGOS	MEDIO LIBRE OCAS	PSA - PROGRAMA DE SALIDAS ALTERNATIVAS	3	165	86	52,1%
REGIÓN DE AYSÉN	MEDIO LIBRE OCAS	PSA - PROGRAMA DE SALIDAS ALTERNATIVAS	1	25	21	84,0%
REGIÓN DE MAGALLANES Y LA ANTÁRTICA CHILENA	MEDIO LIBRE OCAS	PSA - PROGRAMA DE SALIDAS ALTERNATIVAS	1	45	15	33,3%
<b>TOTAL</b>			<b>31</b>	<b>1.405</b>	<b>631</b>	<b>44,9%</b>

Fuente: SENAINFO DEPLAE

Tabla 242. N° de proyectos, plazas disponibles, plazas utilizadas y porcentaje de ocupación respecto de programa Salidas Alternativas, según región, al 31 diciembre de 2020

REGIÓN	TIPO DE PROYECTO	MODELO	N° DE PROYECTOS	N° DE PLAZAS DISPONIBLES	SITUACIÓN AL 30 DE JUNIO	
					N° DE PLAZAS DISPONIBLES	% OCUPACIÓN
REGIÓN DE ÁRICA Y PARINACOTA	MEDIO LIBRE OCAS	PSA - PROGRAMA DE SALIDAS ALTERNATIVAS	1	30	9	30%
REGIÓN DE TARAPACÁ	MEDIO LIBRE OCAS	PSA - PROGRAMA DE SALIDAS ALTERNATIVAS	1	35	10	28,6%
REGIÓN DE ATACAMA	MEDIO LIBRE OCAS	PSA - PROGRAMA DE SALIDAS ALTERNATIVAS	1	40	16	40%
REGIÓN DE COQUIMBO	MEDIO LIBRE OCAS	PSA - PROGRAMA DE SALIDAS ALTERNATIVAS	3	115	32	27,8%
REGIÓN DE VALPARAÍSO	MEDIO LIBRE OCAS	PSA - PROGRAMA DE SALIDAS ALTERNATIVAS	5	250	100	40%
REGIÓN METROPOLITANA DE SANTIAGO	MEDIO LIBRE OCAS	PSA - PROGRAMA DE SALIDAS ALTERNATIVAS	5	215	107	49,8%
REGIÓN DEL LIBERTADOR GENERAL BERNARDO O'HIGGINS	MEDIO LIBRE OCAS	PSA - PROGRAMA DE SALIDAS ALTERNATIVAS	2	75	8	10,7%
REGIÓN DEL MAULE	MEDIO LIBRE OCAS	PSA - PROGRAMA DE SALIDAS ALTERNATIVAS	3	185	43	23,2%
REGIÓN DE ÑUBLE	MEDIO LIBRE OCAS	PSA - PROGRAMA DE SALIDAS ALTERNATIVAS	1	35	40	114,3%
REGIÓN DE LA ARAUCANÍA	MEDIO LIBRE OCAS	PSA - PROGRAMA DE SALIDAS ALTERNATIVAS	3	130	30	23,1%
REGIÓN DE LOS RÍOS	MEDIO LIBRE OCAS	PSA - PROGRAMA DE SALIDAS ALTERNATIVAS	1	60	20	33,3%
REGIÓN DE LOS LAGOS	MEDIO LIBRE OCAS	PSA - PROGRAMA DE SALIDAS ALTERNATIVAS	3	165	70	42,4%
REGIÓN DE AYSÉN	MEDIO LIBRE OCAS	PSA - PROGRAMA DE SALIDAS ALTERNATIVAS	1	25	19	76,0%
REGIÓN DE MAGALLANES Y LA ANTÁRTICA CHILENA	MEDIO LIBRE OCAS	PSA - PROGRAMA DE SALIDAS ALTERNATIVAS	1	45	20	44,4%
<b>TOTAL</b>			<b>31</b>	<b>1.405</b>	<b>524</b>	<b>37,3%</b>

Fuente: SENAINFO DEPLAE

### 3. SANCIONES

---

Las sanciones tienen por finalidad hacer efectiva la responsabilidad de los jóvenes frente a los hechos delictivos que cometan, pero tal sanción forma parte de una intervención socioeducativa más amplia y orientada a la plena integración social del adolescente. En sustitución de las penas contempladas en el Código Penal y en las leyes complementarias, los adolescentes y jóvenes condenados según la Ley N° 20.084 de Responsabilidad Penal Adolescente se les podrá aplicar las siguientes sanciones penales:

- **Sanciones privativas de libertad:** Estas sanciones consisten en la privación de libertad del adolescente en un establecimiento administrada por el Servicio Nacional de Menores. Existen dos sanciones privativas de libertad:
  - **Internación en régimen cerrado con programa de reinserción social:** En esta sanción los adolescentes y jóvenes permanecen en el interior de un centro cerrado durante todo el día.
  - **Internación en régimen semicerrado con programa de reinserción social:** En este tipo de sanción los adolescentes y jóvenes deben realizar actividades de reinserción fuera del recinto, al menos 8 horas al día.
  
- **Sanciones no privativas de libertad (medio libre):**
  - **Libertad Asistida:** Consiste en la sujeción de un adolescente o joven al control de un delegado, conforme a un plan de tratamiento individual que favorezca su integración social.
  - **Libertad Asistida Especial:** A diferencia de la sanción libertad asistida, esta sanción considera un programa más intensivo de actividades socioeducativas y de reinserción social en el ámbito comunitario.
  - **Prestación de servicio en beneficio de la comunidad:** Consiste en la realización de actividades no remuneradas a favor de la colectividad o en beneficio de personas en situación de precariedad.
  - **Reparación del daño causado:** Consiste en la obligación de resarcir a la víctima el perjuicio causado con la infracción o un servicio no remunerado a su favor.
  - **Multas:** Consistente en la imposición, por parte de un juez, de una multa a beneficio fiscal.
  - **Amonestación:** Consiste en la reprensión enérgica al adolescente por parte de un juez.
  
- **Sanciones o penas accesorias:**
  - Prohibición de conducción de vehículos motorizados;
  - Comiso de los objetos, documentos e instrumentos de los delitos;
  - Tratamiento forzado de rehabilitación por adicción a las drogas o al alcohol.

Es importante señalar que el Servicio Nacional de Menores, a través de su departamento de Justicia Juvenil, se encarga de ejecutar sanciones privativas y no privativas de libertad cuando el/la adolescente de entre 14 y 17 años comete un delito. Para ello cuenta con una oferta programática compuesta por Centros de Administración Directa Privativos de Libertad<sup>22</sup> y Programas de Sanciones no privativas de libertad administrados por Organismos Colaboradores Acreditados (OCAS)<sup>23</sup>, así como programas de Apoyo

<sup>22</sup> Las sanciones privativas de libertad se ejecutan en Centros de Régimen Cerrado (CRC) y Centros Semicerrados (CSC)

<sup>23</sup> Las sanciones no privativas de libertad se cumplen en Programa Salidas Alternativas (PSA), Programa de Libertad Asistida (PLA), Programa de Libertad Asistida Especial (PLE) y Programa Servicios en Beneficio de la Comunidad y Reparación del Daño (SBC).

Complementario<sup>24</sup>. Por tanto, a continuación, se entregará información respecto de las sanciones en las que SENAME tiene injerencia.

### 3.1 Atenciones

#### 3.1.1 SANCIONES EN MEDIO LIBRE

Durante el 2020 se **realizaron 8.290 atenciones en los distintos programas ejecutantes de sanciones en el medio libre**. En cuanto a la **distribución por sexo**, el 88,3% de las atenciones correspondieron a prestaciones dirigidas a hombres (n=7.318), mientras el 11,7% a adolescentes y jóvenes mujeres (n=972).

Al considerar el **tramo etario de la población atendida**, se observa un predominio, en ambos sexos, de atenciones dirigidas a jóvenes de “18 años y más”, que en su conjunto representan el 73,1% (n=6.057) del total de atenciones realizadas, mientras que aquellas realizadas a adolescentes de entre “16 y 17 años” representan el 24,2% (n=2.007); porcentaje que disminuye aún más drásticamente en la población de “14 y 15 años”, que con 226 casos representan el 2,7% total de atenciones realizadas.

A **nivel territorial** la región Metropolitana representa el 41,1% (n=3.412) del total de las atenciones; en segundo lugar, se presenta la región de Valparaíso con un 9,9% (n=824), luego la región de La Araucanía con un 6,6% (n=550); seguidas por la región de Tarapacá y Biobío, ambas con un 5,8% del total de las atenciones (n=484 y n=483, respectivamente).

Respecto a las **causales de ingreso a este programa**, se puede destacar que el 84,6% de las atenciones realizadas correspondieron a adolescentes y jóvenes que ingresaron por “delitos contra la propiedad” (n=7.014), siguiéndole a continuación, con una marcada diferencia porcentual y en valores absolutos, las causales: “delitos contra las personas” (3,5%; n= 293); “tráfico ilícito de estupefacientes y sustancias psicotrópicas” (2,7%; n=227); y “ley 17.798 control de armas” (2,4%; n=195).

Por último, respecto a la **distribución de las atenciones por programa** se puede señalar que el 53,6% de las atenciones realizadas corresponden a prestaciones del “Programa Libertad Asistida Especial (PLE)” (n=4.446); el 28,3% a atenciones realizadas por el “Programa Libertad Asistida (PLA)” (n=2.345), y el 18,1% restante a atenciones realizadas por el programa “Servicios en Beneficio de la Comunidad y Reparación del Daño (SBC)” (n=1.499).

A continuación, se presentan cruces con variables de interés:

<sup>24</sup> Los programas de apoyo complementario se componen de: Programa de apoyo sicosocial para la Reinserción Educativa (ASR); Programas de apoyo socioeducativo para adolescentes privados de libertad en el medio libre (ASE) y Programas Intermediación Laboral (PIL).

Gráfico 61. Distribución de las atenciones realizadas en proyectos de sanción en medio libre según modelo. Año 2020

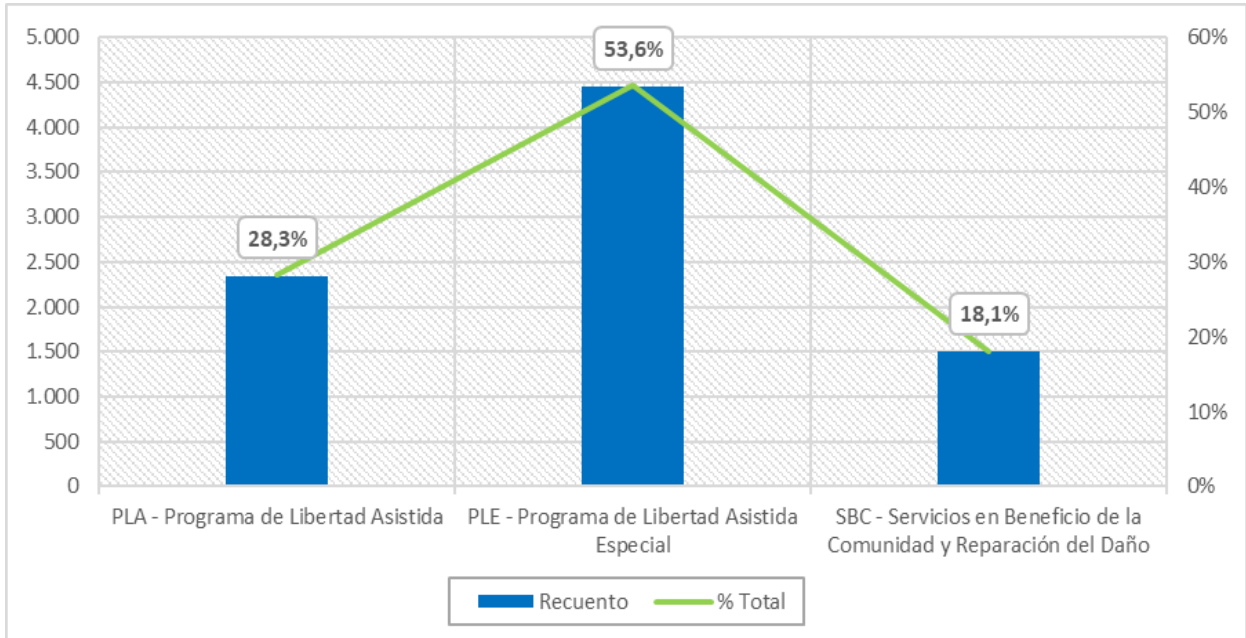

Fuente: SENAINFO DEPLAE



Tabla 243. Número de atenciones realizadas en sanciones en medio libre según región, sexo y modelo de intervención. Año 2020

REGIÓN	PLA - PROGRAMA DE LIBERTAD ASISTIDA						PLE - PROGRAMA DE LIBERTAD ASISTIDA ESPECIAL						SBC - SERVICIOS EN BENEFICIO DE LA COMUNIDAD Y REPARACION DEL DAÑO						TOTAL	
	HOMBRES		MUJERES		TOTAL		HOMBRES		MUJERES		TOTAL		HOMBRES		MUJERES		TOTAL			
	RECuento	% TOTAL	RECuento	% TOTAL	RECuento	% TOTAL	RECuento	% TOTAL	RECuento	% TOTAL	RECuento	% TOTAL	RECuento	% TOTAL	RECuento	% TOTAL	RECuento	% TOTAL	RECuento	% TOTAL
REGIÓN DE ARICA Y PARINACOTA	61	,7%	5	,1%	66	,8%	65	,8%	17	,2%	82	1,0%	11	,1%	0	0%	11	,1%	159	1,9%
REGIÓN DE TARAPACÁ	76	,9%	7	,1%	83	1,0%	225	2,7%	40	,5%	265	3,2%	111	1,3%	25	,3%	136	1,6%	484	5,8%
REGIÓN DE ANTOFAGASTA	111	1,3%	19	,2%	130	1,6%	210	2,5%	20	,2%	230	2,8%	68	,8%	19	,2%	87	1,0%	447	5,4%
REGIÓN DE ATACAMA	39	,5%	3	,0%	42	,5%	90	1,1%	5	,1%	95	1,1%	35	,4%	1	,0%	36	,4%	173	2,1%
REGIÓN DE COQUIMBO	118	1,4%	12	,1%	130	1,6%	147	1,8%	9	,1%	156	1,9%	24	,3%	8	,1%	32	,4%	318	3,8%
REGIÓN DE VALPARAÍSO	183	2,2%	25	,3%	208	2,5%	402	4,8%	44	,5%	446	5,4%	142	1,7%	28	,3%	170	2,1%	824	9,9%
REGIÓN METROPOLITANA DE SANTIAGO	883	10,7%	126	1,5%	1.009	12,2%	1.681	20,3%	154	1,9%	1.835	22,1%	418	5,0%	149	1,8%	567	6,8%	3.411	41,1%
REGIÓN DEL LIBERTADOR GENERAL BERNARDO O'HIGGINS	88	1,1%	7	,1%	95	1,1%	196	2,4%	13	,2%	209	2,5%	33	,4%	8	,1%	41	,5%	345	4,2%
REGIÓN DEL MAULE	125	1,5%	16	,2%	141	1,7%	212	2,6%	22	,3%	234	2,8%	54	,7%	13	,2%	67	,8%	442	5,3%
REGIÓN DE ÑUBLE	35	,4%	8	,1%	43	,5%	77	,9%	4	,0%	81	1,0%	0	0%	0	0%	0	0%	124	1,5%
REGIÓN DE BIOBÍO	144	1,7%	17	,2%	161	1,9%	239	2,9%	22	,3%	261	3,1%	54	,7%	7	,1%	61	,7%	483	5,8%
REGIÓN DE LA ARAUCANÍA	110	1,3%	14	,2%	124	1,5%	252	3,0%	25	,3%	277	3,3%	121	1,5%	28	,3%	149	1,8%	550	6,6%
REGIÓN DE LOS RÍOS	25	,3%	4	,0%	29	,3%	91	1,1%	9	,1%	100	1,2%	32	,4%	5	,1%	37	,4%	166	2,0%
REGIÓN DE LOS LAGOS	46	,6%	2	,0%	48	,6%	115	1,4%	6	,1%	121	1,5%	53	,6%	14	,2%	67	,8%	236	2,8%
REGIÓN DE AYSÉN	27	,3%	1	,0%	28	,3%	25	,3%	3	,0%	28	,3%	8	,1%	2	,0%	10	,1%	66	,8%
REGIÓN DE MAGALLANES Y LA ANTÁRTICA CHILENA	7	,1%	1	,0%	8	,1%	21	,3%	5	,1%	26	,3%	28	,3%	0	0%	28	,3%	62	,7%
<b>TOTAL</b>	<b>2.078</b>	<b>25,1%</b>	<b>267</b>	<b>3,2%</b>	<b>2.345</b>	<b>28,3%</b>	<b>4.048</b>	<b>48,8%</b>	<b>398</b>	<b>4,8%</b>	<b>4.446</b>	<b>53,6%</b>	<b>1.192</b>	<b>14,4%</b>	<b>307</b>	<b>3,7%</b>	<b>1.499</b>	<b>18,1%</b>	<b>8.290</b>	<b>100%</b>

Fuente: SENAINFO DEPLAE

Tabla 244. Número de atenciones realizadas en sanciones en medio libre, según tramo de edad, sexo y modelo. Año 2020

TRAMO DE EDAD	PLA - PROGRAMA DE LIBERTAD ASISTIDA						PLE - PROGRAMA DE LIBERTAD ASISTIDA ESPECIAL						SBC - SERVICIOS EN BENEFICIO DE LA COMUNIDAD Y REPARACION DEL DAÑO						TOTAL	
	HOMBRES		MUJERES		TOTAL		HOMBRES		MUJERES		TOTAL		HOMBRES		MUJERES		TOTAL			
	RECUENTO	% TOTAL	RECUENTO	% TOTAL	RECUENTO	% TOTAL	RECUENTO	% TOTAL	RECUENTO	% TOTAL	RECUENTO	% TOTAL	RECUENTO	% TOTAL	RECUENTO	% TOTAL	RECUENTO	% TOTAL	RECUENTO	% TOTAL
14 - 15 AÑOS	67	,8%	7	,1%	74	,9%	100	1,2%	11	,1%	111	1,3%	36	,4%	5	,1%	41	,5%	226	2,7%
16 - 17 AÑOS	573	6,9%	69	,8%	642	7,7%	878	10,6%	85	1,0%	963	11,6%	321	3,9%	81	1,0%	402	4,8%	2.007	24,2%
18 Y MÁS AÑOS	1.438	17,3%	191	2,3%	1.629	19,7%	3.070	37,0%	302	3,6%	3.372	40,7%	835	10,1%	221	2,7%	1.056	12,7%	6.057	73,1%
<b>TOTAL</b>	<b>2.078</b>	<b>25,1%</b>	<b>267</b>	<b>3,2%</b>	<b>2.345</b>	<b>28,3%</b>	<b>4.048</b>	<b>48,8%</b>	<b>398</b>	<b>4,8%</b>	<b>4.446</b>	<b>53,6%</b>	<b>1.192</b>	<b>14,4%</b>	<b>307</b>	<b>3,7%</b>	<b>1.499</b>	<b>18,1%</b>	<b>8.290</b>	<b>100%</b>

Fuente: SENAINFO DEPLAE

Tabla 245. Número de atenciones realizadas en sanciones en medio libre, según categoría causal de ingreso, sexo y tramo de edad. Año 2020

TIPO CAUSAL DE INGRESO	SEXO	TRAMO DE EDAD						TOTAL	
		14 - 15 AÑOS		16 - 17 AÑOS		18 Y MÁS AÑOS			
		RECUEENTO	% TOTAL	RECUEENTO	% TOTAL	RECUEENTO	% TOTAL	RECUEENTO	% TOTAL
CUASIDELITOS	Hombres	0	0%	3	,0%	5	,1%	8	,1%
	Total	0	0%	3	,0%	5	,1%	8	,1%
DELITOS CONTRA EL ORDEN Y SEGURIDAD PUBLICA	Hombres	4	,0%	27	,3%	60	,7%	91	1,1%
	Mujeres	0	0%	0	0%	9	,1%	9	,1%
	Total	4	,0%	27	,3%	69	,8%	100	1,2%
DELITOS CONTRA LA FE PUBLICA, FALSIFICACIONES, FALSOS TESTIMONIOS Y PERJURIO	Hombres	0	0%	1	,0%	0	0%	1	,0%
	Mujeres	0	0%	0	0%	2	,0%	2	,0%
	Total	0	0%	1	,0%	2	,0%	3	,0%
DELITOS CONTRA LA LIBERTAD E INTIMIDAD DE LAS PERSONAS	Hombres	0	0%	10	,1%	11	,1%	21	,3%
	Mujeres	0	0%	0	0%	4	,0%	4	,0%
	Total	0	0%	10	,1%	15	,2%	25	,3%
DELITOS CONTRA LA PROPIEDAD	Hombres	182	2,2%	1.560	18,8%	4.432	53,5%	6.174	74,5%
	Mujeres	22	,3%	211	2,5%	607	7,3%	840	10,1%
	Total	204	2,5%	1.771	21,4%	5.039	60,8%	7.014	84,6%
DELITOS CONTRA LAS PERSONAS	Hombres	4	,0%	37	,4%	223	2,7%	264	3,2%
	Mujeres	0	0%	8	,1%	21	,3%	29	,3%
	Total	4	,0%	45	,5%	244	2,9%	293	3,5%
DELITOS CONTRA ORDEN FLIA, MORALIDAD PUBLICA E INTEGRIDAD SEXUAL	Hombres	2	,0%	23	,3%	154	1,9%	179	2,2%
	Mujeres	0	0%	0	0%	2	,0%	2	,0%
	Total	2	,0%	23	,3%	156	1,9%	181	2,2%
FALTAS	Hombres	0	0%	5	,1%	13	,2%	18	,2%
	Mujeres	0	0%	0	0%	9	,1%	9	,1%
	Total	0	0%	5	,1%	22	,3%	27	,3%
FALTAS LEY 20.000 TRAFICO ILICITO DE ESTUPEFACIENTES Y SUS. SICOTROPICAS	Hombres	0	0%	2	,0%	7	,1%	9	,1%
	Mujeres	0	0%	1	,0%	2	,0%	3	,0%
	Total	0	0%	3	,0%	9	,1%	12	,1%
INFRACCIONES OTROS TEXTOS LEGALES	Hombres	0	0%	3	,0%	16	,2%	19	,2%
	Mujeres	0	0%	3	,0%	0	0%	3	,0%
	Total	0	0%	6	,1%	16	,2%	22	,3%
LEY 17.336 DE PROPIEDAD INTELECTUAL	Hombres	0	0%	0	0%	3	,0%	3	,0%
	Total	0	0%	0	0%	3	,0%	3	,0%
LEY 17.798 CONTROL DE ARMAS	Hombres	8	,1%	44	,5%	137	1,7%	189	2,3%
	Mujeres	0	0%	0	0%	6	,1%	6	,1%
	Total	8	,1%	44	,5%	143	1,7%	195	2,4%
LEY 18.290 TRANSITO	Hombres	0	0%	8	,1%	32	,4%	40	,5%
	Total	0	0%	8	,1%	32	,4%	40	,5%
LEY 18.314 DE CONDUCTAS	Hombres	0	0%	1	,0%	0	0%	1	,0%

TIPO CAUSAL DE INGRESO	SEXO	TRAMO DE EDAD						TOTAL	
		14 - 15 AÑOS		16 - 17 AÑOS		18 Y MÁS AÑOS			
		RECUENTO	% TOTAL	RECUENTO	% TOTAL	RECUENTO	% TOTAL	RECUENTO	% TOTAL
TERRORISTAS	Total	0	0%	1	,0%	0	0%	1	,0%
LEY 19.039 DE PROPIEDAD Y PRIVILEGIOS INDUSTRIALES	Hombres	0	0%	0	0%	1	,0%	1	,0%
	Total	0	0%	0	0%	1	,0%	1	,0%
LEY 19.223 DELITOS INFORMATICOS	Hombres	0	0%	0	0%	2	,0%	2	,0%
	Total	0	0%	0	0%	2	,0%	2	,0%
LEY GENERAL DE BANCOS D.F.L. 252 DE 1960	Mujeres	0	0%	0	0%	1	,0%	1	,0%
	Total	0	0%	0	0%	1	,0%	1	,0%
OTROS CRIMENES, SIMPLES DELITOS Y FALTAS EN LEYES ESPECIALES	Mujeres	0	0%	0	0%	1	,0%	1	,0%
	Total	0	0%	0	0%	1	,0%	1	,0%
OTROS DELITOS	Hombres	0	0%	2	,0%	7	,1%	9	,1%
	Mujeres	0	0%	0	0%	1	,0%	1	,0%
	Total	0	0%	2	,0%	8	,1%	10	,1%
QUEBRANTAMIENTO DE SENTENCIAS Y LOS QUE DURANTE UNA CONDENA DELINQUEN	Hombres	0	0%	18	,2%	71	,9%	89	1,1%
	Mujeres	1	,0%	4	,0%	23	,3%	28	,3%
	Total	1	,0%	22	,3%	94	1,1%	117	1,4%
SE MANTIENEN REGISTROS ANTIGUOS	Hombres	0	0%	1	,0%	3	,0%	4	,0%
	Mujeres	0	0%	0	0%	3	,0%	3	,0%
	Total	0	0%	1	,0%	6	,1%	7	,1%
TRAFICO ILICITO DE ESTUPEFACIENTES Y SUSTANCIAS SICOTROPICAS	Hombres	3	,0%	27	,3%	166	2,0%	196	2,4%
	Mujeres	0	0%	8	,1%	23	,3%	31	,4%
	Total	3	,0%	35	,4%	189	2,3%	227	2,7%
<b>TOTAL</b>	<b>Hombres</b>	<b>203</b>	<b>2,4%</b>	<b>1.772</b>	<b>21,4%</b>	<b>5.343</b>	<b>64,5%</b>	<b>7.318</b>	<b>88,3%</b>
	<b>Mujeres</b>	<b>23</b>	<b>,3%</b>	<b>235</b>	<b>2,8%</b>	<b>714</b>	<b>8,6%</b>	<b>972</b>	<b>11,7%</b>
	<b>Total</b>	<b>226</b>	<b>2,7%</b>	<b>2.007</b>	<b>24,2%</b>	<b>6.057</b>	<b>73,1%</b>	<b>8.290</b>	<b>100%</b>

Fuente: SENAINFO DEPLAE

Tabla 246. Número de atenciones realizadas en sanciones en medio libre, según categoría causal de ingreso y región. Año 2020

TIPO CAUSAL DE INGRESO		REGIÓN															TOTAL	
		REGIÓN DE ARICA	REGIÓN DE TARAPACÁ	REGIÓN DE ANTOFAGASTA	REGIÓN DE ATACAMA	REGIÓN DE COQUIMBO	REGIÓN DE VALPARAÍSO	REGIÓN METROPOLITANA	REGIÓN DEL LIBERTADOR	REGIÓN DEL MAULE	REGIÓN DE ÑUBLE	REGIÓN DE BIOBÍO	REGIÓN DE LA ARAUCANÍA	REGIÓN DE LOS RÍOS	REGIÓN DE LOS LAGOS	REGIÓN DE AYSÉN		REGIÓN DE MAGALLANES
CUASIDELITOS	Recuento	0	1	1	0	0	0	1	1	0	1	2	0	0	0	0	1	8
	% Total	0%	,0%	,0%	0%	0%	0%	,0%	,0%	0%	,0%	,0%	0%	0%	0%	0%	,0%	,1%
DELITOS CONTRA EL ORDEN Y SEGURIDAD PUBLICA	Recuento	0	13	16	1	2	11	21	4	3	0	2	15	3	7	1	1	100
	% Total	0%	,2%	,2%	,0%	,0%	,1%	,3%	,0%	,0%	0%	,0%	,2%	,0%	,1%	,0%	,0%	1,2%
DELITOS CONTRA LA FE PUBLICA, FALSIFICACIONES, FALSOS TESTIMONIOS Y PERJURIO	Recuento	0	2	0	0	0	0	1	0	0	0	0	0	0	0	0	0	3
	% Total	0%	,0%	0%	0%	0%	0%	,0%	0%	0%	0%	0%	0%	0%	0%	0%	0%	,0%
DELITOS CONTRA LA LIBERTAD E INTIMIDAD DE LAS PERSONAS	Recuento	0	2	3	0	0	3	8	0	0	0	4	4	0	0	0	1	25
	% Total	0%	,0%	,0%	0%	0%	,0%	,1%	0%	0%	0%	,0%	,0%	0%	0%	0%	,0%	,3%
DELITOS CONTRA LA PROPIEDAD	Recuento	132	412	363	129	241	688	3.054	269	355	105	398	461	131	172	57	47	7.014
	% Total	1,6%	5,0%	4,4%	1,6%	2,9%	8,3%	36,8%	3,2%	4,3%	1,3%	4,8%	5,6%	1,6%	2,1%	,7%	,6%	84,6%
DELITOS CONTRA LAS PERSONAS	Recuento	5	10	10	5	18	34	79	23	13	11	26	27	11	15	1	5	293
	% Total	,1%	,1%	,1%	,1%	,2%	,4%	1,0%	,3%	,2%	,1%	,3%	,3%	,1%	,2%	,0%	,1%	3,5%
DELITOS CONTRA ORDEN FLIA, MORALIDAD PUBLICA E INTEGRIDAD SEXUAL	Recuento	4	4	9	5	9	15	48	14	10	3	13	18	7	20	2	0	181
	% Total	,0%	,0%	,1%	,1%	,1%	,2%	,6%	,2%	,1%	,0%	,2%	,2%	,1%	,2%	,0%	0%	2,2%
FALTAS	Recuento	1	0	2	1	2	2	13	1	2	0	1	0	0	2	0	0	27
	% Total	,0%	0%	,0%	,0%	,0%	,0%	,2%	,0%	,0%	0%	,0%	0%	0%	,0%	0%	0%	,3%
FALTAS LEY 20.000 TRAFICO ILICITO DE ESTUPEFACIENTES Y SUS. SICOTROPICAS	Recuento	0	1	1	1	1	0	1	0	2	0	2	1	2	0	0	0	12
	% Total	0%	,0%	,0%	,0%	,0%	0%	,0%	0%	,0%	0%	,0%	,0%	,0%	0%	0%	0%	,1%
INFRACCIONES OTROS TEXTOS LEGALES	Recuento	0	1	4	2	0	2	4	1	2	0	1	0	2	2	1	0	22
	% Total	0%	,0%	,0%	,0%	0%	,0%	,0%	,0%	,0%	0%	,0%	0%	,0%	,0%	,0%	0%	,3%
LEY 17.336 DE PROPIEDAD INTELECTUAL	Recuento	0	1	2	0	0	0	0	0	0	0	0	0	0	0	0	0	3
	% Total	0%	,0%	,0%	0%	0%	0%	0%	0%	0%	0%	0%	0%	0%	0%	0%	0%	,0%
LEY 17.798 CONTROL DE ARMAS	Recuento	5	11	10	12	6	19	65	12	21	0	16	8	3	7	0	0	195
	% Total	,1%	,1%	,1%	,1%	,1%	,2%	,8%	,1%	,3%	0%	,2%	,1%	,0%	,1%	0%	0%	2,4%

TIPO CAUSAL DE INGRESO	REGIÓN																TOTAL	
	REGIÓN DE ARICA	REGIÓN DE TARAPACÁ	REGIÓN DE ANTOFAGASTA	REGIÓN DE ATACAMA	REGIÓN DE COQUIMBO	REGIÓN DE VALPARAÍSO	REGIÓN METROPOLITANA	REGIÓN DEL LIBERTADOR	REGIÓN DEL MAULE	REGIÓN DE ÑUBLE	REGIÓN DE BIOBÍO	REGIÓN DE LA ARAUCANÍA	REGIÓN DE LOS RÍOS	REGIÓN DE LOS LAGOS	REGIÓN DE AYSÉN	REGIÓN DE MAGALLANES		
LEY 18.290 TRANSITO	Recuento	0	0	8	0	1	2	7	2	2	1	2	2	3	4	1	5	40
	% Total	0%	0%	,1%	0%	,0%	,0%	,1%	,0%	,0%	,0%	,0%	,0%	,0%	,0%	,0%	,1%	,5%
LEY 18.314 DE CONDUCTAS TERRORISTAS	Recuento	0	0	0	0	0	0	1	0	0	0	0	0	0	0	0	0	1
	% Total	0%	0%	0%	0%	0%	0%	,0%	0%	0%	0%	0%	0%	0%	0%	0%	0%	,0%
LEY 19.039 DE PROPIEDAD Y PRIVILEGIOS INDUSTRIALES	Recuento	0	0	1	0	0	0	0	0	0	0	0	0	0	0	0	0	1
	% Total	0%	0%	,0%	0%	0%	0%	0%	0%	0%	0%	0%	0%	0%	0%	0%	0%	,0%
LEY 19.223 DELITOS INFORMATICOS	Recuento	0	0	0	0	0	0	2	0	0	0	0	0	0	0	0	0	2
	% Total	0%	0%	0%	0%	0%	0%	,0%	0%	0%	0%	0%	0%	0%	0%	0%	0%	,0%
LEY GENERAL DE BANCOS D.F.L. 252 DE 1960	Recuento	0	0	0	0	0	0	0	0	1	0	0	0	0	0	0	0	1
	% Total	0%	0%	0%	0%	0%	0%	0%	0%	,0%	0%	0%	0%	0%	0%	0%	0%	,0%
OTROS CRIMENES, SIMPLES DELITOS Y FALTAS EN LEYES ESPECIALES	Recuento	1	0	0	0	0	0	0	0	0	0	0	0	0	0	0	0	1
	% Total	,0%	0%	0%	0%	0%	0%	0%	0%	0%	0%	0%	0%	0%	0%	0%	0%	,0%
OTROS DELITOS	Recuento	0	0	0	0	0	1	4	0	1	0	1	1	0	1	1	0	10
	% Total	0%	0%	0%	0%	0%	,0%	,0%	0%	,0%	0%	,0%	,0%	0%	,0%	,0%	0%	,1%
QUEBRANTAMIENTO DE SENTENCIAS Y LOS QUE DURANTE UNA CONDENA DELINQUEN	Recuento	0	0	0	3	28	18	44	2	10	0	5	5	1	1	0	0	117
	% Total	0%	0%	0%	,0%	,3%	,2%	,5%	,0%	,1%	0%	,1%	,1%	,0%	,0%	0%	0%	1,4%
SE MANTIENEN REGISTROS ANTIGUOS	Recuento	0	2	1	0	0	1	0	0	2	0	0	0	0	1	0	0	7
	% Total	0%	,0%	,0%	0%	0%	,0%	0%	0%	,0%	0%	0%	0%	0%	,0%	0%	0%	,1%
TRAFICO ILICITO DE ESTUPEFACIENTES Y SUSTANCIAS SICOTROPICAS	Recuento	11	24	16	14	10	28	58	16	18	3	10	8	3	4	2	2	227
	% Total	,1%	,3%	,2%	,2%	,1%	,3%	,7%	,2%	,2%	,0%	,1%	,1%	,0%	,0%	,0%	,0%	2,7%
<b>TOTAL</b>	<b>Recuento</b>	<b>159</b>	<b>484</b>	<b>447</b>	<b>173</b>	<b>318</b>	<b>824</b>	<b>3.411</b>	<b>345</b>	<b>442</b>	<b>124</b>	<b>483</b>	<b>550</b>	<b>166</b>	<b>236</b>	<b>66</b>	<b>62</b>	<b>8.290</b>
	<b>% Total</b>	<b>1,9%</b>	<b>5,8%</b>	<b>5,4%</b>	<b>2,1%</b>	<b>3,8%</b>	<b>9,9%</b>	<b>41,1%</b>	<b>4,2%</b>	<b>5,3%</b>	<b>1,5%</b>	<b>5,8%</b>	<b>6,6%</b>	<b>2,0%</b>	<b>2,8%</b>	<b>,8%</b>	<b>,7%</b>	<b>100%</b>

Fuente: SENAINFO DEPLAE

### 3.1.2 SANCIONES PRIVATIVAS DE LIBERTAD

Durante el 2020 se **realizaron 1.881 atenciones en los centros donde se ejecutan las sanciones privativas de libertad**. Respecto a la **distribución por sexo**, se puede señalar que el 93,4% de las atenciones realizadas se dirigieron a adolescente y jóvenes hombres (n=1.756) y el 6,6% restante correspondieron a prestaciones dirigidas a adolescentes y jóvenes mujeres (n=125).

Al considerar **el tramo etario de la población atendida**, se observa un predominio, en ambos sexos, de atenciones dirigidas a jóvenes de “18 años y más”, que en su conjunto representan el 76,4% total de atenciones realizadas (n=1.437). En cambio, las atenciones realizadas a adolescentes de entre “16 y 17 años” representan el 21,7% total de atenciones realizadas (n=408), y las de usuarios de entre “14 y 15 años” representan solo el 1,9% (n=36).

Respecto a las principales **causales de ingreso a sanciones privativas**, aunque se observan las mayores frecuencias en el mismo tipo de delito que en las de medio libre, a saber, un 85,5% por “delitos contra la propiedad” (n=1.609) y un 9,0% (n=169) por “delitos contra las personas”; se aprecia una mayor representación de las atenciones por este último delito respecto de los observado en sanciones en medio libre (3,5%; n=293). También se observa a continuación un 1,8% por “quebrantamiento de sentencias y los que durante una condena delinquen” (n=33); y un 1,1% por “delitos contra el orden, la familia, moralidad e integridad sexual” (n=21).

Por último, respecto a la **distribución de las atenciones por tipo de sanción privativa** se observa que el 66,7% corresponden a sanción en centro semicerrado (CSC) (n=1.254); y el 33,3% a sanciones privativas en centro cerrado de cumplimiento (CRC) (n=627).

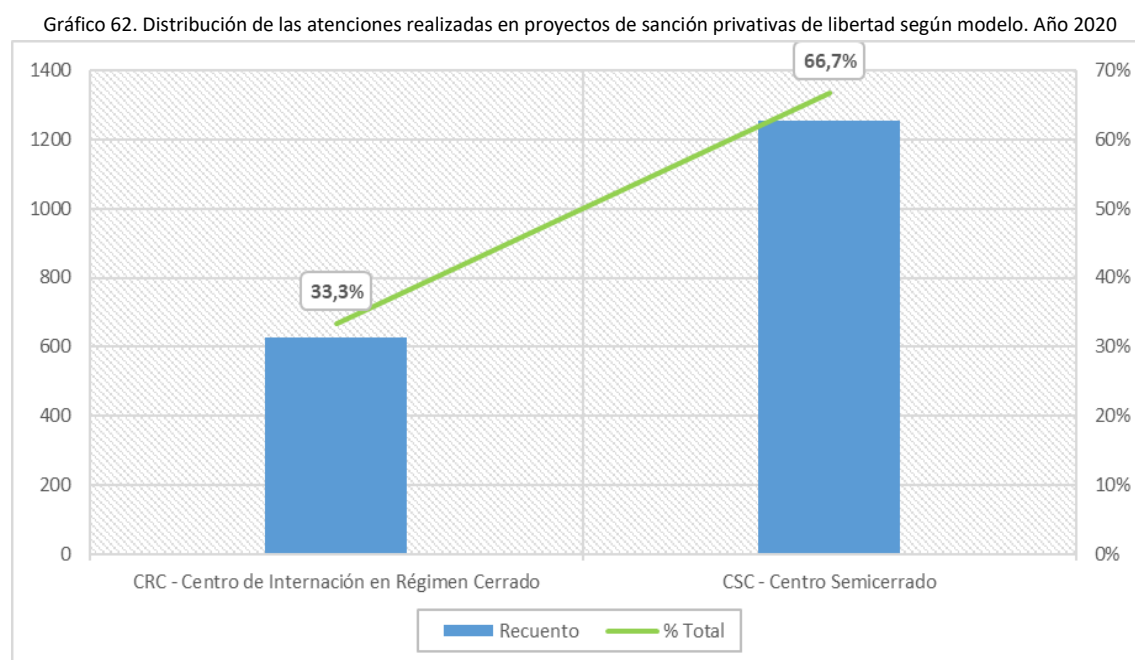

Fuente: SENAINFO DEPLAE

Tabla 247. Número de atenciones realizadas en sanciones privativas de libertad, según región, sexo y modelo. Año 2020

REGIÓN	CRC - CENTRO DE INTERNACION EN REGIMEN CERRADO						CSC - CENTRO SEMICERRADO						TOTAL	
	HOMBRES		MUJERES		TOTAL		HOMBRES		MUJERES		TOTAL			
	RECUESTO	% TOTAL	RECUESTO	% TOTAL	RECUESTO	% TOTAL	RECUESTO	% TOTAL	RECUESTO	% TOTAL	RECUESTO	% TOTAL	RECUESTO	% TOTAL
REGIÓN DE ARICA Y PARINACOTA	17	,9%	2	,1%	19	1,0%	21	1,1%	2	,1%	23	1,2%	42	2,2%
REGIÓN DE TARAPACÁ	13	,7%	4	,2%	17	,9%	51	2,7%	4	,2%	55	2,9%	72	3,8%
REGIÓN DE ANTOFAGASTA	21	1,1%	3	,2%	24	1,3%	99	5,3%	5	,3%	104	5,5%	128	6,8%
REGIÓN DE ATACAMA	11	,6%	2	,1%	13	,7%	40	2,1%	1	,1%	41	2,2%	54	2,9%
REGIÓN DE COQUIMBO	54	2,9%	7	,4%	61	3,2%	84	4,5%	4	,2%	88	4,7%	149	7,9%
REGIÓN DE VALPARAÍSO	34	1,8%	3	,2%	37	2,0%	65	3,5%	8	,4%	73	3,9%	110	5,8%
REGIÓN METROPOLITANA DE SANTIAGO	273	14,5%	12	,6%	285	15,2%	643	34,2%	30	1,6%	673	35,8%	958	50,9%
REGIÓN DEL LIBERTADOR GENERAL BERNARDO O'HIGGINS	24	1,3%	3	,2%	27	1,4%	40	2,1%	5	,3%	45	2,4%	72	3,8%
REGIÓN DEL MAULE	27	1,4%	5	,3%	32	1,7%	34	1,8%	8	,4%	42	2,2%	74	3,9%
REGIÓN DE ÑUBLE <sup>25</sup>														
REGIÓN DE BIOBÍO	25	1,3%	3	,2%	28	1,5%	24	1,3%	2	,1%	26	1,4%	54	2,9%
REGIÓN DE LA ARAUCANÍA	28	1,5%	5	,3%	33	1,8%	44	2,3%	4	,2%	48	2,6%	81	4,3%
REGIÓN DE LOS RÍOS <sup>26</sup>	17	,9%	0	0%	17	,9%							17	,9%
REGIÓN DE LOS LAGOS	19	1,0%	0	0%	19	1,0%	20	1,1%	1	,1%	21	1,1%	40	2,1%
REGIÓN DE AYSÉN	7	,4%	1	,1%	8	,4%	2	,1%	0	0%	2	,1%	10	,5%
REGIÓN DE MAGALLANES Y LA ANTÁRTICA CHILENA	7	,4%	0	0%	7	,4%	12	,6%	1	,1%	13	,7%	20	1,1%
<b>TOTAL</b>	<b>577</b>	<b>30,7%</b>	<b>50</b>	<b>2,7%</b>	<b>627</b>	<b>33,3%</b>	<b>1.179</b>	<b>62,7%</b>	<b>75</b>	<b>4,0%</b>	<b>1.254</b>	<b>66,7%</b>	<b>1.881</b>	<b>100%</b>

Fuente: SENAINFO DEPLAE

<sup>25</sup> La región de Ñuble no dispone de centros privativos (CIP, CRC o CSC) en el mismo territorio. No obstante, de requerirse, el CIP-CRC Coronel y el CSC Concepción, de la región del Biobío, presenta cobertura y oferta de estas sanciones para ambas regiones.

<sup>26</sup> La región de Los Ríos no dispone de Centro Semicerrado en el territorio. De requerirse, el Centro Semicerrado de la región de los Lagos presenta cobertura y oferta de esta sanción para ambas regiones.



Tabla 248. Número de atenciones realizadas en sanciones privativas de libertad, según tramo de edad, sexo y modelo de intervención.  
Año 2020

TRAMO DE EDAD	CRC - CENTRO DE INTERNACION EN REGIMEN CERRADO						CSC - CENTRO SEMICERRADO						TOTAL	
	HOMBRES		MUJERES		TOTAL		HOMBRES		MUJERES		TOTAL			
	RECUENTO	% TOTAL	RECUENTO	% TOTAL	RECUENTO	% TOTAL	RECUENTO	% TOTAL	RECUENTO	% TOTAL	RECUENTO	% TOTAL	RECUENTO	% TOTAL
14 - 15 AÑOS	13	,7%	0	0%	13	,7%	22	1,2%	1	,1%	23	1,2%	36	1,9%
16 - 17 AÑOS	152	8,1%	17	,9%	169	9,0%	219	11,6%	20	1,1%	239	12,7%	408	21,7%
18 Y MÁS AÑOS	412	21,9%	33	1,8%	445	23,7%	938	49,9%	54	2,9%	992	52,7%	1.437	76,4%
<b>TOTAL</b>	<b>577</b>	<b>30,7%</b>	<b>50</b>	<b>2,7%</b>	<b>627</b>	<b>33,3%</b>	<b>1.179</b>	<b>62,7%</b>	<b>75</b>	<b>4,0%</b>	<b>1254</b>	<b>66,7%</b>	<b>1.881</b>	<b>100%</b>

Fuente: SENAINFO DEPLAE

Tabla 249. Número de atenciones realizadas en sanciones privativas de libertad, según categoría causal de ingreso, sexo y modelo de intervención. Año 2020

TIPO DE CAUSAL DE INGRESO	SEXO	14 - 15 AÑOS		16 - 17 AÑOS		18 Y MÁS AÑOS		TOTAL	
		RECUENTO	% TOTAL	RECUENTO	% TOTAL	RECUENTO	% TOTAL	RECUENTO	% TOTAL
CUASIDELITOS	Hombres	0	0%	0	0%	1	,1%	1	,1%
	Mujeres	0	0%	0	0%	1	,1%	1	,1%
	Total	0	0%	0	0%	2	,1%	2	,1%
DELITOS CONTRA EL ORDEN Y SEGURIDAD PUBLICA	Hombres	0	0%	1	,1%	5	,3%	6	,3%
	Total	0	0%	1	,1%	5	,3%	6	,3%
DELITOS CONTRA LA FE PUBLICA, FALSIFICACIONES, FALSOS TESTIMONIOS Y PERJURIO	Hombres	0	0%	0	0%	1	,1%	1	,1%
	Total	0	0%	0	0%	1	,1%	1	,1%
DELITOS CONTRA LA LIBERTAD E INTIMIDAD DE LAS PERSONAS	Hombres	0	0%	0	0%	4	,2%	4	,2%
	Total	0	0%	0	0%	4	,2%	4	,2%
DELITOS CONTRA LA PROPIEDAD	Hombres	33	1,8%	322	17,1%	1.156	61,5%	1.511	80,3%
	Mujeres	1	,1%	33	1,8%	64	3,4%	98	5,2%
	Total	34	1,8%	355	18,9%	1.220	64,9%	1.609	85,5%
DELITOS CONTRA LAS PERSONAS	Hombres	1	,1%	30	1,6%	122	6,5%	153	8,1%
	Mujeres	0	0%	3	,2%	13	,7%	16	,9%
	Total	1	,1%	33	1,8%	135	7,2%	169	9,0%
DELITOS CONTRA ORDEN FLIA, MORALIDAD PUBLICA E INTEGRIDAD SEXUAL	Hombres	1	,1%	4	,2%	16	,9%	21	1,1%
	Total	1	,1%	4	,2%	16	,9%	21	1,1%
FALTAS LEY 20.000 TRAFICO ILICITO DE ESTUPEFACIENTES Y SUS. SICOTROPICAS	Hombres	0	0%	0	0%	2	,1%	2	,1%
	Total	0	0%	0	0%	2	,1%	2	,1%
INFRACCIONES OTROS TEXTOS LEGALES	Hombres	0	0%	0	0%	1	,1%	1	,1%
	Total	0	0%	0	0%	1	,1%	1	,1%
LEY 17.798 CONTROL DE ARMAS	Hombres	0	0%	6	,3%	9	,5%	15	,8%
	Mujeres	0	0%	0	0%	2	,1%	2	,1%
	Total	0	0%	6	,3%	11	,6%	17	,9%
LEY 18.290 TRANSITO	Hombres	0	0%	0	0%	2	,1%	2	,1%
	Total	0	0%	0	0%	2	,1%	2	,1%

TIPO DE CAUSAL DE INGRESO	SEXO	14 - 15 AÑOS		16 - 17 AÑOS		18 Y MÁS AÑOS		TOTAL	
		RECuento	% TOTAL	RECuento	% TOTAL	RECuento	% TOTAL	RECuento	% TOTAL
OTROS DELITOS	Hombres	0	0%	1	,1%	6	,3%	7	,4%
	Total	0	0%	1	,1%	6	,3%	7	,4%
QUEBRANTAMIENTO DE SENTENCIAS Y LOS QUE DURANTE UNA CONDENA DELINQUEN	Hombres	0	0%	7	,4%	21	1,1%	28	1,5%
	Mujeres	0	0%	1	,1%	4	,2%	5	,3%
	Total	0	0%	8	,4%	25	1,3%	33	1,8%
SE MANTIENEN REGISTROS ANTIGUOS	Hombres	0	0%	0	0%	1	,1%	1	,1%
	Total	0	0%	0	0%	1	,1%	1	,1%
TRAFICO ILICITO DE ESTUPEFACIENTES Y SUSTANCIAS SICOTROPICAS	Hombres	0	0%	0	0%	3	,2%	3	,2%
	Mujeres	0	0%	0	0%	3	,2%	3	,2%
	Total	0	0%	0	0%	6	,3%	6	,3%
<b>TOTAL</b>	<b>Hombres</b>	<b>35</b>	<b>1,9%</b>	<b>371</b>	<b>19,7%</b>	<b>1.350</b>	<b>71,8%</b>	<b>1.756</b>	<b>93,4%</b>
	<b>Mujeres</b>	<b>1</b>	<b>,1%</b>	<b>37</b>	<b>2,0%</b>	<b>87</b>	<b>4,6%</b>	<b>125</b>	<b>6,6%</b>
	<b>Total</b>	<b>36</b>	<b>1,9%</b>	<b>408</b>	<b>21,7%</b>	<b>1.437</b>	<b>76,4%</b>	<b>1.881</b>	<b>100%</b>

Fuente: SENAINFO DEPLAE

Tabla 250. Número de atenciones realizadas en sanciones privativas de libertad, según categoría causal de ingreso y región. Año 2020

TIPO CAUSAL DE INGRESO	REGIÓN															TOTAL	
	REGIÓN DE ARICA	REGIÓN DE TARAPACÁ	REGIÓN DE ANTOFAGASTA	REGIÓN DE ATACAMA	REGIÓN DE COQUIMBO	REGIÓN DE VALPARAÍSO	REGIÓN METROPOLITANA	REGIÓN DEL LIBERTADOR	REGIÓN DEL MAULE	REGIÓN DE BIOBÍO	REGIÓN DE LA ARAUCANÍA	REGIÓN DE LOS RÍOS	REGIÓN DE LOS LAGOS	REGIÓN DE AYSÉN	REGIÓN DE MAGALLANES		
CUASIDELITOS	Recuento	0	1	0	0	0	0	1	0	0	0	0	0	0	0	0	2
	% Total	0%	,1%	0%	0%	0%	0%	,1%	0%	0%	0%	0%	0%	0%	0%	0%	,1%
DELITOS CONTRA EL ORDEN Y SEGURIDAD PUBLICA	Recuento	0	2	0	0	0	0	3	0	0	0	0	0	1	0	0	6
	% Total	0%	,1%	0%	0%	0%	0%	,2%	0%	0%	0%	0%	0%	,1%	0%	0%	,3%
DELITOS CONTRA LA FE PUBLICA, FALSIFICACIONES, FALSOS TESTIMONIOS Y PERJURIO	Recuento	0	0	0	0	0	1	0	0	0	0	0	0	0	0	0	1
	% Total	0%	0%	0%	0%	0%	,1%	0%	0%	0%	0%	0%	0%	0%	0%	0%	,1%
DELITOS CONTRA LA LIBERTAD E INTIMIDAD DE LAS PERSONAS	Recuento	0	0	0	0	3	0	0	1	0	0	0	0	0	0	0	4
	% Total	0%	0%	0%	0%	,2%	0%	0%	,1%	0%	0%	0%	0%	0%	0%	0%	,2%
DELITOS CONTRA LA PROPIEDAD	Recuento	35	55	118	38	125	89	876	47	46	44	70	9	33	6	18	1.609
	% Total	1,9%	2,9%	6,3%	2,0%	6,6%	4,7%	46,6%	2,5%	2,4%	2,3%	3,7%	,5%	1,8%	,3%	1,0%	85,5%
DELITOS CONTRA LAS PERSONAS	Recuento	7	7	7	11	13	8	64	15	12	7	5	4	4	3	2	169
	% Total	,4%	,4%	,4%	,6%	,7%	,4%	3,4%	,8%	,6%	,4%	,3%	,2%	,2%	,2%	,1%	9,0%
DELITOS CONTRA ORDEN FLIA, MORALIDAD PUBLICA E INTEGRIDAD SEXUAL	Recuento	0	1	1	1	1	4	6	4	0	0	2	0	1	0	0	21
	% Total	0%	,1%	,1%	,1%	,1%	,2%	,3%	,2%	0%	0%	,1%	0%	,1%	0%	0%	1,1%
FALTAS LEY 20.000 TRAFICO ILCITO DE ESTUPEFACIENTES Y SUS. SICOTROPICAS	Recuento	0	0	0	0	0	1	0	0	1	0	0	0	0	0	0	2
	% Total	0%	0%	0%	0%	0%	,1%	0%	0%	,1%	0%	0%	0%	0%	0%	0%	,1%
INFRACCIONES OTROS TEXTOS LEGALES	Recuento	0	0	1	0	0	0	0	0	0	0	0	0	0	0	0	1
	% Total	0%	0%	,1%	0%	0%	0%	0%	0%	0%	0%	0%	0%	0%	0%	0%	,1%
LEY 17.798 CONTROL DE ARMAS	Recuento	0	3	0	2	4	0	5	2	0	1	0	0	0	0	0	17
	% Total	0%	,2%	0%	,1%	,2%	0%	,3%	,1%	0%	,1%	0%	0%	0%	0%	0%	,9%
LEY 18.290 TRANSITO	Recuento	0	0	0	0	2	0	0	0	0	0	0	0	0	0	0	2
	% Total	0%	0%	0%	0%	,1%	0%	0%	0%	0%	0%	0%	0%	0%	0%	0%	,1%
OTROS DELITOS	Recuento	0	0	0	2	0	0	2	1	1	0	0	1	0	0	0	7
	% Total	0%	0%	0%	,1%	0%	0%	,1%	,1%	,1%	0%	0%	,1%	0%	0%	0%	,4%

TIPO CAUSAL DE INGRESO	REGIÓN															TOTAL	
	REGIÓN DE ARICA	REGIÓN DE TARAPACÁ	REGIÓN DE ANTOFAGASTA	REGIÓN DE ATACAMA	REGIÓN DE COQUIMBO	REGIÓN DE VALPARAÍSO	REGIÓN METROPOLITANA	REGIÓN DEL LIBERTADOR	REGIÓN DEL MAULE	REGIÓN DE BIOBÍO	REGIÓN DE LA ARAUCANÍA	REGIÓN DE LOS RÍOS	REGIÓN DE LOS LAGOS	REGIÓN DE AYSÉN	REGIÓN DE MAGALLANES		
QUEBRANTAMIENTO DE SENTENCIAS Y LOS QUE DURANTE UNA CONDENA DELINQUEN	Recuento	0	0	0	0	0	7	0	1	14	2	4	3	1	1	0	33
	% Total	0%	0%	0%	0%	0%	,4%	0%	,1%	,7%	,1%	,2%	,2%	,1%	,1%	0%	1,8%
SE MANTIENEN REGISTROS ANTIGUOS	Recuento	0	0	1	0	0	0	0	0	0	0	0	0	0	0	0	1
	% Total	0%	0%	,1%	0%	0%	0%	0%	0%	0%	0%	0%	0%	0%	0%	0%	,1%
TRAFICO ILICITO DE ESTUPEFACIENTES Y SUSTANCIAS SICOTROPICAS	Recuento	0	3	0	0	1	0	1	1	0	0	0	0	0	0	0	6
	% Total	0%	,2%	0%	0%	,1%	0%	,1%	,1%	0%	0%	0%	0%	0%	0%	0%	,3%
TOTAL	Recuento	42	72	128	54	149	110	958	72	74	54	81	17	40	10	20	1.881
	% Total	2,2%	3,8%	6,8%	2,9%	7,9%	5,8%	50,9%	3,8%	3,9%	2,9%	4,3%	,9%	2,1%	,5%	1,1%	100%

Fuente: SENAINFO DEPLAE

## 3.2 Ingresados

### 3.2.1 SANCIONES EN MEDIO LIBRE

**Durante el 2020 ingresaron 1.632 adolescentes y jóvenes a proyectos ejecutores de sanciones en el medio libre.** Respecto al **sexo de la población**, el 87,2% de los casos ingresados corresponden a adolescentes y jóvenes hombres (n=1.423), y el 12,8% a adolescentes y jóvenes mujeres (n=209). Por otra parte, cabe señalar respecto a **la distribución etaria** que un 73,0% de los ingresos correspondieron a jóvenes de “18 años o más” (n=1.192); un 24,1% a adolescentes de entre “16 y 17 años” (n=393); y un 2,9% a adolescentes de entre “14 y 15 años” (n=47). Al considerar en la distribución etaria el sexo de los adolescentes y jóvenes ingresados, se advierten diferencias significativas entre uno y otro sexo. Al interior del grupo de adolescentes y jóvenes mujeres ingresadas, un 72,7% posee más de 18 años (152 de 209 casos), el 22,97% tiene entre 16 y 17 años (48 de 209 casos), y el 4,3% posee entre 14 y 15 años (9 de 209 casos). En cambio, al interior del grupo de adolescentes y jóvenes hombres, el 73,1% posee más de 18 años (1.040 de 1.423 casos), es decir, 0,4 puntos porcentuales por sobre la proporción de sus pares de sexo femenino; el 24,2% tiene entre 16 y 17 años (345 de 1.423 casos), 1,27 porcentuales por sobre sus pares mujeres; y, por último, un 2,7% posee entre 14 y 15 años.

En cuanto a la **distribución territorial**, se destaca el hecho de que un 40,4% de los jóvenes y adolescentes ingresaron a proyectos localizados en la región Metropolitana (n=660), un 9,9% ingresaron a proyectos emplazados en la región de Valparaíso (n=161), el 7,8% a proyectos de la región de Biobío (n=127), un 6,7% a ingresos a proyectos de la región del Maule (n= 110) y un 5,3% corresponden a ingresos en la región de Antofagasta (n=87)

Respecto a las **principales causales de ingreso a este programa**, se puede señalar un 81,3% de los adolescentes y jóvenes ingresaron por “delitos contra la propiedad” (n=1.326), un 4,8% por “delitos contra las personas” (n=78), un 3,4% por “tráfico ilícito de estupefacientes y sustancias psicotrópicas” (n=55), un 3,1% por “Ley 17.798 control de armas” (n=50) y un 2,8% por “delitos contra el orden, familia, moralidad pública e integridad sexual” (n=45).

A continuación, se presentan cruces con variables de interés:

Tabla 251. NNAA ingresados a sanciones en medio libre según tipo de pena o sanción. Año 2020

MODELO DE INTERVENCIÓN	FRECUENCIA	PORCENTAJE
PLA - PROGRAMA DE LIBERTAD ASISTIDA	515	31,6%
PLE - PROGRAMA DE LIBERTAD ASISTIDA ESPECIAL	862	52,8%
SBC - SERVICIOS EN BENEFICIO DE LA COMUNIDAD Y DE REPARACIÓN DEL DAÑO	255	15,6%
<b>TOTAL</b>	<b>1.632</b>	<b>100%</b>

Fuente: SENAINFO DEPLAE

Tabla 252. NNAA ingresados a sanciones en medio libre, según región, sexo y tramo de edad. Año 2020

REGIÓN	SEXO	TRAMO DE EDAD						TOTAL	
		14 - 15 AÑOS		16 - 17 AÑOS		18 Y MÁS AÑOS			
		RECuento	% TOTAL	RECuento	% TOTAL	RECuento	% TOTAL	RECuento	% TOTAL
REGIÓN DE ARICA Y PARINACOTA	Hombres	1	,1%	9	,6%	23	1,4%	33	2,0%
	Mujeres	1	,1%	0	0%	4	,2%	5	,3%
	Total	2	,1%	9	,6%	27	1,7%	38	2,3%
REGIÓN DE TARAPACÁ	Hombres	3	,2%	20	1,2%	44	2,7%	67	4,1%
	Mujeres	2	,1%	7	,4%	6	,4%	15	,9%
	Total	5	,3%	27	1,7%	50	3,1%	82	5,0%
REGIÓN DE ANTOFAGASTA	Hombres	2	,1%	11	,7%	59	3,6%	72	4,4%
	Mujeres	0	0%	1	,1%	14	,9%	15	,9%
	Total	2	,1%	12	,7%	73	4,5%	87	5,3%
REGIÓN DE ATACAMA	Hombres	1	,1%	7	,4%	16	1,0%	24	1,5%
	Mujeres	1	,1%	0	0%	0	0%	1	,1%
	Total	2	,1%	7	,4%	16	1,0%	25	1,5%
REGIÓN DE COQUIMBO	Hombres	1	,1%	11	,7%	54	3,3%	66	4,0%
	Mujeres	0	0%	2	,1%	7	,4%	9	,6%
	Total	1	,1%	13	,8%	61	3,7%	75	4,6%
REGIÓN DE VALPARAÍSO	Hombres	2	,1%	30	1,8%	109	6,7%	141	8,6%
	Mujeres	0	0%	4	,2%	16	1,0%	20	1,2%
	Total	2	,1%	34	2,1%	125	7,7%	161	9,9%
REGIÓN METROPOLITANA DE SANTIAGO	Hombres	21	1,3%	164	10%	388	23,8%	573	35,1%
	Mujeres	3	,2%	22	1,3%	62	3,8%	87	5,3%
	Total	24	1,5%	186	11,4%	450	27,6%	660	40,4%
REGIÓN DEL LIBERTADOR GENERAL BERNARDO O'HIGGINS	Hombres	0	0%	22	1,3%	22	1,3%	44	2,7%
	Mujeres	0	0%	1	,1%	4	,2%	5	,3%
	Total	0	0%	23	1,4%	26	1,6%	49	3,0%
REGIÓN DEL MAULE	Hombres	4	,2%	24	1,5%	65	4,0%	93	5,7%
	Mujeres	2	,1%	4	,2%	11	,7%	17	1,0%
	Total	6	,4%	28	1,7%	76	4,7%	110	6,7%
REGIÓN DE ÑUBLE	Hombres	0	0%	4	,2%	22	1,3%	26	1,6%
	Mujeres	0	0%	1	,1%	4	,2%	5	,3%
	Total	0	0%	5	,3%	26	1,6%	31	1,9%
REGIÓN DE BIOBÍO	Hombres	1	,1%	13	,8%	102	6,3%	116	7,1%
	Mujeres	0	0%	5	,3%	6	,4%	11	,7%
	Total	1	,1%	18	1,1%	108	6,6%	127	7,8%
REGIÓN DE LA ARAUCANÍA	Hombres	0	0%	14	,9%	51	3,1%	65	4,0%
	Mujeres	0	0%	1	,1%	9	,6%	10	,6%
	Total	0	0%	15	,9%	60	3,7%	75	4,6%
REGIÓN DE LOS RÍOS	Hombres	0	0%	5	,3%	28	1,7%	33	2,0%
	Mujeres	0	0%	0	0%	4	,2%	4	,2%

REGIÓN	SEXO	TRAMO DE EDAD						TOTAL	
		14 - 15 AÑOS		16 - 17 AÑOS		18 Y MÁS AÑOS			
		RECUESTO	% TOTAL	RECUESTO	% TOTAL	RECUESTO	% TOTAL	RECUESTO	% TOTAL
	Total	0	0%	5	,3%	32	2,0%	37	2,3%
REGIÓN DE LOS LAGOS	Hombres	2	,1%	7	,4%	36	2,2%	45	2,8%
	Mujeres	0	0%	0	0%	4	,2%	4	,2%
	Total	2	,1%	7	,4%	40	2,5%	49	3,0%
REGIÓN DE AYSÉN	Hombres	0	0%	3	,2%	9	,6%	12	,7%
	Mujeres	0	0%	0	0%	0	0%	0	0%
	Total	0	0%	3	,2%	9	,6%	12	,7%
REGIÓN DE MAGALLANES Y LA ANTÁRTICA CHILENA	Hombres	0	0%	1	,1%	12	,7%	13	,8%
	Mujeres	0	0%	0	0%	1	,1%	1	,1%
	Total	0	0%	1	,1%	13	,8%	14	,9%
TOTAL	Hombres	38	2,3%	345	21,1%	1.040	63,7%	1.423	87,2%
	Mujeres	9	,6%	48	2,9%	152	9,3%	209	12,8%
	Total	47	2,9%	393	24,1%	1.192	73,0%	1.632	100%

Fuente: SENAINFO DEPLAE

Tabla 253. NNAAs ingresados a sanciones en medio libre según región, sexo y modelo de intervención Año 2020

REGIÓN	SEXO	PLA - PROGRAMA DE LIBERTAD ASISTIDA		PLE - PROGRAMA DE LIBERTAD ASISTIDA ESPECIAL		SBC - SERVICIOS EN BENEFICIO DE LA COMUNIDAD Y REPARACION DEL DAÑO		TOTAL	
		RECUESTO	% TOTAL	RECUESTO	% TOTAL	RECUESTO	% TOTAL	RECUESTO	% TOTAL
REGIÓN DE ARICA Y PARINACOTA	Hombres	16	1,0%	15	,9%	2	,1%	33	2,0%
	Mujeres	0	0%	5	,3%	0	0%	5	,3%
	Total	16	1,0%	20	1,2%	2	,1%	38	2,3%
REGIÓN DE TARAPACÁ	Hombres	15	,9%	30	1,8%	22	1,3%	67	4,1%
	Mujeres	3	,2%	7	,4%	5	,3%	15	,9%
	Total	18	1,1%	37	2,3%	27	1,7%	82	5,0%
REGIÓN DE ANTOFAGASTA	Hombres	26	1,6%	36	2,2%	10	,6%	72	4,4%
	Mujeres	3	,2%	8	,5%	4	,2%	15	,9%
	Total	29	1,8%	44	2,7%	14	,9%	87	5,3%
REGIÓN DE ATACAMA	Hombres	8	,5%	9	,6%	7	,4%	24	1,5%
	Mujeres	1	,1%	0	0%	0	0%	1	,1%
	Total	9	,6%	9	,6%	7	,4%	25	1,5%
REGIÓN DE COQUIMBO	Hombres	24	1,5%	36	2,2%	6	,4%	66	4,0%
	Mujeres	6	,4%	1	,1%	2	,1%	9	,6%
	Total	30	1,8%	37	2,3%	8	,5%	75	4,6%
REGIÓN DE VALPARAÍSO	Hombres	36	2,2%	77	4,7%	28	1,7%	141	8,6%
	Mujeres	6	,4%	12	,7%	2	,1%	20	1,2%
	Total	42	2,6%	89	5,5%	30	1,8%	161	9,9%

REGIÓN	SEXO	PLA - PROGRAMA DE LIBERTAD ASISTIDA		PLE - PROGRAMA DE LIBERTAD ASISTIDA ESPECIAL		SBC - SERVICIOS EN BENEFICIO DE LA COMUNIDAD Y REPARACION DEL DAÑO		TOTAL	
		RECuento	% TOTAL	RECuento	% TOTAL	RECuento	% TOTAL	RECuento	% TOTAL
REGIÓN METROPOLITANA DE SANTIAGO	Hombres	179	11,0%	328	20,1%	66	4,0%	573	35,1%
	Mujeres	30	1,8%	32	2,0%	25	1,5%	87	5,3%
	Total	209	12,8%	360	22,1%	91	5,6%	660	40,4%
REGIÓN DEL LIBERTADOR GENERAL BERNARDO O'HIGGINS	Hombres	13	,8%	27	1,7%	4	,2%	44	2,7%
	Mujeres	1	,1%	4	,2%	0	0%	5	,3%
	Total	14	,9%	31	1,9%	4	,2%	49	3,0%
REGIÓN DEL MAULE	Hombres	39	2,4%	39	2,4%	15	,9%	93	5,7%
	Mujeres	5	,3%	8	,5%	4	,2%	17	1,0%
	Total	44	2,7%	47	2,9%	19	1,2%	110	6,7%
REGIÓN DE ÑUBLE	Hombres	11	,7%	15	,9%	0	0%	26	1,6%
	Mujeres	4	,2%	1	,1%	0	0%	5	,3%
	Total	15	,9%	16	1,0%	0	0%	31	1,9%
REGIÓN DE BIOBÍO	Hombres	42	2,6%	69	4,2%	5	,3%	116	7,1%
	Mujeres	4	,2%	5	,3%	2	,1%	11	,7%
	Total	46	2,8%	74	4,5%	7	,4%	127	7,8%
REGIÓN DE LA ARAUCANÍA	Hombres	13	,8%	42	2,6%	10	,6%	65	4,0%
	Mujeres	1	,1%	2	,1%	7	,4%	10	,6%
	Total	14	,9%	44	2,7%	17	1,0%	75	4,6%
REGIÓN DE LOS RÍOS	Hombres	8	,5%	20	1,2%	5	,3%	33	2,0%
	Mujeres	1	,1%	2	,1%	1	,1%	4	,2%
	Total	9	,6%	22	1,3%	6	,4%	37	2,3%
REGIÓN DE LOS LAGOS	Hombres	12	,7%	24	1,5%	9	,6%	45	2,8%
	Mujeres	0	0%	1	,1%	3	,2%	4	,2%
	Total	12	,7%	25	1,5%	12	,7%	49	3,0%
REGIÓN DE AYSÉN	Hombres	7	,4%	2	,1%	3	,2%	12	,7%
	Mujeres	0	0%	0	0%	0	0%	0	0%
	Total	7	,4%	2	,1%	3	,2%	12	,7%
REGIÓN DE MAGALLANES Y LA ANTÁRTICA CHILENA	Hombres	1	,1%	4	,2%	8	,5%	13	,8%
	Mujeres	0	0%	1	,1%	0	0%	1	,1%
	Total	1	,1%	5	,3%	8	,5%	14	,9%
<b>TOTAL</b>	<b>Hombres</b>	<b>450</b>	<b>27,6%</b>	<b>773</b>	<b>47,4%</b>	<b>200</b>	<b>12,3%</b>	<b>1.423</b>	<b>87,2%</b>
	<b>Mujeres</b>	<b>65</b>	<b>4,0%</b>	<b>89</b>	<b>5,5%</b>	<b>55</b>	<b>3,4%</b>	<b>209</b>	<b>12,8%</b>
	<b>Total</b>	<b>515</b>	<b>31,6%</b>	<b>862</b>	<b>52,8%</b>	<b>255</b>	<b>15,6%</b>	<b>1.632</b>	<b>100%</b>

Fuente: SENAINFO DEPLAE



Tabla 254. NNAA ingresados a sanciones en medio libre, según categoría causal de ingreso y modelo de intervención. Año 2020

CATEGORÍA CAUSAL DE INGRESO	PLA - PROGRAMA DE LIBERTAD ASISTIDA		PLE - PROGRAMA DE LIBERTAD ASISTIDA ESPECIAL		SBC - SERVICIOS EN BENEFICIO DE LA COMUNIDAD Y REPARACION DEL DAÑO		TOTAL	
	RECuento	% TOTAL	RECuento	% TOTAL	RECuento	% TOTAL	RECuento	% TOTAL
CUASIDELITOS	0	0%	0	0%	2	,1%	2	,1%
DELITOS CONTRA EL ORDEN Y SEGURIDAD PUBLICA	6	,4%	2	,1%	12	,7%	20	1,2%
DELITOS CONTRA LA LIBERTAD E INTIMIDAD DE LAS PERSONAS	0	0%	3	,2%	3	,2%	6	,4%
DELITOS CONTRA LA PROPIEDAD	415	25,4%	716	43,9%	195	11,9%	1.326	81,3%
DELITOS CONTRA LAS PERSONAS	9	,6%	56	3,4%	13	,8%	78	4,8%
DELITOS CONTRA ORDEN FLIA, MORALIDAD PUBLICA E INTEGRIDAD SEXUAL	6	,4%	39	2,4%	0	0%	45	2,8%
FALTAS	0	0%	0	0%	3	,2%	3	,2%
FALTAS LEY 20.000 TRAFICO ILICITO DE ESTUPEFACIENTES Y SUS. SICOTROPICAS	1	,1%	1	,1%	0	0%	2	,1%
INFRACCIONES OTROS TEXTOS LEGALES	0	0%	2	,1%	2	,1%	4	,2%
LEY 17.336 DE PROPIEDAD INTELECTUAL	0	0%	0	0%	1	,1%	1	,1%
LEY 17.798 CONTROL DE ARMAS	30	1,8%	17	1,0%	3	,2%	50	3,1%
LEY 18.290 TRANSITO	2	,1%	2	,1%	5	,3%	9	,6%
LEY 19.223 DELITOS INFORMATICOS	2	,1%	0	0%	0	0%	2	,1%
LEY GENERAL DE BANCOS D.F.L. 252 DE 1960	1	,1%	0	0%	0	0%	1	,1%
QUEBRANTAMIENTO DE SENTENCIAS Y LOS QUE DURANTE UNA CONDENA DELINQUEN	22	1,3%	6	,4%	0	0%	28	1,7%
TRAFICO ILICITO DE ESTUPEFACIENTES Y SUSTANCIAS SICOTROPICAS	21	1,3%	18	1,1%	16	1,0%	55	3,4%
<b>TOTAL</b>	<b>515</b>	<b>31,6%</b>	<b>862</b>	<b>52,8%</b>	<b>255</b>	<b>15,6%</b>	<b>1.632</b>	<b>100%</b>

Fuente: SENAINFO DEPLAE

Gráfico 63. Distribución de las categorías de causal de ingreso de los jóvenes y adolescentes ingresados a sanciones en medio libre. Año 2020

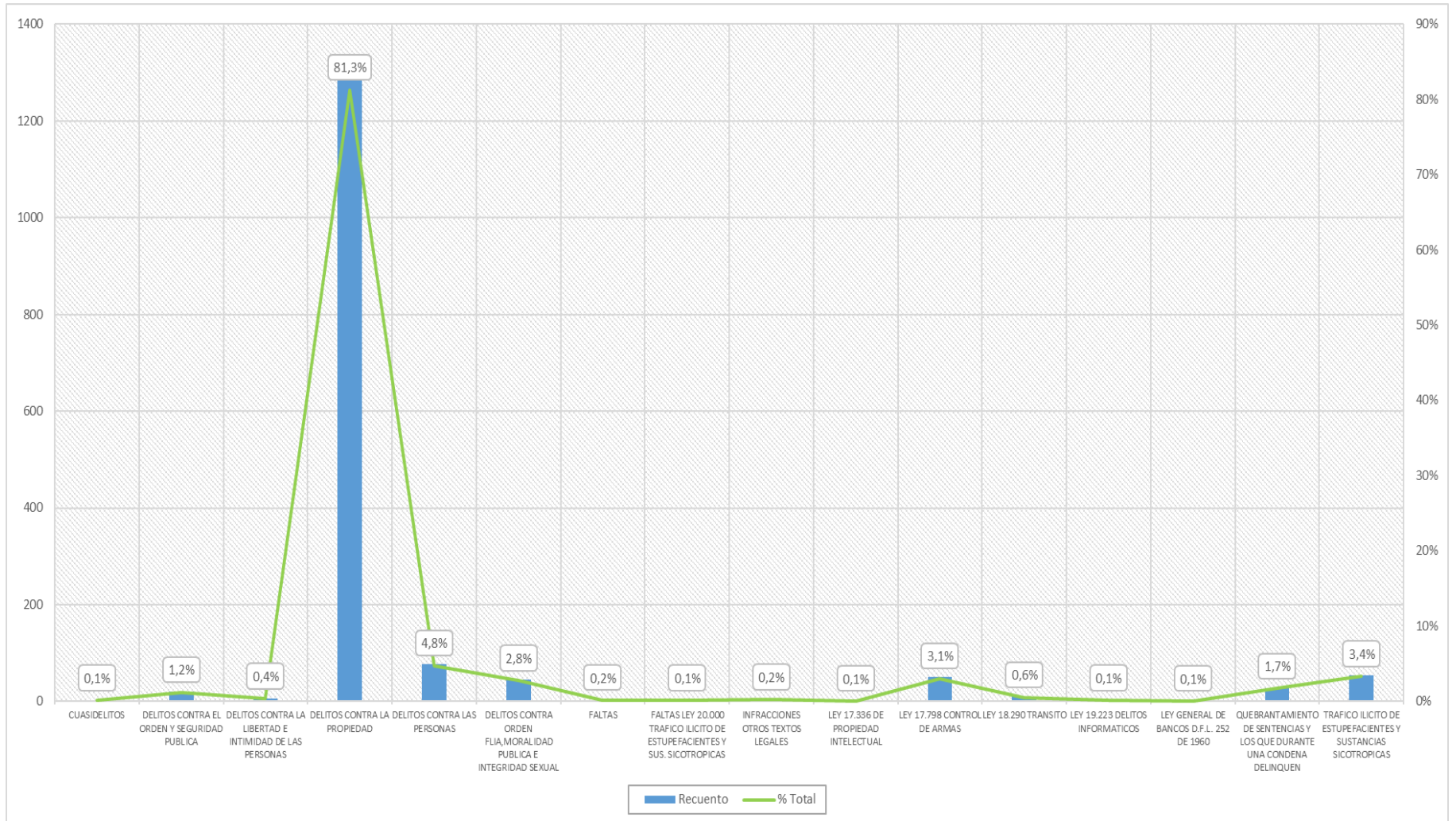

Fuente: SENAINFO DEPLAE

### 3.2.2 SANCIONES PRIVATIVAS DE LIBERTAD

**Durante el 2020 ingresaron 868 adolescentes y jóvenes** a quienes se les decretó por tribunales sanciones privativas de libertad. El 46,6% de los casos ingresaron a Centros de Internación en Régimen Cerrado (CRC) (n=320) y el 53,4% restante ingresaron a Centros Semicerrados (CSC) (n=366).

Respecto **al sexo**, 93,4% corresponden a adolescentes y jóvenes hombres (n=641), y el 6,6% a adolescentes y jóvenes mujeres (n=45). En cuanto a la **distribución etaria de la población ingresada**, se advierte el 77,8% de los casos corresponden a jóvenes de “18 y más años” (n=534), el 20,3% a adolescentes de entre “16 y 17 años” (n=139) y el 1,9% de los ingresos corresponden a adolescentes de entre “14 y 15 años” (n=13). Al considerar en la distribución etaria el sexo de los adolescentes y jóvenes ingresados, se observan diferencias, pero acotadas, entre uno y otro sexo. En ese sentido, las jóvenes mujeres presentan, respecto de sus pares de sexo masculino, una menor proporción de usuarias del tramo “18 años y más”, con una diferencia de 14,47 puntos porcentuales, pues si del total de mujeres ingresadas el 64,4%, poseen más de 18 años (29 de 45 casos), en el caso de los hombres este grupo etario representa el 78,8% (505 de 641 casos). De igual manera, se observa en el tramo “14 a 15 años”, en donde se aprecia una mayor proporción de adolescentes hombres, 2,0% total de hombres ingresados (13 de 641 casos), sin que existan ingresos de pares de sexo femenino en este tramo de edad. Situación inversa es la observada en el tramo de edad entre 16 y 17 años, donde las mujeres representan el 35,6% total de mujeres ingresadas (16 de 45 casos), proporción que casi duplica al de sus pares de sexo masculino, que con 123 casos representan el 19,2% total de hombres ingresados.

En cuanto a la **distribución territorial**, se destaca el hecho de que el 51,9% de los jóvenes y adolescentes ingresaron a centros privativos localizados en la región Metropolitana (n=356), un 8,9% ingresaron a centros emplazados en la región de Coquimbo (n=61), el 6,1% a centros de la región de Coquimbo (n=42) y un 4,8% fueron ingresos a centros localizados en la región de Antofagasta (n=33).

Respecto a las **principales causales de ingreso a sanciones privativas**, se observa que un 85,6% corresponde a “delitos contra la propiedad” (n=587), un 8,9% por “delitos contra las personas” (n=61) y un 2,5% “quebrantamiento de sentencias y los que durante una condena delinquen” (n=17).

Tabla 255. NNAA ingresados a sanciones en medio privativo de libertad según tipo de pena o sanción. Año 2020

MODELO DE INTERVENCIÓN	FRECUENCIA	PORCENTAJE
CRC - CENTRO DE INTERNACIÓN EN RÉGIMEN CERRADO	320	46,6%
CSC - CENTRO SEMICERRADO	366	53,4%
<b>TOTAL</b>	<b>686</b>	<b>100%</b>

Fuente: SENAINFO DEPLAE

Tabla 256. NNAA ingresados a sanciones en medio privativo de libertad, según región, sexo y tramo de edad. Año 2020

REGIÓN	SEXO	TRAMO DE EDAD						TOTAL	
		14 - 15 AÑOS		16 - 17 AÑOS		18 Y MÁS AÑOS		RECUENTO	% TOTAL
		RECUENTO	% TOTAL	RECUENTO	% TOTAL	RECUENTO	% TOTAL		
REGIÓN DE ARICA Y PARINACOTA	Hombres	0	0%	1	,1%	10	1,5%	11	1,6%
	Mujeres	0	0%	3	,4%	0	0%	3	,4%
	Total	0	0%	4	,6%	10	1,5%	14	2,0%
REGIÓN DE TARAPACÁ	Hombres	0	0%	4	,6%	14	2,0%	18	2,6%
	Mujeres	0	0%	0	0%	1	,1%	1	,1%
	Total	0	0%	4	,6%	15	2,2%	19	2,8%
REGIÓN DE ANTOFAGASTA	Hombres	1	,1%	5	,7%	24	3,5%	30	4,4%
	Mujeres	0	0%	0	0%	3	,4%	3	,4%
	Total	1	,1%	5	,7%	27	3,9%	33	4,8%
REGIÓN DE ATACAMA	Hombres	1	,1%	2	,3%	12	1,7%	15	2,2%
	Mujeres	0	0%	0	0%	1	,1%	1	,1%
	Total	1	,1%	2	,3%	13	1,9%	16	2,3%
REGIÓN DE COQUIMBO	Hombres	1	,1%	5	,7%	50	7,3%	56	8,2%
	Mujeres	0	0%	1	,1%	4	,6%	5	,7%
	Total	1	,1%	6	,9%	54	7,9%	61	8,9%
REGIÓN DE VALPARAÍSO	Hombres	0	0%	8	1,2%	31	4,5%	39	5,7%
	Mujeres	0	0%	2	,3%	1	,1%	3	,4%
	Total	0	0%	10	1,5%	32	4,7%	42	6,1%
REGIÓN METROPOLITANA DE SANTIAGO	Hombres	7	1,0%	70	10,2%	264	38,5%	341	49,7%
	Mujeres	0	0%	3	,4%	12	1,7%	15	2,2%
	Total	7	1,0%	73	10,6%	276	40,2%	356	51,9%
REGIÓN DEL LIBERTADOR GENERAL BERNARDO O'HIGGINS	Hombres	0	0%	3	,4%	16	2,3%	19	2,8%
	Mujeres	0	0%	2	,3%	1	,1%	3	,4%
	Total	0	0%	5	,7%	17	2,5%	22	3,2%
REGIÓN DEL MAULE	Hombres	1	,1%	6	,9%	24	3,5%	31	4,5%
	Mujeres	0	0%	3	,4%	1	,1%	4	,6%
	Total	1	,1%	9	1,3%	25	3,6%	35	5,1%
REGIÓN DE ÑUBLE	Hombres	0	0%	0	0%	0	0%	0	0%
	Mujeres	0	0%	0	0%	0	0%	0	0%
	Total	0	0%	0	0%	0	0%	0	0%
REGIÓN DE BIOBÍO	Hombres	1	,1%	7	1,0%	18	2,6%	26	3,8%
	Mujeres	0	0%	0	0%	4	,6%	4	,6%
	Total	1	,1%	7	1,0%	22	3,2%	30	4,4%
REGIÓN DE LA ARAUCANÍA	Hombres	1	,1%	4	,6%	20	2,9%	25	3,6%
	Mujeres	0	0%	1	,1%	1	,1%	2	,3%
	Total	1	,1%	5	,7%	21	3,1%	27	3,9%
REGIÓN DE LOS RÍOS	Hombres	0	0%	2	,3%	4	,6%	6	,9%
	Mujeres	0	0%	0	0%	0	0%	0	0%

REGIÓN	SEXO	TRAMO DE EDAD						TOTAL	
		14 - 15 AÑOS		16 - 17 AÑOS		18 Y MÁS AÑOS			
		RECuento	% TOTAL	RECuento	% TOTAL	RECuento	% TOTAL	RECuento	% TOTAL
	Total	0	0%	2	,3%	4	,6%	6	,9%
REGIÓN DE LOS LAGOS	Hombres	0	0%	2	,3%	8	1,2%	10	1,5%
	Mujeres	0	0%	0	0%	0	0%	0	0%
	Total	0	0%	2	,3%	8	1,2%	10	1,5%
REGIÓN DE AYSÉN	Hombres	0	0%	3	,4%	4	,6%	7	1,0%
	Mujeres	0	0%	1	,1%	0	0%	1	,1%
	Total	0	0%	4	,6%	4	,6%	8	1,2%
REGIÓN DE MAGALLANES Y LA ANTÁRTICA CHILENA	Hombres	0	0%	1	,1%	6	,9%	7	1,0%
	Mujeres	0	0%	0	0%	0	0%	0	0%
	Total	0	0%	1	,1%	6	,9%	7	1,0%
<b>TOTAL</b>	<b>Hombres</b>	<b>13</b>	<b>1,9%</b>	<b>123</b>	<b>17,9%</b>	<b>505</b>	<b>73,6%</b>	<b>641</b>	<b>93,4%</b>
	<b>Mujeres</b>	<b>0</b>	<b>0%</b>	<b>16</b>	<b>2,3%</b>	<b>29</b>	<b>4,2%</b>	<b>45</b>	<b>6,6%</b>
	<b>Total</b>	<b>13</b>	<b>1,9%</b>	<b>139</b>	<b>20,3%</b>	<b>534</b>	<b>77,8%</b>	<b>686</b>	<b>100%</b>

Fuente: SENAINFO DEPLAE

Tabla 257. NNAA ingresados a sanciones en medio privativo de libertad según región, sexo y modelo de intervención. Año 2020

REGIÓN	SEXO	CRC - CENTRO DE INTERNACION EN REGIMEN CERRADO		CSC - CENTRO SEMICERRADO		TOTAL	
		RECuento	% TOTAL	RECuento	% TOTAL	RECuento	% TOTAL
REGIÓN DE ARICA Y PARINACOTA	Hombres	7	1,0%	4	,6%	11	1,6%
	Mujeres	2	,3%	1	,1%	3	,4%
	Total	9	1,3%	5	,7%	14	2,0%
REGIÓN DE TARAPACÁ	Hombres	6	,9%	12	1,7%	18	2,6%
	Mujeres	1	,1%	0	0%	1	,1%
	Total	7	1,0%	12	1,7%	19	2,8%
REGIÓN DE ANTOFAGASTA	Hombres	16	2,3%	14	2,0%	30	4,4%
	Mujeres	2	,3%	1	,1%	3	,4%
	Total	18	2,6%	15	2,2%	33	4,8%
REGIÓN DE ATACAMA	Hombres	5	,7%	10	1,5%	15	2,2%
	Mujeres	1	,1%	0	0%	1	,1%
	Total	6	,9%	10	1,5%	16	2,3%
REGIÓN DE COQUIMBO	Hombres	27	3,9%	29	4,2%	56	8,2%
	Mujeres	5	,7%	0	0%	5	,7%
	Total	32	4,7%	29	4,2%	61	8,9%
REGIÓN DE VALPARAÍSO	Hombres	17	2,5%	22	3,2%	39	5,7%
	Mujeres	3	,4%	0	0%	3	,4%
	Total	20	2,9%	22	3,2%	42	6,1%
REGIÓN METROPOLITANA DE	Hombres	135	19,7%	206	30%	341	49,7%

REGIÓN	SEXO	CRC - CENTRO DE INTERNACION EN REGIMEN CERRADO		CSC - CENTRO SEMICERRADO		TOTAL	
		RECUENTO	% TOTAL	RECUENTO	% TOTAL	RECUENTO	% TOTAL
SANTIAGO	Mujeres	6	,9%	9	1,3%	15	2,2%
	Total	141	20,6%	215	31,3%	356	51,9%
REGIÓN DEL LIBERTADOR GENERAL BERNARDO O'HIGGINS	Hombres	9	1,3%	10	1,5%	19	2,8%
	Mujeres	3	,4%	0	0%	3	,4%
	Total	12	1,7%	10	1,5%	22	3,2%
REGIÓN DEL MAULE	Hombres	13	1,9%	18	2,6%	31	4,5%
	Mujeres	4	,6%	0	0%	4	,6%
	Total	17	2,5%	18	2,6%	35	5,1%
REGIÓN DE ÑUBLE <sup>27</sup>	Hombres						
	Mujeres						
	Total						
REGIÓN DE BIOBÍO	Hombres	14	2,0%	12	1,7%	26	3,8%
	Mujeres	3	,4%	1	,1%	4	,6%
	Total	17	2,5%	13	1,9%	30	4,4%
REGIÓN DE LA ARAUCANÍA	Hombres	15	2,2%	10	1,5%	25	3,6%
	Mujeres	2	,3%	0	0%	2	,3%
	Total	17	2,5%	10	1,5%	27	3,9%
REGIÓN DE LOS RÍOS <sup>28</sup>	Hombres	6	,9%			6	,9%
	Mujeres	0	0%			0	0%
	Total	6	,9%			6	,9%
REGIÓN DE LOS LAGOS	Hombres	5	,7%	5	,7%	10	1,5%
	Mujeres	0	0%	0	0%	0	0%
	Total	5	,7%	5	,7%	10	1,5%
REGIÓN DE AYSÉN	Hombres	7	1,0%	0	0%	7	1,0%
	Mujeres	1	,1%	0	0%	1	,1%
	Total	8	1,2%	0	0%	8	1,2%
REGIÓN DE MAGALLANES Y LA ANTÁRTICA CHILENA	Hombres	5	,7%	2	,3%	7	1,0%
	Mujeres	0	0%	0	0%	0	0%
	Total	5	,7%	2	,3%	7	1,0%
<b>TOTAL</b>	<b>Hombres</b>	<b>287</b>	<b>41,8%</b>	<b>354</b>	<b>51,6%</b>	<b>641</b>	<b>93,4%</b>
	<b>Mujeres</b>	<b>33</b>	<b>4,8%</b>	<b>12</b>	<b>1,7%</b>	<b>45</b>	<b>6,6%</b>
	<b>Total</b>	<b>320</b>	<b>46,6%</b>	<b>366</b>	<b>53,4%</b>	<b>686</b>	<b>100%</b>

Fuente: SENAINFO DEPLAE

<sup>27</sup> Es importante señalar que la región de Ñuble no cuenta con oferta de centros privados, siendo los jóvenes de esta procedencia atendidos en centros privados de la región de Biobío u otra, de acuerdo a la estimación del tribunal.

<sup>28</sup> La región de Los Ríos no cuenta con oferta de centros privados semicerrado.

Tabla 258. NNAA ingresados a sanciones en medio privativo de libertad, según categoría causal de ingreso y modelo de intervención.  
Año 2020

CATEGORÍA CAUSAL DE INGRESO	CRC - CENTRO DE INTERNACION EN REGIMEN CERRADO		CSC - CENTRO SEMICERRADO		TOTAL	
	RECUESTO	% TOTAL	RECUESTO	% TOTAL	RECUESTO	% TOTAL
CUASIDELITOS	1	,1%	0	0%	1	,1%
DELITOS CONTRA EL ORDEN Y SEGURIDAD PUBLICA	0	0%	2	,3%	2	,3%
DELITOS CONTRA LA LIBERTAD E INTIMIDAD DE LAS PERSONAS	1	,1%	1	,1%	2	,3%
DELITOS CONTRA LA PROPIEDAD	262	38,2%	325	47,4%	587	85,6%
DELITOS CONTRA LAS PERSONAS	37	5,4%	24	3,5%	61	8,9%
DELITOS CONTRA ORDEN FLIA, MORALIDAD PUBLICA E INTEGRIDAD SEXUAL	3	,4%	3	,4%	6	,9%
FALTAS LEY 20.000 TRAFICO ILICITO DE ESTUPEFACIENTES Y SUS. SICOTROPICAS	1	,1%	0	0%	1	,1%
LEY 17.798 CONTROL DE ARMAS	1	,1%	1	,1%	2	,3%
LEY 18.290 TRANSITO	1	,1%	0	0%	1	,1%
OTROS DELITOS	2	,3%	1	,1%	3	,4%
QUEBRANTAMIENTO DE SENTENCIAS Y LOS QUE DURANTE UNA CONDENA DELINQUEN	10	1,5%	7	1,0%	17	2,5%
TRAFICO ILICITO DE ESTUPEFACIENTES Y SUSTANCIAS SICOTROPICAS	1	,1%	2	,3%	3	,4%
<b>TOTAL</b>	<b>320</b>	<b>46,6%</b>	<b>366</b>	<b>53,4%</b>	<b>686</b>	<b>100%</b>

Fuente: SENAINFO DEPLAE

Gráfico 64. Distribución de las categorías de causal de ingreso de los jóvenes y adolescentes ingresados a sanciones privativas de libertad. Año 2020

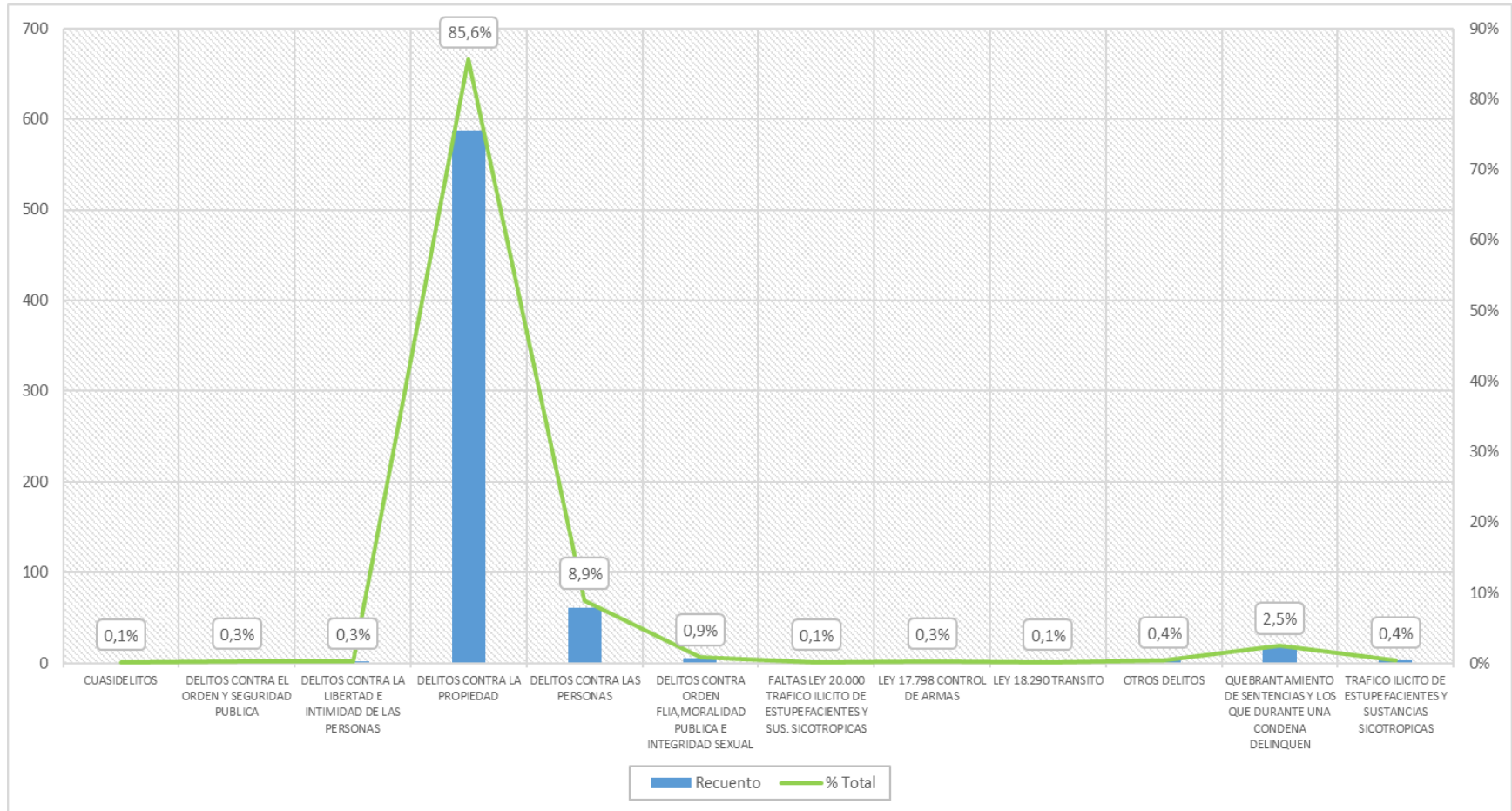

Fuente: SENAINFO DEPLAE



### 3.3 Atendidos por línea

#### 3.3.1 SANCIONES EN MEDIO LIBRE

Durante el 2020 fueron **atendidos en proyectos ejecutantes de sanciones en medio libre un total de 7.597 adolescentes y jóvenes**. De los cuales, un 88,1% corresponden a adolescentes y jóvenes de sexo masculino (n=6.694) y el 11,9% a usuarias de sexo femenino (n=903). Durante el 2020, la mayor frecuencia de atendidos se observa para aquellos a quienes se les decretó por tribunales una sanción a libertad asistida especial con un 53,4% (n=4.058), en segundo lugar, a sanción libertad asistida con un 28,5% (n=2.166) y, finalmente, con un 18% a sanción servicio en beneficio de la comunidad y reparación del daño (n=1.373).

Respecto a la **distribución etaria de los atendidos**, es posible señalar que el 74,8% de la población atendida poseía “18 años y más” (n=5.681), el 22,8% contaba con edades comprendidas entre los “16 y 17 años” (n=1.733) y el 2,4% poseía entre los “14 y 15 años” (n= 183).

En cuanto a las **principales causales de ingreso** de atendidos con sanciones en medio libre en este programa, un 84,0% estuvo asociado a “delitos contra la propiedad” (n=6.383), un 3,6% presentan como causal de ingreso “delitos contra las personas” (n=276), el 2,9% ingresaron por “tráfico de estupefacientes y sustancias psicotrópicas” (n=220) y 2,4% por “ley 17.798 control de armas” (n=185).

A continuación, se presentan cruces con variables de interés:

Tabla 259. Atendidos (por línea) en sanciones en medio libre según modelo. Año 2020

MODELO	FRECUENCIA	PORCENTAJE
PLA - PROGRAMA DE LIBERTAD ASISTIDA	2.166	28,5%
PLE - PROGRAMA DE LIBERTAD ASISTIDA ESPECIAL	4.058	53,4%
SBC - SERVICIOS EN BENEFICIO DE LA COMUNIDAD Y REPARACIÓN DEL DAÑO	1.373	18,1%
<b>TOTAL</b>	<b>7.597</b>	<b>100%</b>

Fuente: SENAINFO DEPLAE

Tabla 260. NNAA atendidos (por línea) en sanciones en medio libre, según región, sexo y tramo de edad. Año 2020

REGIÓN	SEXO	TRAMO DE EDAD						TOTAL	
		14 - 15 AÑOS		16 - 17 AÑOS		18 Y MÁS AÑOS		RECuento	% TOTAL
		RECuento	% TOTAL	RECuento	% TOTAL	RECuento	% TOTAL		
REGIÓN DE ARICA Y PARINACOTA	Hombres	1	,0%	26	,3%	100	1,3%	127	1,7%
	Mujeres	2	,0%	5	,1%	15	,2%	22	,3%
	Total	3	,0%	31	,4%	115	1,5%	149	2,0%
REGIÓN DE TARAPACÁ	Hombres	9	,1%	69	,9%	308	4,1%	386	5,1%
	Mujeres	2	,0%	19	,3%	47	,6%	68	,9%
	Total	11	,1%	88	1,2%	355	4,7%	454	6,0%

REGIÓN	SEXO	TRAMO DE EDAD						TOTAL	
		14 - 15 AÑOS		16 - 17 AÑOS		18 Y MÁS AÑOS		RECUENTO	% TOTAL
		RECUENTO	% TOTAL	RECUENTO	% TOTAL	RECUENTO	% TOTAL		
REGIÓN DE ANTOFAGASTA	Hombres	4	,1%	62	,8%	303	4,0%	369	4,9%
	Mujeres	0	0%	6	,1%	47	,6%	53	,7%
	Total	4	,1%	68	,9%	350	4,6%	422	5,6%
REGIÓN DE ATACAMA	Hombres	4	,1%	39	,5%	103	1,4%	146	1,9%
	Mujeres	1	,0%	2	,0%	6	,1%	9	,1%
	Total	5	,1%	41	,5%	109	1,4%	155	2,0%
REGIÓN DE COQUIMBO	Hombres	2	,0%	47	,6%	222	2,9%	271	3,6%
	Mujeres	0	0%	3	,0%	24	,3%	27	,4%
	Total	2	,0%	50	,7%	246	3,2%	298	3,9%
REGIÓN DE VALPARAÍSO	Hombres	9	,1%	127	1,7%	514	6,8%	650	8,6%
	Mujeres	1	,0%	17	,2%	69	,9%	87	1,1%
	Total	10	,1%	144	1,9%	583	7,7%	737	9,7%
REGIÓN METROPOLITANA DE SANTIAGO	Hombres	103	1,4%	768	10,1%	1.817	23,9%	2.688	35,4%
	Mujeres	10	,1%	100	1,3%	283	3,7%	393	5,2%
	Total	113	1,5%	868	11,4%	2.100	27,6%	3.081	40,6%
REGIÓN DEL LIBERTADOR GENERAL BERNARDO O'HIGGINS	Hombres	6	,1%	67	,9%	238	3,1%	311	4,1%
	Mujeres	0	0%	9	,1%	18	,2%	27	,4%
	Total	6	,1%	76	1,0%	256	3,4%	338	4,4%
REGIÓN DEL MAULE	Hombres	11	,1%	69	,9%	280	3,7%	360	4,7%
	Mujeres	3	,0%	15	,2%	27	,4%	45	,6%
	Total	14	,2%	84	1,1%	307	4,0%	405	5,3%
REGIÓN DE ÑUBLE	Hombres	1	,0%	19	,3%	85	1,1%	105	1,4%
	Mujeres	0	0%	3	,0%	9	,1%	12	,2%
	Total	1	,0%	22	,3%	94	1,2%	117	1,5%
REGIÓN DE BÍO BÍO	Hombres	2	,0%	72	,9%	318	4,2%	392	5,2%
	Mujeres	1	,0%	14	,2%	30	,4%	45	,6%
	Total	3	,0%	86	1,1%	348	4,6%	437	5,8%
REGIÓN DE LA ARAUCANÍA	Hombres	1	,0%	76	1,0%	361	4,8%	438	5,8%
	Mujeres	0	0%	11	,1%	54	,7%	65	,9%
	Total	1	,0%	87	1,1%	415	5,5%	503	6,6%
REGIÓN DE LOS RÍOS	Hombres	6	,1%	22	,3%	112	1,5%	140	1,8%
	Mujeres	0	0%	1	,0%	15	,2%	16	,2%
	Total	6	,1%	23	,3%	127	1,7%	156	2,1%
REGIÓN DE LOS LAGOS	Hombres	3	,0%	38	,5%	161	2,1%	202	2,7%
	Mujeres	0	0%	2	,0%	20	,3%	22	,3%
	Total	3	,0%	40	,5%	181	2,4%	224	2,9%
REGIÓN DE AYSÉN	Hombres	1	,0%	16	,2%	41	,5%	58	,8%
	Mujeres	0	0%	3	,0%	3	,0%	6	,1%

REGIÓN	SEXO	TRAMO DE EDAD						TOTAL	
		14 - 15 AÑOS		16 - 17 AÑOS		18 Y MÁS AÑOS			
		RECUESTO	% TOTAL	RECUESTO	% TOTAL	RECUESTO	% TOTAL	RECUESTO	% TOTAL
	Total	1	,0%	19	,3%	44	,6%	64	,8%
REGIÓN DE MAGALLANES Y LA ANTÁRTICA CHILENA	Hombres	0	0%	6	,1%	45	,6%	51	,7%
	Mujeres	0	0%	0	0%	6	,1%	6	,1%
	Total	0	0%	6	,1%	51	,7%	57	,8%
TOTAL	Hombres	163	2,1%	1.523	20%	5.008	65,9%	6.694	88,1%
	Mujeres	20	,3%	210	2,8%	673	8,9%	903	11,9%
	Total	183	2,4%	1.733	22,8%	5.681	74,8%	7.597	100%

Fuente: SENAINFO DEPLAE

Tabla 261. NNAA atendidos (por línea) en sanciones en medio libre, según región, sexo y modelo. Año 2020

REGIÓN	SEXO	PLA - PROGRAMA DE LIBERTAD ASISTIDA		PLE - PROGRAMA DE LIBERTAD ASISTIDA ESPECIAL		SBC - SERVICIOS EN BENEFICIO DE LA COMUNIDAD Y REPARACION DEL DAÑO		TOTAL	
		RECUESTO	% TOTAL	RECUESTO	% TOTAL	RECUESTO	% TOTAL	RECUESTO	% TOTAL
REGIÓN DE ARICA Y PARINACOTA	Hombres	55	,7%	62	,8%	10	,1%	127	1,7%
	Mujeres	5	,1%	17	,2%	0	0%	22	,3%
	Total	60	,8%	79	1,0%	10	,1%	149	2,0%
REGIÓN DE TARAPACÁ	Hombres	72	,9%	213	2,8%	101	1,3%	386	5,1%
	Mujeres	7	,1%	38	,5%	23	,3%	68	,9%
	Total	79	1,0%	251	3,3%	124	1,6%	454	6,0%
REGIÓN DE ANTOFAGASTA	Hombres	103	1,4%	200	2,6%	66	,9%	369	4,9%
	Mujeres	16	,2%	19	,3%	18	,2%	53	,7%
	Total	119	1,6%	219	2,9%	84	1,1%	422	5,6%
REGIÓN DE ATACAMA	Hombres	36	,5%	84	1,1%	26	,3%	146	1,9%
	Mujeres	3	,0%	5	,1%	1	,0%	9	,1%
	Total	39	,5%	89	1,2%	27	,4%	155	2,0%
REGIÓN DE COQUIMBO	Hombres	110	1,4%	137	1,8%	24	,3%	271	3,6%
	Mujeres	12	,2%	7	,1%	8	,1%	27	,4%
	Total	122	1,6%	144	1,9%	32	,4%	298	3,9%
REGIÓN DE VALPARAÍSO	Hombres	167	2,2%	359	4,7%	124	1,6%	650	8,6%
	Mujeres	21	,3%	40	,5%	26	,3%	87	1,1%
	Total	188	2,5%	399	5,3%	150	2,0%	737	9,7%
REGIÓN METROPOLITANA DE SANTIAGO	Hombres	808	10,6%	1.491	19,6%	389	5,1%	2.688	35,4%
	Mujeres	119	1,6%	138	1,8%	136	1,8%	393	5,2%
	Total	927	12,2%	1.629	21,4%	525	6,9%	3.081	40,6%
REGIÓN DEL LIBERTADOR GENERAL BERNARDO O'HIGGINS	Hombres	87	1,1%	192	2,5%	32	,4%	311	4,1%
	Mujeres	7	,1%	13	,2%	7	,1%	27	,4%
	Total	94	1,2%	205	2,7%	39	,5%	338	4,4%

REGIÓN	SEXO	PLA - PROGRAMA DE LIBERTAD ASISTIDA		PLE - PROGRAMA DE LIBERTAD ASISTIDA ESPECIAL		SBC - SERVICIOS EN BENEFICIO DE LA COMUNIDAD Y REPARACION DEL DAÑO		TOTAL	
		RECuento	% TOTAL	RECuento	% TOTAL	RECuento	% TOTAL	RECuento	% TOTAL
REGIÓN DEL MAULE	Hombres	110	1,4%	199	2,6%	51	,7%	360	4,7%
	Mujeres	12	,2%	21	,3%	12	,2%	45	,6%
	Total	122	1,6%	220	2,9%	63	,8%	405	5,3%
REGIÓN DE ÑUBLE	Hombres	34	,4%	71	,9%	0	0%	105	1,4%
	Mujeres	8	,1%	4	,1%	0	0%	12	,2%
	Total	42	,6%	75	1,0%	0	0%	117	1,5%
REGIÓN DE BIOBÍO	Hombres	132	1,7%	214	2,8%	46	,6%	392	5,2%
	Mujeres	17	,2%	21	,3%	7	,1%	45	,6%
	Total	149	2,0%	235	3,1%	53	,7%	437	5,8%
REGIÓN DE LA ARAUCANÍA	Hombres	100	1,3%	232	3,1%	106	1,4%	438	5,8%
	Mujeres	14	,2%	25	,3%	26	,3%	65	,9%
	Total	114	1,5%	257	3,4%	132	1,7%	503	6,6%
REGIÓN DE LOS RÍOS	Hombres	25	,3%	83	1,1%	32	,4%	140	1,8%
	Mujeres	4	,1%	8	,1%	4	,1%	16	,2%
	Total	29	,4%	91	1,2%	36	,5%	156	2,1%
REGIÓN DE LOS LAGOS	Hombres	45	,6%	108	1,4%	49	,6%	202	2,7%
	Mujeres	2	,0%	6	,1%	14	,2%	22	,3%
	Total	47	,6%	114	1,5%	63	,8%	224	2,9%
REGIÓN DE AYSÉN	Hombres	27	,4%	24	,3%	7	,1%	58	,8%
	Mujeres	1	,0%	3	,0%	2	,0%	6	,1%
	Total	28	,4%	27	,4%	9	,1%	64	,8%
REGIÓN DE MAGALLANES Y LA ANTÁRTICA CHILENA	Hombres	6	,1%	19	,3%	26	,3%	51	,7%
	Mujeres	1	,0%	5	,1%	0	0%	6	,1%
	Total	7	,1%	24	,3%	26	,3%	57	,8%
TOTAL	Hombres	1.917	25,2%	3.688	48,5%	1.089	14,3%	6.694	88,1%
	Mujeres	249	3,3%	370	4,9%	284	3,7%	903	11,9%
	Total	2.166	28,5%	4.058	53,4%	1.373	18,1%	7.597	100%

Fuente: SENAINFO DEPLAE

Tabla 262. NNAA atendidos (por línea) en sanciones en medio libre según categoría causal de ingreso y modelo de intervención. Año 2020

CATEGORÍA CAUSAL DE INGRESO	PLA - PROGRAMA DE LIBERTAD ASISTIDA		PLE - PROGRAMA DE LIBERTAD ASISTIDA ESPECIAL		SBC - SERVICIOS EN BENEFICIO DE LA COMUNIDAD Y REPARACION DEL DAÑO		TOTAL	
	RECUESTO	% TOTAL	RECUESTO	% TOTAL	RECUESTO	% TOTAL	RECUESTO	% TOTAL
CUASIDELITOS	1	,0%	4	,1%	3	,0%	8	,1%
DELITOS CONTRA EL ORDEN Y SEGURIDAD PUBLICA	25	,3%	5	,1%	62	,8%	92	1,2%
DELITOS CONTRA LA FE PUBLICA, FALSIFICACIONES, FALSOS TESTIMONIOS Y PERJURIO	0	0%	0	0%	3	,0%	3	,0%
DELITOS CONTRA LA LIBERTAD E INTIMIDAD DE LAS PERSONAS	2	,0%	7	,1%	14	,2%	23	,3%
DELITOS CONTRA LA PROPIEDAD	1.779	23,4%	3.535	46,5%	1.069	14,1%	6.383	84,0%
DELITOS CONTRA LAS PERSONAS	36	,5%	174	2,3%	66	,9%	276	3,6%
DELITOS CONTRA ORDEN FLIA, MORALIDAD PUBLICA E INTEGRIDAD SEXUAL	37	,5%	139	1,8%	1	,0%	177	2,3%
FALTAS	1	,0%	0	0%	26	,3%	27	,4%
FALTAS LEY 20.000 TRAFICO ILCITO DE ESTUPEFACIENTES Y SUS. SICOTROPICAS	2	,0%	3	,0%	6	,1%	11	,1%
INFRACCIONES OTROS TEXTOS LEGALES	6	,1%	2	,0%	12	,2%	20	,3%
LEY 17.336 DE PROPIEDAD INTELECTUAL	1	,0%	0	0%	2	,0%	3	,0%
LEY 17.798 CONTROL DE ARMAS	102	1,3%	62	,8%	21	,3%	185	2,4%
LEY 18.290 TRANSITO	5	,1%	7	,1%	24	,3%	36	,5%
LEY 18.314 DE CONDUCTAS TERRORISTAS	1	,0%	0	0%	0	0%	1	,0%
LEY 19.039 DE PROPIEDAD Y PRIVILEGIOS INDUSTRIALES	1	,0%	0	0%	0	0%	1	,0%
LEY 19.223 DELITOS INFORMATICOS	2	,0%	0	0%	0	0%	2	,0%
LEY GENERAL DE BANCOS D.F.L. 252 DE 1960	1	,0%	0	0%	0	0%	1	,0%
OTROS CRIMENES, SIMPLES DELITOS Y FALTAS EN LEYES ESPECIALES	1	,0%	0	0%	0	0%	1	,0%
OTROS DELITOS	4	,1%	1	,0%	5	,1%	10	,1%
QUEBRANTAMIENTO DE SENTENCIAS Y LOS QUE DURANTE UNA CONDENA DELINQUEN	84	1,1%	24	,3%	2	,0%	110	1,4%
SE MANTIENEN REGISTROS ANTIGUOS	2	,0%	5	,1%	0	0%	7	,1%
TRAFICO ILCITO DE ESTUPEFACIENTES Y SUSTANCIAS SICOTROPICAS	73	1,0%	90	1,2%	57	,8%	220	2,9%
<b>TOTAL</b>	<b>2.166</b>	<b>28,5%</b>	<b>4.058</b>	<b>53,4%</b>	<b>1.373</b>	<b>18,1%</b>	<b>7.597</b>	<b>100%</b>

Fuente: SENAINFO DEPLAE

### 3.3.2 SANCIÓN PRIVATIVA DE LIBERTAD

Durante el 2020 fueron **atendidos en centros privados de libertad un total de 1.612 adolescentes y jóvenes**. A diferencia de la proporción observada en sanciones en medio libre, en privación de libertad un 93,5% corresponden a adolescentes y jóvenes de sexo masculino (n=1.507) y el 6,5% a usuarias de sexo femenino (n=105). Durante el 2020, la mayor frecuencia de atendidos se observa para aquellos a quienes se les decretó por tribunales una sanción en centro privado semicerrado con un 65,9% (n=1.063) y a centro cerrado de cumplimiento con un 34,1% (n=549).

Respecto a la **distribución etaria de los atendidos**, se observa que el 78,1% de la población atendida poseía “18 años y más” (n=1.259), el 20,2% contaba con edades comprendidas entre los “16 y 17 años” (n=326) y solo el 1,7% poseía entre los “14 y 15 años” (n= 27).

En cuanto a las **principales causales de ingreso** de los atendidos en sanciones privativas de libertad, un 84,9% de los adolescentes y jóvenes ingresaron bajo la causal “delitos contra la propiedad” (n=1.369), un 9,4% presentan como causal de ingreso “delitos contra las personas” (n=151), y el 1,6% ingresaron por la causal “quebrantamiento de sentencias y los que durante una condena delinquen” (n=26).

Tabla 263. NNAA atendidos (por línea) en sanciones privativas de libertad según modelo. Año 2020

MODELO	FRECUENCIA	PORCENTAJE
CRC - CENTRO DE INTERNACIÓN EN RÉGIMEN CERRADO	549	34,1%
CSC - CENTRO SEMICERRADO	1.063	65,9%
<b>TOTAL</b>	<b>1.612</b>	<b>100%</b>

Fuente: SENAINFO DEPLAE

Tabla 264. NNAA atendidos (por línea) en sanciones privativas de libertad, según región, sexo y tramo de edad. Año 2020

REGIÓN	SEXO	TRAMO DE EDAD						TOTAL	
		14 - 15 AÑOS		16 - 17 AÑOS		18 Y MÁS AÑOS		RECUENTO	% TOTAL
		RECUENTO	% TOTAL	RECUENTO	% TOTAL	RECUENTO	% TOTAL		
REGIÓN DE ARICA Y PARINACOTA	Hombres	0	0%	6	,4%	29	1,8%	35	2,2%
	Mujeres	0	0%	4	,2%	0	0%	4	,2%
	Total	0	0%	10	,6%	29	1,8%	39	2,4%
REGIÓN DE TARAPACÁ	Hombres	1	,1%	9	,6%	51	3,2%	61	3,8%
	Mujeres	0	0%	0	0%	8	,5%	8	,5%
	Total	1	,1%	9	,6%	59	3,7%	69	4,3%
REGIÓN DE ANTOFAGASTA	Hombres	3	,2%	11	,7%	93	5,8%	107	6,6%
	Mujeres	0	0%	0	0%	7	,4%	7	,4%
	Total	3	,2%	11	,7%	100	6,2%	114	7,1%
REGIÓN DE ATACAMA	Hombres	2	,1%	8	,5%	30	1,9%	40	2,5%
	Mujeres	0	0%	0	0%	2	,1%	2	,1%
	Total	2	,1%	8	,5%	32	2,0%	42	2,6%
REGIÓN DE COQUIMBO	Hombres	1	,1%	10	,6%	111	6,9%	122	7,6%

REGIÓN	SEXO	TRAMO DE EDAD						TOTAL	
		14 - 15 AÑOS		16 - 17 AÑOS		18 Y MÁS AÑOS		RECUENTO	% TOTAL
		RECUENTO	% TOTAL	RECUENTO	% TOTAL	RECUENTO	% TOTAL		
	Mujeres	0	0%	1	,1%	8	,5%	9	,6%
	Total	1	,1%	11	,7%	119	7,4%	131	8,1%
REGIÓN DE VALPARAÍSO	Hombres	1	,1%	19	1,2%	64	4,0%	84	5,2%
	Mujeres	0	0%	4	,2%	5	,3%	9	,6%
	Total	1	,1%	23	1,4%	69	4,3%	93	5,8%
REGIÓN METROPOLITANA DE SANTIAGO	Hombres	14	,9%	163	10,1%	610	37,8%	787	48,8%
	Mujeres	0	0%	13	,8%	23	1,4%	36	2,2%
	Total	14	,9%	176	10,9%	633	39,3%	823	51,1%
REGIÓN DEL LIBERTADOR GENERAL BERNARDO O'HIGGINS	Hombres	2	,1%	14	,9%	35	2,2%	51	3,2%
	Mujeres	0	0%	3	,2%	2	,1%	5	,3%
	Total	2	,1%	17	1,1%	37	2,3%	56	3,5%
REGIÓN DEL MAULE	Hombres	1	,1%	16	1,0%	36	2,2%	53	3,3%
	Mujeres	0	0%	5	,3%	4	,2%	9	,6%
	Total	1	,1%	21	1,3%	40	2,5%	62	3,8%
REGIÓN DE ÑUBLE <sup>29</sup>	Hombres								
	Mujeres								
	Total								
REGIÓN DE BIOBÍO	Hombres	1	,1%	9	,6%	28	1,7%	38	2,4%
	Mujeres	0	0%	0	0%	5	,3%	5	,3%
	Total	1	,1%	9	,6%	33	2,0%	43	2,7%
REGIÓN DE LA ARAUCANÍA	Hombres	1	,1%	9	,6%	46	2,9%	56	3,5%
	Mujeres	0	0%	3	,2%	5	,3%	8	,5%
	Total	1	,1%	12	,7%	51	3,2%	64	4,0%
REGIÓN DE LOS RÍOS	Hombres	0	0%	3	,2%	11	,7%	14	,9%
	Mujeres	0	0%	0	0%	0	0%	0	0%
	Total	0	0%	3	,2%	11	,7%	14	,9%
REGIÓN DE LOS LAGOS	Hombres	0	0%	9	,6%	27	1,7%	36	2,2%
	Mujeres	0	0%	0	0%	1	,1%	1	,1%
	Total	0	0%	9	,6%	28	1,7%	37	2,3%
REGIÓN DE AYSÉN	Hombres	0	0%	3	,2%	6	,4%	9	,6%
	Mujeres	0	0%	1	,1%	0	0%	1	,1%
	Total	0	0%	4	,2%	6	,4%	10	,6%
REGIÓN DE MAGALLANES Y LA ANTÁRTICA CHILENA	Hombres	0	0%	3	,2%	11	,7%	14	,9%
	Mujeres	0	0%	0	0%	1	,1%	1	,1%
	Total	0	0%	3	,2%	12	,7%	15	,9%
<b>TOTAL</b>	<b>Hombres</b>	<b>27</b>	<b>1,7%</b>	<b>292</b>	<b>18,1%</b>	<b>1.188</b>	<b>73,7%</b>	<b>1.507</b>	<b>93,5%</b>

<sup>29</sup> La región de Ñuble no dispone de centros privados (CIP, CRC o CSC) en el mismo territorio. No obstante, de requerirse, el CIP-CRC Coronel y el CSC Concepción, de la región del Biobío, presenta cobertura y oferta de estas sanciones para ambas regiones.

REGIÓN	SEXO	TRAMO DE EDAD						TOTAL	
		14 - 15 AÑOS		16 - 17 AÑOS		18 Y MÁS AÑOS		RECUENTO	% TOTAL
		RECUENTO	% TOTAL	RECUENTO	% TOTAL	RECUENTO	% TOTAL		
	Mujeres	0	0%	34	2,1%	71	4,4%	105	6,5%
	Total	27	1,7%	326	20,2%	1.259	78,1%	1.612	100%

Fuente: SENAINFO DEPLAE

Tabla 265. NNAA atendidos (por línea) en sanciones privativas de libertad según región, sexo y modelo. Año 2020

REGIÓN	SEXO	CRC - CENTRO DE INTERNACION EN REGIMEN CERRADO		CSC - CENTRO SEMICERRADO		TOTAL	
		RECUENTO	% TOTAL	RECUENTO	% TOTAL	RECUENTO	% TOTAL
REGIÓN DE ARICA Y PARINACOTA	Hombres	15	,9%	20	1,2%	35	2,2%
	Mujeres	2	,1%	2	,1%	4	,2%
	Total	17	1,1%	22	1,4%	39	2,4%
REGIÓN DE TARAPACÁ	Hombres	12	,7%	49	3,0%	61	3,8%
	Mujeres	4	,2%	4	,2%	8	,5%
	Total	16	1,0%	53	3,3%	69	4,3%
REGIÓN DE ANTOFAGASTA	Hombres	20	1,2%	87	5,4%	107	6,6%
	Mujeres	2	,1%	5	,3%	7	,4%
	Total	22	1,4%	92	5,7%	114	7,1%
REGIÓN DE ATACAMA	Hombres	10	,6%	30	1,9%	40	2,5%
	Mujeres	1	,1%	1	,1%	2	,1%
	Total	11	,7%	31	1,9%	42	2,6%
REGIÓN DE COQUIMBO	Hombres	45	2,8%	77	4,8%	122	7,6%
	Mujeres	5	,3%	4	,2%	9	,6%
	Total	50	3,1%	81	5,0%	131	8,1%
REGIÓN DE VALPARAÍSO	Hombres	27	1,7%	57	3,5%	84	5,2%
	Mujeres	3	,2%	6	,4%	9	,6%
	Total	30	1,9%	63	3,9%	93	5,8%
REGIÓN METROPOLITANA DE SANTIAGO	Hombres	250	15,5%	537	33,3%	787	48,8%
	Mujeres	9	,6%	27	1,7%	36	2,2%
	Total	259	16,1%	564	35,0%	823	51,1%
REGIÓN DEL LIBERTADOR GENERAL BERNARDO O'HIGGINS	Hombres	16	1,0%	35	2,2%	51	3,2%
	Mujeres	3	,2%	2	,1%	5	,3%
	Total	19	1,2%	37	2,3%	56	3,5%
REGIÓN DEL MAULE	Hombres	22	1,4%	31	1,9%	53	3,3%
	Mujeres	4	,2%	5	,3%	9	,6%
	Total	26	1,6%	36	2,2%	62	3,8%
REGIÓN DE ÑUBLE <sup>30</sup>	Hombres	0	0%	0	0%	0	0%

<sup>30</sup> La región de Ñuble no dispone de centros privados (CIP, CRC o CSC) en el mismo territorio. No obstante, de requerirse, el CIP-CRC Coronel y el CSC Concepción, de la región del Biobío, presenta cobertura y oferta de estas sanciones para ambas regiones.



REGIÓN	SEXO	CRC - CENTRO DE INTERNACION EN REGIMEN CERRADO		CSC - CENTRO SEMICERRADO		TOTAL	
		RECUENTO	% TOTAL	RECUENTO	% TOTAL	RECUENTO	% TOTAL
	Mujeres	0	0%	0	0%	0	0%
	Total	0	0%	0	0%	0	0%
REGIÓN DE BIOBÍO	Hombres	21	1,3%	17	1,1%	38	2,4%
	Mujeres	3	,2%	2	,1%	5	,3%
	Total	24	1,5%	19	1,2%	43	2,7%
REGIÓN DE LA ARAUCANÍA	Hombres	26	1,6%	30	1,9%	56	3,5%
	Mujeres	4	,2%	4	,2%	8	,5%
	Total	30	1,9%	34	2,1%	64	4,0%
REGIÓN DE LOS RÍOS <sup>31</sup>	Hombres	14	,9%			14	,9%
	Mujeres	0	0%			0	0%
	Total	14	,9%			14	,9%
REGIÓN DE LOS LAGOS	Hombres	17	1,1%	19	1,2%	36	2,2%
	Mujeres	0	0%	1	,1%	1	,1%
	Total	17	1,1%	20	1,2%	37	2,3%
REGIÓN DE AYSÉN	Hombres	7	,4%	2	,1%	9	,6%
	Mujeres	1	,1%	0	0%	1	,1%
	Total	8	,5%	2	,1%	10	,6%
REGIÓN DE MAGALLANES Y LA ANTÁRTICA CHILENA	Hombres	6	,4%	8	,5%	14	,9%
	Mujeres	0	0%	1	,1%	1	,1%
	Total	6	,4%	9	,6%	15	,9%
<b>TOTAL</b>	<b>Hombres</b>	<b>508</b>	<b>31,5%</b>	<b>999</b>	<b>62,0%</b>	<b>1.507</b>	<b>93,5%</b>
	<b>Mujeres</b>	<b>41</b>	<b>2,5%</b>	<b>64</b>	<b>4,0%</b>	<b>105</b>	<b>6,5%</b>
	<b>Total</b>	<b>549</b>	<b>34,1%</b>	<b>1.063</b>	<b>65,9%</b>	<b>1.612</b>	<b>100%</b>

Fuente: SENAINFO DEPLAE

Tabla 266. Atendidos (por línea) en sanciones privativas de libertad, según categoría causal de ingreso y modelo de intervención. Año 2020

CATEGORÍA CAUSAL DE INGRESO	CRC - CENTRO DE INTERNACION EN REGIMEN CERRADO		CSC - CENTRO SEMICERRADO		TOTAL	
	RECUENTO	% TOTAL	RECUENTO	% TOTAL	RECUENTO	% TOTAL
CUASIDELITOS	1	,1%	1	,1%	2	,1%
DELITOS CONTRA EL ORDEN Y SEGURIDAD PÚBLICA	2	,1%	4	,2%	6	,4%
DELITOS CONTRA LA FE PÚBLICA, FALSIFICACIONES, FALSOS TESTIMONIOS Y PERJURIO	1	,1%	0	0%	1	,1%
DELITOS CONTRA LA LIBERTAD E INTIMIDAD DE LAS PERSONAS	2	,1%	1	,1%	3	,2%

<sup>31</sup> La región de Los Ríos no dispone de Centro Semicerrado en el territorio. De requerirse, el Centro Semicerrado de la región de los Lagos presenta cobertura y oferta de esta sanción para ambas regiones.

CATEGORÍA CAUSAL DE INGRESO	CRC - CENTRO DE INTERNACION EN REGIMEN CERRADO		CSC - CENTRO SEMICERRADO		TOTAL	
	RECUENTO	% TOTAL	RECUENTO	% TOTAL	RECUENTO	% TOTAL
DELITOS CONTRA LA PROPIEDAD	427	26,5%	942	58,4%	1.369	84,9%
DELITOS CONTRA LAS PERSONAS	82	5,1%	69	4,3%	151	9,4%
DELITOS CONTRA ORDEN FLIA, MORALIDAD PUBLICA E INTEGRIDAD SEXUAL	11	,7%	9	,6%	20	1,2%
FALTAS LEY 20.000 TRAFICO ILICITO DE ESTUPEFACIENTES Y SUS. SICOTROPICAS	1	,1%	1	,1%	2	,1%
INFRACCIONES OTROS TEXTOS LEGALES	0	0%	1	,1%	1	,1%
LEY 17.798 CONTROL DE ARMAS	3	,2%	13	,8%	16	1,0%
LEY 18.290 TRANSITO	1	,1%	1	,1%	2	,1%
OTROS DELITOS	4	,2%	2	,1%	6	,4%
QUEBRANTAMIENTO DE SENTENCIAS Y LOS QUE DURANTE UNA CONDENA DELINQUEN	12	,7%	14	,9%	26	1,6%
SE MANTIENEN REGISTROS ANTIGUOS	0	0%	1	,1%	1	,1%
TRAFICO ILICITO DE ESTUPEFACIENTES Y SUSTANCIAS SICOTROPICAS	2	,1%	4	,2%	6	,4%
<b>TOTAL</b>	<b>549</b>	<b>34,1%</b>	<b>1.063</b>	<b>65,9%</b>	<b>1.612</b>	<b>100%</b>

Fuente: SENAINFO DEPLAE

### 3.4. Egresados

#### 3.4.1 SANCIÓN EN MEDIO LIBRE

Durante el 2020 **egresaron 2.698 adolescentes y jóvenes de los proyectos ejecutantes de sanciones en medio libre**. Es importante señalar que en el 64,9% de los casos egresados el tribunal decreta el cumplimiento de la sanción (n=1.750); en el 15,8% de los casos el tribunal decreta la suspensión de la condena (n=427), en el 5,6% de los casos el tribunal decreta la remisión de la condena (n= 150) y, en el 5% el tribunal decreta el traslado del adolescente o joven para continuar la sanción en otro programa (n=135).

A continuación, se presentan cruces con variables de interés:

Tabla 267. Número de NNAA egresados de sanciones en medio libre según modelo. Año 2020

MODELO	FRECUENCIA	PORCENTAJE
PLA - PROGRAMA DE LIBERTAD ASISTIDA	900	33,4%
PLE - PROGRAMA DE LIBERTAD ASISTIDA ESPECIAL	1464	54,3%
SBC - SERVICIOS EN BENEFICIO DE LA COMUNIDAD Y REPARACIÓN DEL DAÑO	334	12,4%
<b>TOTAL</b>	<b>2.698</b>	<b>100%</b>

Fuente: SENAINFO DEPLAE

Tabla 268. NNAA egresados de sanciones en medio libre según región, sexo y tramo de edad. Año 2020

REGIÓN	SEXO	TRAMO DE EDAD						TOTAL	
		14 - 15 AÑOS		16 - 17 AÑOS		18 Y MÁS AÑOS		RECUENTO	% TOTAL
		RECUENTO	% TOTAL	RECUENTO	% TOTAL	RECUENTO	% TOTAL		
REGIÓN DE ARICA Y PARINACOTA	Hombres	0	0%	9	,3%	50	1,9%	59	2,2%
	Mujeres	1	,0%	2	,1%	7	,3%	10	,4%
	Total	1	,0%	11	,4%	57	2,1%	69	2,6%
REGIÓN DE TARAPACÁ	Hombres	1	,0%	9	,3%	95	3,5%	105	3,9%
	Mujeres	0	0%	4	,1%	21	,8%	25	,9%
	Total	1	,0%	13	,5%	116	4,3%	130	4,8%
REGIÓN DE ANTOFAGASTA	Hombres	0	0%	9	,3%	110	4,1%	119	4,4%
	Mujeres	0	0%	3	,1%	20	,7%	23	,9%
	Total	0	0%	12	,4%	130	4,8%	142	5,3%
REGIÓN DE ATACAMA	Hombres	1	,0%	12	,4%	48	1,8%	61	2,3%
	Mujeres	0	0%	0	0%	3	,1%	3	,1%
	Total	1	,0%	12	,4%	51	1,9%	64	2,4%
REGIÓN DE COQUIMBO	Hombres	1	,0%	14	,5%	77	2,9%	92	3,4%
	Mujeres	0	0%	0	0%	15	,6%	15	,6%
	Total	1	,0%	14	,5%	92	3,4%	107	4,0%
REGIÓN DE	Hombres	1	,0%	40	1,5%	218	8,1%	259	9,6%

REGIÓN	SEXO	TRAMO DE EDAD						TOTAL	
		14 - 15 AÑOS		16 - 17 AÑOS		18 Y MÁS AÑOS		RECUENTO	% TOTAL
		RECUENTO	% TOTAL	RECUENTO	% TOTAL	RECUENTO	% TOTAL		
VALPARAÍSO	Mujeres	1	,0%	4	,1%	27	1,0%	32	1,2%
	Total	2	,1%	44	1,6%	245	9,1%	291	10,8%
REGIÓN METROPOLITANA DE SANTIAGO	Hombres	14	,5%	177	6,6%	719	26,6%	910	33,7%
	Mujeres	2	,1%	37	1,4%	121	4,5%	160	5,9%
	Total	16	,6%	214	7,9%	840	31,1%	1.070	39,7%
REGIÓN DEL LIBERTADOR GENERAL BERNARDO O'HIGGINS	Hombres	1	,0%	7	,3%	61	2,3%	69	2,6%
	Mujeres	0	0%	3	,1%	4	,1%	7	,3%
	Total	1	,0%	10	,4%	65	2,4%	76	2,8%
REGIÓN DEL MAULE	Hombres	2	,1%	18	,7%	119	4,4%	139	5,2%
	Mujeres	1	,0%	2	,1%	12	,4%	15	,6%
	Total	3	,1%	20	,7%	131	4,9%	154	5,7%
REGIÓN DE ÑUBLE	Hombres	0	0%	1	,0%	40	1,5%	41	1,5%
	Mujeres	0	0%	2	,1%	3	,1%	5	,2%
	Total	0	0%	3	,1%	43	1,6%	46	1,7%
REGIÓN DE BIOBÍO	Hombres	0	0%	27	1,0%	142	5,3%	169	6,3%
	Mujeres	1	,0%	4	,1%	17	,6%	22	,8%
	Total	1	,0%	31	1,1%	159	5,9%	191	7,1%
REGIÓN DE LA ARAUCANÍA	Hombres	1	,0%	13	,5%	120	4,4%	134	5,0%
	Mujeres	0	0%	2	,1%	14	,5%	16	,6%
	Total	1	,0%	15	,6%	134	5,0%	150	5,6%
REGIÓN DE LOS RÍOS	Hombres	0	0%	13	,5%	57	2,1%	70	2,6%
	Mujeres	0	0%	0	0%	7	,3%	7	,3%
	Total	0	0%	13	,5%	64	2,4%	77	2,9%
REGIÓN DE LOS LAGOS	Hombres	1	,0%	9	,3%	72	2,7%	82	3,0%
	Mujeres	0	0%	2	,1%	8	,3%	10	,4%
	Total	1	,0%	11	,4%	80	3,0%	92	3,4%
REGIÓN DE AYSÉN	Hombres	0	0%	4	,1%	13	,5%	17	,6%
	Mujeres	0	0%	0	0%	2	,1%	2	,1%
	Total	0	0%	4	,1%	15	,6%	19	,7%
REGIÓN DE MAGALLANES Y LA ANTÁRTICA CHILENA	Hombres	0	0%	4	,1%	13	,5%	17	,6%
	Mujeres	0	0%	0	0%	3	,1%	3	,1%
	Total	0	0%	4	,1%	16	,6%	20	,7%
<b>TOTAL</b>	<b>Hombres</b>	<b>23</b>	<b>,9%</b>	<b>366</b>	<b>13,6%</b>	<b>1.954</b>	<b>72,4%</b>	<b>2.343</b>	<b>86,8%</b>
	<b>Mujeres</b>	<b>6</b>	<b>,2%</b>	<b>65</b>	<b>2,4%</b>	<b>284</b>	<b>10,5%</b>	<b>355</b>	<b>13,2%</b>
	<b>Total</b>	<b>29</b>	<b>1,1%</b>	<b>431</b>	<b>16,0%</b>	<b>2.238</b>	<b>83,0%</b>	<b>2.698</b>	<b>100%</b>

Fuente: SENAINFO DEPLAE

Tabla 269. NNAA egresados de sanciones en medio libre, según causal de egreso y modelo de intervención. Año 2020

CAUSAL EGRESO	PLA - PROGRAMA DE LIBERTAD ASISTIDA		PLE - PROGRAMA DE LIBERTAD ASISTIDA ESPECIAL		SBC - SERVICIOS EN BENEFICIO DE LA COMUNIDAD Y REPARACION DEL DAÑO		TOTAL	
	RECuento	% TOTAL	RECuento	% TOTAL	RECuento	% TOTAL	RECuento	% TOTAL
INGRESA A OTRA MEDIDA O SANCIÓN Y NO PUEDE CUMPLIR AMBAS SIMULTÁNEAMENTE	17	0,6%	51	1,9%	4	0,1%	72	2,7%
NUNCA SE ESTABLECE CONTACTO CON EL ADOLESCENTE	1	0,0%	1	0,0%	0	0,0%	2	0,1%
SE ELABORO PII Y SE ENVIA A TRIBUNAL	9	0,3%	23	0,9%	0	0,0%	32	1,2%
SOBRESEIMIENTO DEFINITIVO	24	0,9%	23	0,9%	22	0,8%	69	2,6%
SOBRESEIMIENTO TEMPORAL	0	0,0%	2	0,1%	0	0,0%	2	0,1%
TRIBUNAL DECRETA CUMPLIMIENTO DE LA SANCIÓN O SALIDA ALTERNATIVA	669	24,8%	921	34,1%	160	5,9%	1.750	64,9%
TRIBUNAL DECRETA QUEBRANTAMIENTO	6	0,2%	17	0,6%	18	0,7%	41	1,5%
TRIBUNAL DECRETA REMISIÓN DE LA SANCION	36	1,3%	99	3,7%	15	0,6%	150	5,6%
TRIBUNAL DECRETA SUSPENSIÓN DE LA CONDENA	104	3,9%	248	9,2%	75	2,8%	427	15,8%
TRIBUNAL DECRETA SUSTITUCIÓN DE MEDIDA CAUTELAR O SANCION	1	0,0%	2	0,1%	12	0,4%	15	0,6%
TRIBUNAL DECRETA TRASLADO PARA CONTINUAR SANCIÓN O MEDIDA EN OTRO CENTRO O PROGRAMA	33	1,2%	76	2,8%	26	1,0%	135	5,0%
TRIBUNAL REVOCA LA SANCIÓN	0	0,0%	1	0,0%	2	0,1%	3	0,1%
<b>Total</b>	<b>900</b>	<b>33,4%</b>	<b>1.464</b>	<b>54,3%</b>	<b>334</b>	<b>12,4%</b>	<b>2.698</b>	<b>100,0%</b>

Fuente: SENAINFO DEPLAE

Gráfico 65. Distribución de las causales de egreso de los jóvenes y adolescentes egresados de sanciones privativas de libertad. Año 2020

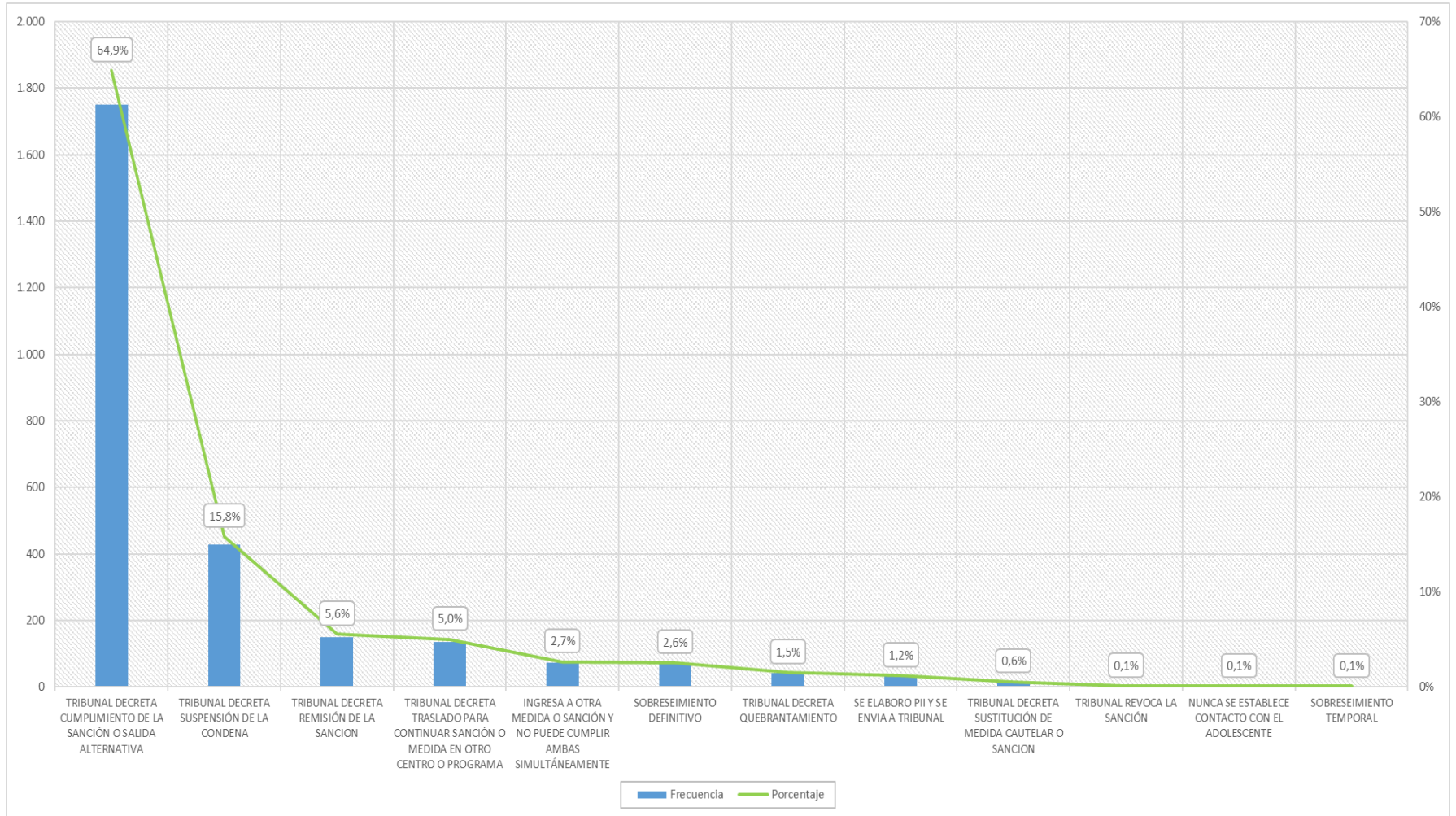

Fuente: SENAINFO DEPLAE

### 3.4.2 SANCIÓN PRIVATIVA DE LIBERTAD

Durante el 2020 **egresaron 845 adolescentes y jóvenes sancionados en cumplimiento en centros privados de libertad (CRC o CSC)**. Es importante señalar que en el 29,6% de los casos egresados el tribunal decreta el cumplimiento de la sanción (n=250), en cambio, en el 16% de los adolescentes y jóvenes presentan incumplimiento de la sanción sin que exista pronunciamiento o resolución del tribunal (n=135), correspondientes todos a centro semicerrado. Además, en el 14,9% de los egresos el tribunal decreta la sustitución de la sanción (n=126) y en el 7,3% de los casos el tribunal decreta sustitución condicional de sanción privativa de libertad (n=62).

Tabla 270. Número de NNAA egresados de sanciones privativas de libertad según modelo. Año 2020

MODELO	FRECUENCIA	PORCENTAJE
CRC - CENTRO DE INTERNACIÓN EN RÉGIMEN CERRADO	392	46,4%
CSC - CENTRO SEMICERRADO	453	53,6%
TOTAL	845	100%

Fuente: SENAINFO DEPLAE

Tabla 271. NNAA egresados de sanciones privativas de libertad, según región, sexo y tramo de edad. Año 2020

REGIÓN	SEXO	TRAMO DE EDAD						TOTAL	
		14 - 15 AÑOS		16 - 17 AÑOS		18 Y MÁS AÑOS		RECuento	% TOTAL
		RECuento	% TOTAL	RECuento	% TOTAL	RECuento	% TOTAL		
REGIÓN DE ARICA Y PARINACOTA	Hombres	0	0%	4	,5%	12	1,4%	16	1,9%
	Mujeres	0	0%	1	,1%	0	0%	1	,1%
	Total	0	0%	5	,6%	12	1,4%	17	2,0%
REGIÓN DE TARAPACÁ	Hombres	0	0%	2	,2%	27	3,2%	29	3,4%
	Mujeres	0	0%	0	0%	4	,5%	4	,5%
	Total	0	0%	2	,2%	31	3,7%	33	3,9%
REGIÓN DE ANTOFAGASTA	Hombres	0	0%	2	,2%	40	4,7%	42	5,0%
	Mujeres	0	0%	0	0%	4	,5%	4	,5%
	Total	0	0%	2	,2%	44	5,2%	46	5,4%
REGIÓN DE ATACAMA	Hombres	2	,2%	1	,1%	18	2,1%	21	2,5%
	Mujeres	0	0%	0	0%	1	,1%	1	,1%
	Total	2	,2%	1	,1%	19	2,2%	22	2,6%
REGIÓN DE COQUIMBO	Hombres	0	0%	6	,7%	68	8,0%	74	8,8%
	Mujeres	0	0%	0	0%	5	,6%	5	,6%
	Total	0	0%	6	,7%	73	8,6%	79	9,3%
REGIÓN DE VALPARAÍSO	Hombres	0	0%	10	1,2%	31	3,7%	41	4,9%
	Mujeres	0	0%	2	,2%	2	,2%	4	,5%
	Total	0	0%	12	1,4%	33	3,9%	45	5,3%
REGIÓN METROPOLITANA	Hombres	4	,5%	59	7,0%	357	42,2%	420	49,7%

REGIÓN	SEXO	TRAMO DE EDAD						TOTAL	
		14 - 15 AÑOS		16 - 17 AÑOS		18 Y MÁS AÑOS		RECUENTO	% TOTAL
		RECUENTO	% TOTAL	RECUENTO	% TOTAL	RECUENTO	% TOTAL		
DE SANTIAGO	Mujeres	0	0%	8	,9%	14	1,7%	22	2,6%
	Total	4	,5%	67	7,9%	371	43,9%	442	52,3%
REGIÓN DEL LIBERTADOR GENERAL BERNARDO O'HIGGINS	Hombres	0	0%	5	,6%	21	2,5%	26	3,1%
	Mujeres	0	0%	1	,1%	1	,1%	2	,2%
	Total	0	0%	6	,7%	22	2,6%	28	3,3%
REGIÓN DEL MAULE	Hombres	0	0%	11	1,3%	15	1,8%	26	3,1%
	Mujeres	0	0%	1	,1%	1	,1%	2	,2%
	Total	0	0%	12	1,4%	16	1,9%	28	3,3%
REGIÓN DE ÑUBLE <sup>32</sup>	Hombres								
	Mujeres								
	Total								
REGIÓN DE BIOBÍO	Hombres	0	0%	5	,6%	18	2,1%	23	2,7%
	Mujeres	0	0%	0	0%	3	,4%	3	,4%
	Total	0	0%	5	,6%	21	2,5%	26	3,1%
REGIÓN DE LA ARAUCANÍA	Hombres	0	0%	5	,6%	25	3,0%	30	3,6%
	Mujeres	0	0%	2	,2%	2	,2%	4	,5%
	Total	0	0%	7	,8%	27	3,2%	34	4,0%
REGIÓN DE LOS RÍOS	Hombres	0	0%	2	,2%	6	,7%	8	,9%
	Mujeres	0	0%	0	0%	0	0%	0	0%
	Total	0	0%	2	,2%	6	,7%	8	,9%
REGIÓN DE LOS LAGOS	Hombres	0	0%	5	,6%	19	2,2%	24	2,8%
	Mujeres	0	0%	0	0%	1	,1%	1	,1%
	Total	0	0%	5	,6%	20	2,4%	25	3,0%
REGIÓN DE AYSÉN	Hombres	0	0%	0	0%	3	,4%	3	,4%
	Mujeres	0	0%	0	0%	0	0%	0	0%
	Total	0	0%	0	0%	3	,4%	3	,4%
REGIÓN DE MAGALLANES Y LA ANTÁRTICA CHILENA	Hombres	0	0%	1	,1%	7	,8%	8	,9%
	Mujeres	0	0%	0	0%	1	,1%	1	,1%
	Total	0	0%	1	,1%	8	,9%	9	1,1%
TOTAL	Hombres	6	,7%	118	14,0%	667	78,9%	791	93,6%
	Mujeres	0	0%	15	1,8%	39	4,6%	54	6,4%
	Total	6	,7%	133	15,7%	706	83,6%	845	100%

Fuente: SENAINFO DEPLAE

<sup>32</sup> Es importante señalar que la región de Ñuble no cuenta con oferta de centros privados, siendo los jóvenes de esta procedencia atendidos en centros privados de la región de Biobío u otra, de acuerdo a la estimación del tribunal.



Tabla 272. NNAA egresados de sanciones privativas de libertad, según causal de egreso y modelo de intervención. Año 2020

CAUSAL DE EGRESO	CRC - CENTRO DE INTERNACION EN REGIMEN CERRADO		CSC - CENTRO SEMICERRADO		TOTAL	
	RECUENTO	% TOTAL	RECUENTO	% TOTAL	RECUENTO	% TOTAL
FUGA DESDE CENTRO CERRADO	1	0,1%	0	0,0%	1	0,1%
INCUMPLIMIENTO DE SANCION O MEDIDA (SIN PRONUNCIAMIENTO O RESOLUCION DEL TRIBUNAL)	0	0,0%	135	16,0%	135	16,0%
INGRESA A OTRA MEDIDA O SANCIÓN Y NO PUEDE CUMPLIR AMBAS SIMULTÁNEAMENTE	5	0,6%	47	5,6%	52	6,2%
NUNCA SE ESTABLECE CONTACTO CON EL ADOLESCENTE	0	0,0%	3	0,4%	3	0,4%
SOBRESEIMIENTO DEFINITIVO	0	0,0%	17	2,0%	17	2,0%
TRASLADO AUTORIZADO POR EL DIRECTOR NACIONAL	12	1,4%	3	0,4%	15	1,8%
TRIBUNAL DECRETA CUMPLIMIENTO DE LA SANCIÓN O SALIDA ALTERNATIVA	124	14,7%	126	14,9%	250	29,6%
TRIBUNAL DECRETA QUEBRANTAMIENTO	0	0,0%	8	0,9%	8	0,9%
TRIBUNAL DECRETA REMISIÓN DE LA SANCION	5	0,6%	16	1,9%	21	2,5%
TRIBUNAL DECRETA SUSPENSIÓN DE LA CONDENA	1	0,1%	55	6,5%	56	6,6%
TRIBUNAL DECRETA SUSTITUCIÓN CONDICIONAL DE SANCIÓN PRIVATIVA DE LIBERTAD	57	6,7%	5	0,6%	62	7,3%
TRIBUNAL DECRETA SUSTITUCIÓN DE MEDIDA CAUTELAR O SANCION	93	11,0%	33	3,9%	126	14,9%
TRIBUNAL DECRETA TRASLADO A SECCION JUVENIL GENCHI	45	5,3%	0	0,0%	45	5,3%
TRIBUNAL DECRETA TRASLADO PARA CONTINUAR SANCIÓN O MEDIDA EN OTRO CENTRO O PROGRAMA	46	5,4%	5	0,6%	51	6,0%
TRIBUNAL DECRETA TRASLADO POR CUMPLIMIENTO PARCIAL EN SANCIÓN MIXTA	2	0,2%	0	0,0%	2	0,2%
TRIBUNAL REVOCA LA SANCIÓN	1	0,1%	0	0,0%	1	0,1%
<b>Total</b>	<b>392</b>	<b>46,4%</b>	<b>453</b>	<b>53,6%</b>	<b>845</b>	<b>100,0%</b>

Fuente: SENAINFO DEPLAE

Gráfico 66. Distribución de las causales de egreso de los jóvenes y adolescentes egresados de sanciones privativas de libertad. Año 2020

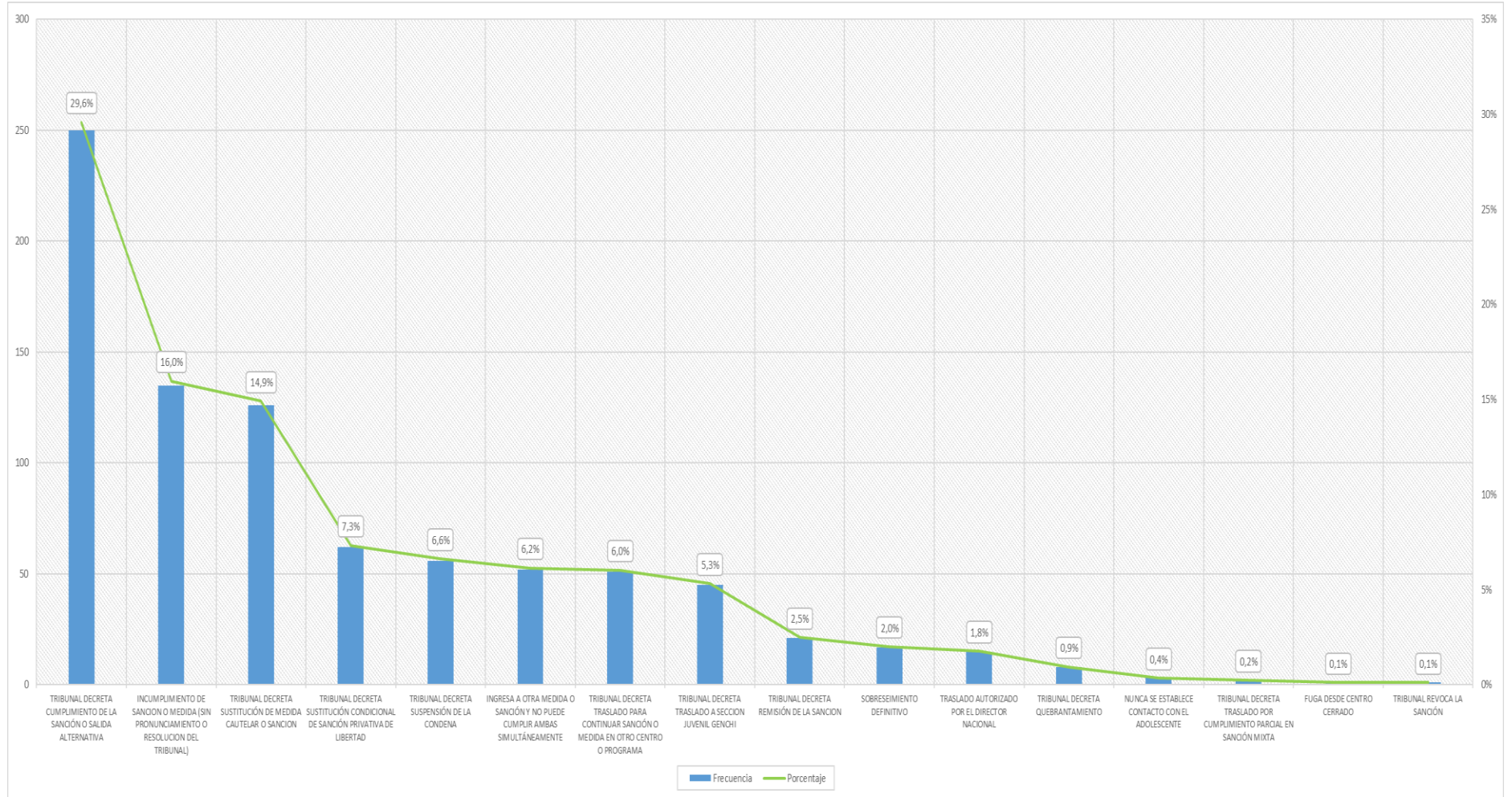

Fuente: SENAINFO DEPLAE

### 3.5 Vigentes al 30 de junio y 31 de diciembre de 2020

Tabla 273. N° de proyectos, plazas disponibles, plazas utilizadas y porcentaje de ocupación respecto de sanciones, según tipo de proyecto y modelo. Año 2020

TIPO DE PROYECTO	MODELO	SITUACIÓN AL 30 DE JUNIO DE 2020				SITUACIÓN AL 31 DE DICIEMBRE DE 2020			
		N° DE PROYECTOS	N° DE PLAZAS DISPONIBLES	PLAZAS UTILIZADA	% OCUPACIÓN	N° DE PROYECTOS	N° DE PLAZAS DISPONIBLES	PLAZAS UTILIZADA	% OCUPACIÓN
MEDIO LIBRE	PLA - PROGRAMA DE LIBERTAD ASISTIDA	46	1.931	913	47,3%	46	1.931	768	39,8%
	PLE - PROGRAMA DE LIBERTAD ASISTIDA ESPECIAL	55	4.165	2.468	59,3%	55	4.165	2.237	53,7%
	SBC - SERVICIOS EN BENEFICIO DE LA COMUNIDAD Y REPARACIÓN DEL DAÑO	25	1.807	506	28,0%	25	1.807	489	27,1%
PRIVADO DE LIBERTAD	CRC - CENTRO DE INTERNACIÓN EN RÉGIMEN CERRADO	16	835	200	24,0%	16	835	180	21,6%
	CSC - CENTRO SEMICERRADO	16	531	465	87,6%	16	531	511	96,2%
<b>Total</b>		<b>158</b>	<b>9.269</b>	<b>4552</b>	<b>49,1%</b>	<b>158</b>	<b>9.269</b>	<b>4.185</b>	<b>45,2%</b>

Fuente: SENAINFO DEPLAE

Tabla 274. N° de proyectos, plazas disponibles y utilizadas en sanciones, según región, tipo de proyecto y modelo de intervención, al 30 de junio de 2020

REGIÓN	TIPO DE PROYECTO	MODELO DE INTERVENCIÓN	N° DE PROYECTOS	N° DE PLAZAS DISPONIBLE	SITUACIÓN AL 30 DE JUNIO	
					PLAZAS UTILIZADAS	% OCUPACIÓN
REGIÓN DE ARICA Y PARINACOTA	MEDIO LIBRE OCAS	PLA - PROGRAMA DE LIBERTAD ASISTIDA	1	22	35	159,1%
		PLE - PROGRAMA DE LIBERTAD ASISTIDA ESPECIAL	1	38	46	121,1%
	PRIVADO LIBERTAD SENAME	CRC - CENTRO DE INTERNACION EN REGIMEN CERRADO	1	40	6	15,0%
		CSC - CENTRO SEMICERRADO	1	20	13	65,0%
REGIÓN DE TARAPACÁ	MEDIO LIBRE OCAS	PLA - PROGRAMA DE LIBERTAD ASISTIDA	1	77	22	28,6%
		PLE - PROGRAMA DE LIBERTAD ASISTIDA ESPECIAL	1	184	168	91,3%
		SBC - SERVICIOS EN BENEFICIO DE LA COMUNIDAD Y REPARACION DEL DAÑO	1	120	36	30%
	PRIVADO LIBERTAD SENAME	CRC - CENTRO DE INTERNACION EN REGIMEN CERRADO	1	18	6	33,3%
		CSC - CENTRO SEMICERRADO	1	20	29	145,0%
REGIÓN DE ANTOFAGASTA	MEDIO LIBRE OCAS	PLA - PROGRAMA DE LIBERTAD ASISTIDA	3	120	36	30%
		PLE - PROGRAMA DE LIBERTAD ASISTIDA ESPECIAL	3	190	111	58,4%
		SBC - SERVICIOS EN BENEFICIO DE LA COMUNIDAD Y REPARACION DEL DAÑO	1	115	32	27,8%
	PRIVADO LIBERTAD SENAME	CRC - CENTRO DE INTERNACION EN REGIMEN CERRADO	1	28	8	28,6%
		CSC - CENTRO SEMICERRADO	1	26	60	230,8%
REGIÓN DE ATACAMA	MEDIO LIBRE OCAS	PLA - PROGRAMA DE LIBERTAD ASISTIDA	1	52	22	42,3%
		PLE - PROGRAMA DE LIBERTAD ASISTIDA ESPECIAL	1	110	53	48,2%
		SBC - SERVICIOS EN BENEFICIO DE LA COMUNIDAD Y REPARACION DEL DAÑO	1	22	6	27,3%
	PRIVADO LIBERTAD SENAME	CRC - CENTRO DE INTERNACION EN REGIMEN CERRADO	1	48	6	12,5%
		CSC - CENTRO SEMICERRADO	1	20	11	55,0%

REGIÓN	TIPO DE PROYECTO	MODELO DE INTERVENCIÓN	N° DE PROYECTOS	N° DE PLAZAS DISPONIBLE	SITUACIÓN AL 30 DE JUNIO	
					PLAZAS UTILIZADAS	% OCUPACIÓN
REGIÓN DE COQUIMBO	MEDIO LIBRE OCAS	PLA - PROGRAMA DE LIBERTAD ASISTIDA	2	103	49	47,6%
		PLE - PROGRAMA DE LIBERTAD ASISTIDA ESPECIAL	2	145	86	59,3%
		SBC - SERVICIOS EN BENEFICIO DE LA COMUNIDAD Y REPARACION DEL DAÑO	1	40	5	12,5%
	PRIVADO LIBERTAD SENAME	CRC - CENTRO DE INTERNACION EN REGIMEN CERRADO	1	20	24	120%
		CSC - CENTRO SEMICERRADO	1	24	40	166,7%
REGIÓN DE VALPARAÍSO	MEDIO LIBRE OCAS	PLA - PROGRAMA DE LIBERTAD ASISTIDA	4	160	97	60,6%
		PLE - PROGRAMA DE LIBERTAD ASISTIDA ESPECIAL	7	459	248	54,0%
		SBC - SERVICIOS EN BENEFICIO DE LA COMUNIDAD Y REPARACION DEL DAÑO	3	145	54	37,2%
	PRIVADO LIBERTAD SENAME	CRC - CENTRO DE INTERNACION EN REGIMEN CERRADO	1	80	7	8,8%
		CSC - CENTRO SEMICERRADO	1	76	36	47,4%
REGIÓN METROPOLITANA DE SANTIAGO	MEDIO LIBRE OCAS	PLA - PROGRAMA DE LIBERTAD ASISTIDA	14	834	405	48,6%
		PLE - PROGRAMA DE LIBERTAD ASISTIDA ESPECIAL	15	1.425	920	64,6%
		SBC - SERVICIOS EN BENEFICIO DE LA COMUNIDAD Y REPARACION DEL DAÑO	7	750	202	26,9%
	PRIVADO LIBERTAD SENAME	CRC - CENTRO DE INTERNACION EN REGIMEN CERRADO	2	236	94	39,8%
		CSC - CENTRO SEMICERRADO	3	168	205	122,0%
REGIÓN DEL LIBERTADOR GENERAL BERNARDO O'HIGGINS	MEDIO LIBRE OCAS	PLA - PROGRAMA DE LIBERTAD ASISTIDA	2	55	42	76,4%
		PLE - PROGRAMA DE LIBERTAD ASISTIDA ESPECIAL	3	209	166	79,4%
		SBC - SERVICIOS EN BENEFICIO DE LA COMUNIDAD Y REPARACION DEL DAÑO	1	95	13	13,7%
	PRIVADO LIBERTAD SENAME	CRC - CENTRO DE INTERNACION EN REGIMEN CERRADO	1	64	6	9,4%
		CSC - CENTRO SEMICERRADO	1	28	20	71,4%
REGIÓN DEL MAULE	MEDIO LIBRE OCAS	PLA - PROGRAMA DE LIBERTAD ASISTIDA	4	127	46	36,2%
		PLE - PROGRAMA DE LIBERTAD ASISTIDA ESPECIAL	4	280	140	50%
		SBC - SERVICIOS EN BENEFICIO DE LA COMUNIDAD Y REPARACION DEL DAÑO	2	100	17	17,0%
	PRIVADO LIBERTAD SENAME	CRC - CENTRO DE INTERNACION EN REGIMEN CERRADO	1	57	9	15,8%
		CSC - CENTRO SEMICERRADO	1	40	16	40%
REGIÓN DE ÑUBLE <sup>33</sup>	MEDIO LIBRE OCAS	PLA - PROGRAMA DE LIBERTAD ASISTIDA	1	20	21	105,0%
		PLE - PROGRAMA DE LIBERTAD ASISTIDA ESPECIAL	1	100	49	49,0%
REGIÓN DE BIOBÍO	MEDIO LIBRE OCAS	PLA - PROGRAMA DE LIBERTAD ASISTIDA	4	150	55	36,7%
		PLE - PROGRAMA DE LIBERTAD ASISTIDA ESPECIAL	6	295	137	46,4%
		SBC - SERVICIOS EN BENEFICIO DE LA COMUNIDAD Y REPARACION DEL DAÑO	2	70	19	27,1%
	PRIVADO LIBERTAD SENAME	CRC - CENTRO DE INTERNACION EN REGIMEN CERRADO	1	63	5	7,9%
		CSC - CENTRO SEMICERRADO	1	35	8	22,9%
REGIÓN DE LA	MEDIO LIBRE OCAS	PLA - PROGRAMA DE LIBERTAD ASISTIDA	3	97	43	44,3%

<sup>33</sup> La región de Ñuble no dispone de centros privativos (CIP, CRC o CSC) en el mismo territorio. No obstante, de requerirse, el CIP-CRC Coronel y el CSC Concepción, de la región del Biobío, presenta cobertura y oferta de estas sanciones para ambas regiones.

REGIÓN	TIPO DE PROYECTO	MODELO DE INTERVENCIÓN	N° DE PROYECTOS	N° DE PLAZAS DISPONIBLE	SITUACIÓN AL 30 DE JUNIO	
					PLAZAS UTILIZADAS	% OCUPACIÓN
ARAUCANÍA		PLE - PROGRAMA DE LIBERTAD ASISTIDA ESPECIAL	4	325	177	54,5%
		SBC - SERVICIOS EN BENEFICIO DE LA COMUNIDAD Y REPARACION DEL DAÑO	2	110	54	49,1%
	PRIVADO LIBERTAD SENAME	CRC - CENTRO DE INTERNACION EN REGIMEN CERRADO	1	47	7	14,9%
		CSC - CENTRO SEMICERRADO	1	30	15	50%
REGIÓN DE LOS RÍOS <sup>34</sup>	MEDIO LIBRE OCAS	PLA - PROGRAMA DE LIBERTAD ASISTIDA	1	24	8	33,3%
		PLE - PROGRAMA DE LIBERTAD ASISTIDA ESPECIAL	2	190	56	29,5%
		SBC - SERVICIOS EN BENEFICIO DE LA COMUNIDAD Y REPARACION DEL DAÑO	1	75	13	17,3%
	PRIVADO LIBERTAD SENAME	CRC - CENTRO DE INTERNACION EN REGIMEN CERRADO	1	54	7	13,0%
REGIÓN DE LOS LAGOS	MEDIO LIBRE OCAS	PLA - PROGRAMA DE LIBERTAD ASISTIDA	3	62	24	38,7%
		PLE - PROGRAMA DE LIBERTAD ASISTIDA ESPECIAL	3	145	74	51,0%
		SBC - SERVICIOS EN BENEFICIO DE LA COMUNIDAD Y REPARACION DEL DAÑO	1	100	35	35,0%
	PRIVADO LIBERTAD SENAME	CRC - CENTRO DE INTERNACION EN REGIMEN CERRADO	1	36	6	16,7%
		CSC - CENTRO SEMICERRADO	1	28	8	28,6%
REGIÓN DE AYSÉN	MEDIO LIBRE OCAS	PLA - PROGRAMA DE LIBERTAD ASISTIDA	1	18	6	33,3%
		PLE - PROGRAMA DE LIBERTAD ASISTIDA ESPECIAL	1	25	19	76,0%
		SBC - SERVICIOS EN BENEFICIO DE LA COMUNIDAD Y REPARACION DEL DAÑO	1	35	5	14,3%
	PRIVADO LIBERTAD SENAME	CRC - CENTRO DE INTERNACION EN REGIMEN CERRADO	1	20	7	35,0%
		CSC - CENTRO SEMICERRADO	1	6	2	33,3%
REGIÓN DE MAGALLANES Y LA ANTÁRTICA CHILENA	MEDIO LIBRE OCAS	PLA - PROGRAMA DE LIBERTAD ASISTIDA	1	10	2	20%
		PLE - PROGRAMA DE LIBERTAD ASISTIDA ESPECIAL	1	45	18	40%
		SBC - SERVICIOS EN BENEFICIO DE LA COMUNIDAD Y REPARACION DEL DAÑO	1	30	15	50%
	PRIVADO LIBERTAD SENAME	CRC - CENTRO DE INTERNACION EN REGIMEN CERRADO	1	24	2	8,3%
		CSC - CENTRO SEMICERRADO	1	10	2	20%
<b>TOTAL</b>			<b>158</b>	<b>9.269</b>	<b>4.552</b>	<b>49,1%</b>

Fuente: SENAINFO DEPLAE

<sup>34</sup> La región de Los Ríos no dispone de Centro Semicerrado en el territorio. De requerirse, el Centro Semicerrado de la región de los Lagos presenta cobertura y oferta de esta sanción para ambas regiones.

Tabla 275. N° de proyectos, plazas disponibles, plazas utilizadas y porcentaje de ocupación respecto de sanciones, según región, tipo de proyecto y modelo de intervención, al 31 de diciembre de 2020

REGIÓN	TIPO DE PROYECTO	MODELO DE INTERVENCIÓN	N° DE PROYECTOS	N° DE PLAZAS DISPONIBLE	SITUACIÓN AL 31 DE DICIEMBRE	
					PLAZAS UTILIZADAS	% OCUPACIÓN
REGIÓN DE ARICA Y PARINACOTA	MEDIO LIBRE OCAS	PLA - PROGRAMA DE LIBERTAD ASISTIDA	1	22	28	127,3%
		PLE - PROGRAMA DE LIBERTAD ASISTIDA ESPECIAL	1	38	37	97,4%
	PRIVADO LIBERTAD SENAME	CRC - CENTRO DE INTERNACION EN REGIMEN CERRADO	1	40	7	17,5%
		CSC - CENTRO SEMICERRADO	1	20	13	65,0%
REGIÓN DE TARAPACÁ	MEDIO LIBRE OCAS	PLA - PROGRAMA DE LIBERTAD ASISTIDA	1	77	17	22,1%
		PLE - PROGRAMA DE LIBERTAD ASISTIDA ESPECIAL	1	184	164	89,1%
		SBC - SERVICIOS EN BENEFICIO DE LA COMUNIDAD Y REPARACION DEL DAÑO	1	120	35	29,2%
	PRIVADO LIBERTAD SENAME	CRC - CENTRO DE INTERNACION EN REGIMEN CERRADO	1	18	7	38,9%
		CSC - CENTRO SEMICERRADO	1	20	22	110%
REGIÓN DE ANTOFAGASTA	MEDIO LIBRE OCAS	PLA - PROGRAMA DE LIBERTAD ASISTIDA	3	120	35	29,2%
		PLE - PROGRAMA DE LIBERTAD ASISTIDA ESPECIAL	3	190	107	56,3%
		SBC - SERVICIOS EN BENEFICIO DE LA COMUNIDAD Y REPARACION DEL DAÑO	1	115	28	24,3%
	PRIVADO LIBERTAD SENAME	CRC - CENTRO DE INTERNACION EN REGIMEN CERRADO	1	28	9	32,1%
		CSC - CENTRO SEMICERRADO	1	26	53	203,8%
REGIÓN DE ATACAMA	MEDIO LIBRE OCAS	PLA - PROGRAMA DE LIBERTAD ASISTIDA	1	52	18	34,6%
		PLE - PROGRAMA DE LIBERTAD ASISTIDA ESPECIAL	1	110	50	45,5%
		SBC - SERVICIOS EN BENEFICIO DE LA COMUNIDAD Y REPARACION DEL DAÑO	1	22	5	22,7%
	PRIVADO LIBERTAD SENAME	CRC - CENTRO DE INTERNACION EN REGIMEN CERRADO	1	48	4	8,3%
		CSC - CENTRO SEMICERRADO	1	20	14	70%
REGIÓN DE COQUIMBO	MEDIO LIBRE OCAS	PLA - PROGRAMA DE LIBERTAD ASISTIDA	2	103	48	46,6%
		PLE - PROGRAMA DE LIBERTAD ASISTIDA ESPECIAL	2	145	79	54,5%
		SBC - SERVICIOS EN BENEFICIO DE LA COMUNIDAD Y REPARACION DEL DAÑO	1	40	2	5,0%
	PRIVADO LIBERTAD SENAME	CRC - CENTRO DE INTERNACION EN REGIMEN CERRADO	1	20	13	65,0%
		CSC - CENTRO SEMICERRADO	1	24	34	141,7%
REGIÓN DE VALPARAÍSO	MEDIO LIBRE OCAS	PLA - PROGRAMA DE LIBERTAD ASISTIDA	4	160	77	48,1%
		PLE - PROGRAMA DE LIBERTAD ASISTIDA ESPECIAL	7	459	193	42,0%
		SBC - SERVICIOS EN BENEFICIO DE LA COMUNIDAD Y REPARACION DEL DAÑO	3	145	56	38,6%
	PRIVADO LIBERTAD SENAME	CRC - CENTRO DE INTERNACION EN REGIMEN CERRADO	1	80	6	7,5%
		CSC - CENTRO SEMICERRADO	1	76	34	44,7%
REGIÓN METROPOLITANA DE SANTIAGO	MEDIO LIBRE OCAS	PLA - PROGRAMA DE LIBERTAD ASISTIDA	14	834	330	39,6%
		PLE - PROGRAMA DE LIBERTAD ASISTIDA ESPECIAL	15	1.425	872	61,2%
		SBC - SERVICIOS EN BENEFICIO DE LA COMUNIDAD Y REPARACION DEL DAÑO	7	750	190	25,3%
	PRIVADO LIBERTAD SENAME	CRC - CENTRO DE INTERNACION EN REGIMEN CERRADO	2	236	85	36,0%
		CSC - CENTRO SEMICERRADO	3	168	268	159,5%



REGIÓN	TIPO DE PROYECTO	MODELO DE INTERVENCIÓN	N° DE PROYECTOS	N° DE PLAZAS DISPONIBLE	SITUACIÓN AL 31 DE DICIEMBRE	
					PLAZAS UTILIZADAS	% OCUPACIÓN
REGIÓN DEL LIBERTADOR GENERAL BERNARDO O'HIGGINS	MEDIO LIBRE OCAS	PLA - PROGRAMA DE LIBERTAD ASISTIDA	2	55	43	78,2%
		PLE - PROGRAMA DE LIBERTAD ASISTIDA ESPECIAL	3	209	153	73,2%
		SBC - SERVICIOS EN BENEFICIO DE LA COMUNIDAD Y REPARACION DEL DAÑO	1	95	10	10,5%
	PRIVADO LIBERTAD SENAME	CRC - CENTRO DE INTERNACION EN REGIMEN CERRADO	1	64	7	10,9%
		CSC - CENTRO SEMICERRADO	1	28	18	64,3%
REGIÓN DEL MAULE	MEDIO LIBRE OCAS	PLA - PROGRAMA DE LIBERTAD ASISTIDA	4	127	48	37,8%
		PLE - PROGRAMA DE LIBERTAD ASISTIDA ESPECIAL	4	280	124	44,3%
		SBC - SERVICIOS EN BENEFICIO DE LA COMUNIDAD Y REPARACION DEL DAÑO	2	100	26	26,0%
	PRIVADO LIBERTAD SENAME	CRC - CENTRO DE INTERNACION EN REGIMEN CERRADO	1	57	9	15,8%
		CSC - CENTRO SEMICERRADO	1	40	24	60%
REGIÓN DE ÑUBLE <sup>35</sup>	MEDIO LIBRE OCAS	PLA - PROGRAMA DE LIBERTAD ASISTIDA	1	20	23	115,0%
		PLE - PROGRAMA DE LIBERTAD ASISTIDA ESPECIAL	1	100	44	44,0%
REGIÓN DE BIOBÍO	MEDIO LIBRE OCAS	PLA - PROGRAMA DE LIBERTAD ASISTIDA	4	150	38	25,3%
		PLE - PROGRAMA DE LIBERTAD ASISTIDA ESPECIAL	6	295	124	42,0%
		SBC - SERVICIOS EN BENEFICIO DE LA COMUNIDAD Y REPARACION DEL DAÑO	2	70	22	31,4%
	PRIVADO LIBERTAD SENAME	CRC - CENTRO DE INTERNACION EN REGIMEN CERRADO	1	63	5	7,9%
		CSC - CENTRO SEMICERRADO	1	35	8	22,9%
REGIÓN DE LA ARAUCANÍA	MEDIO LIBRE OCAS	PLA - PROGRAMA DE LIBERTAD ASISTIDA	3	97	32	33,0%
		PLE - PROGRAMA DE LIBERTAD ASISTIDA ESPECIAL	4	325	152	46,8%
		SBC - SERVICIOS EN BENEFICIO DE LA COMUNIDAD Y REPARACION DEL DAÑO	2	110	53	48,2%
	PRIVADO LIBERTAD SENAME	CRC - CENTRO DE INTERNACION EN REGIMEN CERRADO	1	47	8	17,0%
		CSC - CENTRO SEMICERRADO	1	30	16	53,3%
REGIÓN DE LOS RÍOS <sup>36</sup>	MEDIO LIBRE OCAS	PLA - PROGRAMA DE LIBERTAD ASISTIDA	1	24	3	12,5%
		PLE - PROGRAMA DE LIBERTAD ASISTIDA ESPECIAL	2	190	42	22,1%
		SBC - SERVICIOS EN BENEFICIO DE LA COMUNIDAD Y REPARACION DEL DAÑO	1	75	12	16,0%
	PRIVADO LIBERTAD SENAME	CRC - CENTRO DE INTERNACION EN REGIMEN CERRADO	1	54	7	13,0%
REGIÓN DE LOS LAGOS	MEDIO LIBRE OCAS	PLA - PROGRAMA DE LIBERTAD ASISTIDA	3	62	13	21,0%
		PLE - PROGRAMA DE LIBERTAD ASISTIDA ESPECIAL	3	145	63	43,4%
		SBC - SERVICIOS EN BENEFICIO DE LA COMUNIDAD Y REPARACION DEL DAÑO	1	100	34	34,0%
	PRIVADO LIBERTAD SENAME	CRC - CENTRO DE INTERNACION EN REGIMEN CERRADO	1	36	5	13,9%
		CSC - CENTRO SEMICERRADO	1	28	4	14,3%

<sup>35</sup> La región de Ñuble no dispone de centros privativos (CIP, CRC o CSC) en el mismo territorio. No obstante, de requerirse, el CIP-CRC Coronel y el CSC Concepción, de la región del Biobío, presenta cobertura y oferta de estas sanciones para ambas regiones.

<sup>36</sup> La región de Los Ríos no dispone de Centro Semicerrado en el territorio. De requerirse, el Centro Semicerrado de la región de los Lagos presenta cobertura y oferta de esta sanción para ambas regiones.

REGIÓN	TIPO DE PROYECTO	MODELO DE INTERVENCIÓN	N° DE PROYECTOS	N° DE PLAZAS DISPONIBLE	SITUACIÓN AL 31 DE DICIEMBRE	
					PLAZAS UTILIZADAS	% OCUPACIÓN
REGIÓN DE AYSÉN	MEDIO LIBRE OCAS	PLA - PROGRAMA DE LIBERTAD ASISTIDA	1	18	14	77,8%
		PLE - PROGRAMA DE LIBERTAD ASISTIDA ESPECIAL	1	25	16	64,0%
		SBC - SERVICIOS EN BENEFICIO DE LA COMUNIDAD Y REPARACION DEL DAÑO	1	35	3	8,6%
	PRIVADO LIBERTAD SENAME	CRC - CENTRO DE INTERNACION EN REGIMEN CERRADO	1	20	6	30%
		CSC - CENTRO SEMICERRADO	1	6	0	0%
REGIÓN DE MAGALLANES Y LA ANTÁRTICA CHILENA	MEDIO LIBRE OCAS	PLA - PROGRAMA DE LIBERTAD ASISTIDA	1	10	1	10%
		PLE - PROGRAMA DE LIBERTAD ASISTIDA ESPECIAL	1	45	17	37,8%
		SBC - SERVICIOS EN BENEFICIO DE LA COMUNIDAD Y REPARACION DEL DAÑO	1	30	13	43,3%
	PRIVADO LIBERTAD SENAME	CRC - CENTRO DE INTERNACION EN REGIMEN CERRADO	1	24	2	8,3%
		CSC - CENTRO SEMICERRADO	1	10	3	30%
<b>TOTAL</b>			<b>158</b>	<b>9.269</b>	<b>4.185</b>	<b>45,2%</b>

Fuente: SENAINFO DEPLAE



#### 4. PROGRAMAS COMPLEMENTARIOS

---

Los programas complementarios, financiados a través de la Ley N°20.032, son programas especializados en los ámbitos de educación e intermediación laboral. Estos tienen como propósito complementar los planes de intervención de los programas principales.

Actualmente la oferta de programas complementarios del área de Justicia Juvenil está compuesta por dos programas: 1) **Programa de Intermediación Laboral (PIL)**, el cual consta de dos líneas de atención, Apresto Laboral (ALA) y Apoyo Psicosocial para la Reinserción (ASR) y 2) **Programas de Apoyo Socioeducativo** para Adolescentes Privados de Libertad y en el medio libre (ASE)<sup>37</sup>.

Durante el 2020 los programas complementarios realizaron 3.831 atenciones. El 79,9% de estas atenciones fueron realizadas por proyectos de “Atención Socioeducativa para Adolescentes Privados de Libertad” (ASE) (n=3.060), le sigue en cuantía de atenciones el Programa de Intermediación Laboral (PIL) que con 717 atenciones representan el 18,7% total de atenciones y, por último, el 1,4% de las atenciones fueron ejecutadas por el “Programa de Apoyo Psicosocial y Reinserción Escolar para Adolescentes Privados de Libertad” (ASR) (n=54).

En cuanto a la **distribución por sexo**, el 90,8% de las atenciones correspondieron a prestaciones entregadas a hombres (n=3.477), mientras el 9,2% de las atenciones iban dirigidas a adolescentes y jóvenes mujeres (n=354). Al considerar **el tramo etario de la población atendida**, el 65,8% de las atenciones se efectuaron a jóvenes 18 años y más (n=2.522), el 29% a adolescentes de entre “16 y 17 años” (n=1110), y el restante 5,2% a adolescentes de entre “14 a 17 años” (n=199).

Por último, en relación a la **distribución territorial** de las atenciones realizadas por programas complementarios, se puede señalar que el 41,5% de las atenciones fueron realizadas por proyectos localizados en la región de Metropolitana (n=1.590); el 8,4% en proyectos de la región de Biobío (n=322) y el 6,6% en proyectos de la región de la Araucanía (n=252) y el 6,1% en proyectos de la región del Maule (n=232).

A continuación, se presentan cruces con variables de interés:

---

<sup>37</sup> El Programa de Apoyo Socioeducativo para Adolescentes Privados de Libertad y en el medio libre (ASE) corresponde a una nueva modalidad de programa especializado en los ámbitos pedagógicos y psicopedagógicos, que reemplazará progresivamente al PROGRAMA de Apoyo Psicosocial y Reinserción escolar para adolescentes privados de libertad (ASR). En ese sentido, los programas ASR, que se visualizan el presente documento, corresponden a aquellos proyectos que aún siguen vigentes.

## 4.1 Atenciones

Tabla 276. Atenciones realizadas en programas complementarios. Año 2020

MODELO DE INTERVENCIÓN	FRECUENCIA	PORCENTAJE
PIL – PROGRAMA DE INTERMEDIACIÓN LABORAL	717	18,7%
ASE - ATENCION SOCIOEDUCATIVA PARA ADOLESCENTES PRIVADOS DE LIBERTAD Y MEDIO LIBRE	3.060	79,9%
ASR - PROGRAMA DE APOYO PSICOSOCIAL Y REINSERCIÓN ESCOLAR PARA ADOLESCENTES PRIVADOS DE LIBERTAD	54	1,4%
<b>TOTAL</b>	<b>3.831</b>	<b>100%</b>

Fuente: SENAINFO DEPLAE

Tabla 277. Atenciones realizadas en programas complementarios, según modelo de intervención, sexo y región. Año 2020

REGIÓN	SEXO	MODELO DE INTERVENCIÓN						TOTAL	
		PIL – PROGRAMA DE INTERMEDIACIÓN LABORAL		ASE - ATENCION SOCIOEDUCATIVA PARA ADOLESCENTES PRIVADOS DE LIBERTAD Y MEDIO LIBRE		ASR - PROGRAMA DE APOYO PSICOSOCIAL Y REINSERCIÓN ESCOLAR PARA ADOLESCENTES PRIVADOS DE LIBERTAD		RECUENTO	% TOTAL
		RECUENTO	% TOTAL	RECUENTO	% TOTAL	RECUENTO	% TOTAL		
REGIÓN DE ÁRICA Y PARINACOTA	Hombres	12	,3%	49	1,3%			61	1,6%
	Mujeres	4	,1%	8	,2%			12	,3%
	Total	16	,4%	57	1,5%			73	1,9%
REGIÓN DE TARAPACÁ	Hombres	22	,6%	102	2,7%			124	3,2%
	Mujeres	3	,1%	22	,6%			25	,7%
	Total	25	,7%	124	3,2%			149	3,9%
REGIÓN DE ANTOFAGASTA	Hombres	48	1,3%	91	2,4%	1	,0%	140	3,7%
	Mujeres	4	,1%	10	,3%	0	0%	14	,4%
	Total	52	1,4%	101	2,6%	1	,0%	154	4,0%
REGIÓN DE ATACAMA	Hombres	15	,4%	73	1,9%			88	2,3%
	Mujeres	0	0%	4	,1%			4	,1%
	Total	15	,4%	77	2,0%			92	2,4%
REGIÓN DE COQUIMBO	Hombres	43	1,1%	137	3,6%			180	4,7%
	Mujeres	6	,2%	14	,4%			20	,5%
	Total	49	1,3%	151	3,9%			200	5,2%
REGIÓN DE VALPARAÍSO	Hombres	69	1,8%	75	2,0%			144	3,8%
	Mujeres	10	,3%	15	,4%			25	,7%
	Total	79	2,1%	90	2,3%			169	4,4%
REGIÓN METROPOLITANA DE SANTIAGO	Hombres	162	4,2%	1.297	33,9%			1.459	38,1%
	Mujeres	12	,3%	119	3,1%			131	3,4%
	Total	174	4,5%	1.416	37,0%			1.590	41,5%
REGIÓN DEL LIBERTADOR GENERAL BERNARDO O'HIGGINS	Hombres	44	1,1%	104	2,7%	49	1,3%	197	5,1%
	Mujeres	3	,1%	5	,1%	4	,1%	12	,3%
	Total	47	1,2%	109	2,8%	53	1,4%	209	5,5%

REGIÓN	SEXO	MODELO DE INTERVENCIÓN						TOTAL	
		PIL – PROGRAMA DE INTERMEDIACIÓN LABORAL		ASE - ATENCIÓN SOCIOEDUCATIVA PARA ADOLESCENTES PRIVADOS DE LIBERTAD Y MEDIO LIBRE		ASR - PROGRAMA DE APOYO PSICOSOCIAL Y REINSERCIÓN ESCOLAR PARA ADOLESCENTES PRIVADOS DE LIBERTAD			
		RECUESTO	% TOTAL	RECUESTO	% TOTAL	RECUESTO	% TOTAL	RECUESTO	% TOTAL
REGIÓN DEL MAULE	Hombres	38	1,0%	171	4,5%			209	5,5%
	Mujeres	1	,0%	22	,6%			23	,6%
	Total	39	1,0%	193	5,0%			232	6,1%
REGIÓN DE ÑUBLE	Hombres	26	,7%	41	1,1%			67	1,7%
	Mujeres	3	,1%	6	,2%			9	,2%
	Total	29	,8%	47	1,2%			76	2,0%
REGIÓN DE BIOBÍO	Hombres	31	,8%	257	6,7%			288	7,5%
	Mujeres	9	,2%	25	,7%			34	,9%
	Total	40	1,0%	282	7,4%			322	8,4%
REGIÓN DE LA ARAUCANÍA	Hombres	46	1,2%	179	4,7%			225	5,9%
	Mujeres	3	,1%	24	,6%			27	,7%
	Total	49	1,3%	203	5,3%			252	6,6%
REGIÓN DE LOS RÍOS	Hombres	22	,6%	78	2,0%			100	2,6%
	Mujeres	3	,1%	5	,1%			8	,2%
	Total	25	,7%	83	2,2%			108	2,8%
REGIÓN DE LOS LAGOS	Hombres	47	1,2%	83	2,2%			130	3,4%
	Mujeres	1	,0%	4	,1%			5	,1%
	Total	48	1,3%	87	2,3%			135	3,5%
REGIÓN DE AYSÉN	Hombres	13	,3%	38	1,0%			51	1,3%
	Mujeres	0	0%	2	,1%			2	,1%
	Total	13	,3%	40	1,0%			53	1,4%
REGIÓN DE MAGALLANES Y LA ANTÁRTICA CHILENA	Hombres	14	,4%	0	0%			14	,4%
	Mujeres	3	,1%	0	0%			3	,1%
	Total	17	,4%	0	0%			17	,4%
<b>TOTAL</b>	<b>Hombres</b>	<b>652</b>	<b>17,0%</b>	<b>2.775</b>	<b>72,4%</b>	<b>50</b>	<b>1,3%</b>	<b>3.477</b>	<b>90,8%</b>
	<b>Mujeres</b>	<b>65</b>	<b>1,7%</b>	<b>285</b>	<b>7,4%</b>	<b>4</b>	<b>,1%</b>	<b>354</b>	<b>9,2%</b>
	<b>Total</b>	<b>717</b>	<b>18,7%</b>	<b>3.060</b>	<b>79,9%</b>	<b>54</b>	<b>1,4%</b>	<b>3.831</b>	<b>100%</b>

Fuente: SENAINFO DEPLAE

Tabla 278. Atenciones realizadas en programas complementarios, según modelo de intervención, sexo y tramo de edad. Año 2020

TRAMO DE EDAD		MODELO DE INTERVENCIÓN						TOTAL	
		PIL – PROGRAMA DE INTERMEDIACIÓN LABORAL		ASE - ATENCION SOCIOEDUCATIVA PARA ADOLESCENTES PRIVADOS DE LIBERTAD Y MEDIO LIBRE		ASR - PROGRAMA DE APOYO PSICOSOCIAL Y REINSENCION ESCOLAR PARA ADOLESCENTES PRIVADOS DE LIBERTAD			
		RECUESTO	% TOTAL	RECUESTO	% TOTAL	RECUESTO	% TOTAL	RECUESTO	% TOTAL
14 - 15 AÑOS	Hombres	0	0%	180	4,7%	7	,2%	187	4,9%
	Mujeres	0	0%	11	,3%	1	,0%	12	,3%
	<b>Total</b>	<b>0</b>	<b>0%</b>	<b>191</b>	<b>5,0%</b>	<b>8</b>	<b>,2%</b>	<b>199</b>	<b>5,2%</b>
16 - 17 AÑOS	Hombres	8	,2%	982	25,6%	24	,6%	1.014	26,5%
	Mujeres	0	0%	93	2,4%	3	,1%	96	2,5%
	<b>Total</b>	<b>8</b>	<b>,2%</b>	<b>1075</b>	<b>28,1%</b>	<b>27</b>	<b>,7%</b>	<b>1.110</b>	<b>29,0%</b>
18 Y MÁS AÑOS	Hombres	644	16,8%	1.613	42,1%	19	,5%	2.276	59,4%
	Mujeres	65	1,7%	181	4,7%	0	0%	246	6,4%
	<b>Total</b>	<b>709</b>	<b>18,5%</b>	<b>1794</b>	<b>46,8%</b>	<b>19</b>	<b>,5%</b>	<b>2.522</b>	<b>65,8%</b>
<b>TOTAL</b>	<b>Hombres</b>	<b>652</b>	<b>17,0%</b>	<b>2.775</b>	<b>72,4%</b>	<b>50</b>	<b>1,3%</b>	<b>3.477</b>	<b>90,8%</b>
	<b>Mujeres</b>	<b>65</b>	<b>1,7%</b>	<b>285</b>	<b>7,4%</b>	<b>4</b>	<b>,1%</b>	<b>354</b>	<b>9,2%</b>
	<b>Total</b>	<b>717</b>	<b>18,7%</b>	<b>3.060</b>	<b>79,9%</b>	<b>54</b>	<b>1,4%</b>	<b>3.831</b>	<b>100%</b>

Fuente: SENAINFO DEPLAE

## VII. NIÑOS, NIÑAS, ADOLESCENTES Y ADULTOS FALLECIDOS MIENTRAS CONTABAN CON VIGENCIA EN ALGUNO DE LOS PROYECTOS DE LA RED SENAME DURANTE EL 2020

### 1. ÁREA DE PROTECCIÓN DE DERECHOS Y ADOPCIÓN

---

Durante el año 2020 fallecieron 65 niños, niñas, adolescentes y adultos (NNAA) mientras recibían atención en el Sistema de Cuidado Alternativo y Ambulatorio de Protección. El 78,5% de los decesos registrados corresponden a NNAA atendidos en el Sistema Ambulatorio de Protección (n=51) y el 21,5% corresponde a NNAA atendidos en el Sistema de Cuidado Alternativo (n=14).

En cuanto a la distribución etaria, el 90,8% de los fallecidos eran usuarios menores de edad (n=59) y el 9,2% corresponden a usuarios mayores de edad (n=6).

Respecto a las tasas brutas de mortalidad<sup>38</sup>, se puede señalar que:

- Durante el 2020 en los programas y residencias del Sistema de Cuidado Alternativo de administración directa, fallecieron 0,66 NNAA por cada mil NNAA atendidos.
- En los programas y centros residenciales del Sistema de Cuidado Alternativo administrados por organismos colaboradores acreditados (OCAS), la tasa de mortalidad es de 0,87 NNAA por cada 1.000 NNAA atendidos en el 2020.
- Por último, en el sistema ambulatorio de la red de protección, incluyendo al Programa de Diagnóstico (DAM) y Oficina de Protección de Derechos (OPD), fallecieron 0,24 NNA por cada 1.000 NNAA atendidos durante el 2020.

---

<sup>38</sup> La tasa bruta de mortalidad mide la frecuencia relativa de fallecimientos en una población dada y en un intervalo de tiempo determinado. Se calcula mediante el cociente entre el número de defunciones ocurridas durante un periodo de tiempo y la población media durante ese periodo; por mil. Para el cálculo de las tasas de mortalidad en este apartado, se consideró como población de referencia, el volumen de niños, niñas, adolescentes y adultos atendidos por línea durante el 2020, a saber:

- Centros residenciales y programas del Sistema de Cuidado Alternativo de Administración Directa: 1.518 NNAA atendidos durante el 2020;
- Centros residenciales y programas del Sistema de Cuidado Alternativo administrado por Organismos Colaboradores: 14.918 NNAA atendidos durante 2020;
- Programas del Sistema Ambulatorio administrado por Organismos Colaboradores: 213.954 NNAA atendidos durante el 2020 (se incluye a los atendidos en DAM y OPD)

## 1.1. Niños, niñas, adolescentes y adultos fallecidos del Sistema de Cuidado Alternativo de Protección

Tabla 279. Fallecimiento de NNAA atendidos en el Sistema de Cuidado Alternativo de Protección. Año 2020

TRAMO DE EDAD	RESIDENCIAS Y PROGRAMAS DE CUIDADO ALTERNATIVO DE ADMINISTRACIÓN DIRECTA	RESIDENCIAS Y PROGRAMAS DE CUIDADO ALTERNATIVO ADMINISTRADOS POR ORGANISMOS COLABORADORES	TOTAL
MENOR DE EDAD	1	13	14
MAYOR DE EDAD	0	0	0
<b>TOTAL</b>	<b>1</b>	<b>13</b>	<b>14</b>

Fuente: SENAINFO DEPLAE

Tabla 280. Tasa de mortalidad de NNAA del Sistema Residencial de Protección (defunciones por cada 1.000 habitantes). Año 2020

RESIDENCIAS Y PROGRAMAS DE CUIDADO ALTERNATIVO DE ADMINISTRACIÓN DIRECTA	RESIDENCIAS Y PROGRAMAS DE CUIDADO ALTERNATIVO ADMINISTRADOS POR ORGANISMOS COLABORADORES OCAS
0,66	0,87

Fuente: SENAINFO DEPLAE

## 1.2. Niños, niñas, adolescentes y adultos fallecidos del Sistema Ambulatorio de Protección

Tabla 281. Fallecimiento de NNAA atendidos en el Sistema Ambulatorio de Protección. Año 2020

TRAMO ETARIO	PROGRAMAS AMBULATORIOS ADMINISTRADOS POR OCAS	TOTAL
MENORES DE EDAD	45	45
MAYORES DE EDAD	6	6
<b>TOTAL</b>	<b>51</b>	<b>51</b>

Fuente: SENAINFO DEPLAE

Tabla 282. Tasa de mortalidad de NNAA atendidos en el Sistema Ambulatorio de Protección (defunciones por cada 1.000 habitantes).

Año 2020

SISTEMA AMBULATORIO DE ORGANISMOS COLABORADORES (OCAS)
0,24

Fuente: SENAINFO DEPLAE

### 1.3. Evolución histórica fallecidos periodo 2017–2020: Niños, niñas, adolescentes y adultos atendidos en el Sistema de Protección

Tabla 283. Evolución n° de fallecimientos de NNAA atendidos en el Sistema de Protección. Periodo 2017-2020

LÍNEA	TRAMO EDAD	Año			
		2017	2018	2019	2020
SISTEMA CUIDADO ALTERNATIVO	Menor de edad	10	13	17	14
	Mayor de edad	20	24	18	0
	<b>Total</b>	<b>30</b>	<b>37</b>	<b>35</b>	<b>14</b>
SISTEMA AMBULATORIO	Menor de edad	47	38	46	45
	Mayor de edad	5	3	0	6
	<b>Total</b>	<b>52</b>	<b>41</b>	<b>46</b>	<b>51</b>
<b>TOTAL</b>		<b>82</b>	<b>78</b>	<b>81</b>	<b>65</b>

Fuente: SENAINFO DEPLAE

## 2. ÁREA DE JUSTICIA JUVENIL

Durante el 2020 fallecieron 47 adolescentes, jóvenes y adultos que cumplían sanciones o medidas cautelares en el Sistema de Justicia Juvenil. 34 de estos decesos corresponden a adolescentes, jóvenes y adultos que cumplían medidas o sanciones en proyectos de medio libre administrados por Organismos Colaboradores Acreditados (OCAS), y 13 decesos corresponde a adolescentes, jóvenes y adultos que cumplían medidas o sanciones en Centros de Administración Directa de SENAME.

Del total de fallecidos, el 68,1% corresponden a usuarios de 18 años y más (n=32) y el 31,9% a usuarios de entre 14 y 17 años de edad (n=15).

Respecto a las tasas brutas de mortalidad<sup>39</sup>, se puede señalar que:

- En los centros de administración directa CIP-CRC no se reportan adolescentes, jóvenes o adultos fallecidos durante el año 2020, por tanto, la tasa de fallecidos es de 0.
- En los Centros de administración directa CSC, la tasa de fallecidos es de 12,23 adolescentes, jóvenes y adultos, por cada 1.000 atendidos en el 2020.
- Por último, en los programas del sistema medio libre, la tasa de mortalidad es de 2,9 adolescentes, jóvenes y adultos, por cada 1.000 atendidos en el 2020.

### 2.1. Adolescentes, Jóvenes y Adultos fallecidos del Sistema Privativo de Libertad de Justicia Juvenil

Tabla 284. Fallecimiento de adolescentes, jóvenes y adultos atendidos en el Sistema Privativo de Libertad de Justicia Juvenil. Año 2020

TRAMO ETARIO	CENTROS DE ADMINISTRACIÓN DIRECTA	CENTROS DE ADMINISTRACIÓN DIRECTA	TOTAL
	CIP-CRC	CSC	
ADOLESCENTES ENTRE 14 AÑOS Y MENORES DE 18 AÑOS	0	4	4
MAYORES DE EDAD	0	9	9
<b>TOTAL</b>	<b>0</b>	<b>13</b>	<b>13</b>

Fuente: SENAINFO DEPLAE

<sup>39</sup> Para el cálculo de las tasas de mortalidad en este apartado, se consideró como población de referencia, el número de adolescentes, jóvenes y adultos atendidos por línea durante el 2020 en el área de Justicia Juvenil, a saber:

- Centros de Administración Directa CIP-CRC (Centro de Internación Provisoria y Centro de Internación en Régimen Cerrado): 1.855 adolescentes, jóvenes y adultos atendidos durante el año 2020.
- Centros de Administración Directa CSC (Centro Semi-Cerrado): 1.063 adolescentes, jóvenes y adultos atendidos durante el año 2020.
- Programas ambulatorios del sistema de medio libre administrados por OCAS: 11.907 adolescentes, jóvenes y adultos atendidos durante el año 2020.



Tabla 285. Tasa de mortalidad de adolescentes, jóvenes y adultos atendidos en el Sistema Privativo de Libertad de Justicia Juvenil. Año 2020

CENTROS DE ADMINISTRACIÓN DIRECTA CIP-CRC	CENTROS DE ADMINISTRACIÓN DIRECTA CSC
0	12,23

Fuente: SENAINFO DEPLAE

## 2.2. Adolescentes, Jóvenes y Adultos fallecidos del Sistema de Medio Libre

Tabla 286. Fallecimiento de adolescentes, jóvenes y adultos atendidos en el Sistema Medio Libre Administrado por Organismos Colaboradores. Año 2020

TRAMO ETARIO	CENTROS Y PROGRAMAS DEL SISTEMA DE MEDIO LIBRE ADMINISTRADO POR ORGANISMOS COLABORADORES
ADOLESCENTES ENTRE 14 AÑOS Y MENORES DE 18 AÑOS	11
Mayores de edad	23
<b>Total</b>	<b>34</b>

Fuente: SENAINFO DEPLAE

Tabla 287. Tasa de mortalidad de adolescentes, jóvenes y adultos atendidos en el Sistema Medio Libre Administrado por Organismos Colaboradores. Año 2020

SISTEMA DE MEDIO LIBRE ADMINISTRADO POR ORGANISMOS COLABORADORES
2,9

Fuente: SENAINFO DEPLAE

### 2.3. Evolución histórica fallecidos periodo 2017–2020: Adolescentes y adultos atendidos en el Sistema de Justicia Juvenil

Tabla 288. Evolución n° de fallecimientos de NNAA atendidos en el Sistema de Justicia Juvenil. Periodo 2017-2020

LÍNEA	TRAMO EDAD	AÑO			
		2017	2018	2019	2020
SISTEMA PRIVATIVO DE LIBERTAD	ADOLESCENTES ENTRE 14 AÑOS Y MENORES DE 18 AÑOS	0	1	1	4
	Mayor de edad	3	6	3	9
	<b>Total</b>	<b>3</b>	<b>7</b>	<b>4</b>	<b>13</b>
SISTEMA MEDIO LIBRE	ADOLESCENTES ENTRE 14 AÑOS Y MENORES DE 18 AÑOS	10	16	14	11
	Mayor de edad	23	18	22	23
	<b>Total</b>	<b>33</b>	<b>34</b>	<b>36</b>	<b>34</b>
<b>TOTAL</b>		<b>36</b>	<b>41</b>	<b>40</b>	<b>47</b>

Fuente: SENAINFO DEPLAE

### 3. SÍNTESIS INFORMACIÓN FALLECIMIENTO DE NIÑOS, NIÑAS, ADOLESCENTES Y ADULTOS

Tabla 289. Niños, niñas, adolescentes y adultos fallecidos mientras contaban con vigencia en alguno de los proyectos de la Red SENAME durante 2020

TRAMO ETARIO	PROTECCIÓN DE DERECHOS			JUSTICIA JUVENIL			TOTAL GENERAL
	SISTEMA DE CUIDADO ALTERNATIVO DE AADD	SISTEMA DE CUIDADO ALTERNATIVO ADMINISTRADO POR OCAS	AMBULATORIOS	CENTROS AADD CIP-CRC	CENTROS AADD CSC	MEDIO LIBRE	
Menores de edad <sup>40</sup>	1	13	45	0	4	11	74
Mayores de edad	0	0	6	0	9	23	38
<b>Total</b>	<b>1</b>	<b>13</b>	<b>51</b>	<b>0</b>	<b>13</b>	<b>34</b>	<b>112</b>

Fuente: SENAINFO DEPLAE

<sup>40</sup> En el caso del área de Justicia Juvenil los menores de edad corresponden a los adolescentes de entre 14 años y menores de 18 años.

## VIII. OFERTA PROGRAMÁTICA DE SENAME<sup>41</sup>

La Oferta Programática del Servicio Nacional de Menores (SENAME) puede definirse como el conjunto de proyectos ejecutados por los distintos Organismos Colaboradores Acreditados de SENAME, que han sido reconocidos como tales a través de un acto administrativo del mismo Servicio y que cuentan con financiamiento para el desarrollo de sus labores dirigidas a la atención de niños, niñas y adolescentes, además de los centros que son administrados directamente, los que cuentan con funcionarios del Servicio y con presupuesto asignado a través de la Ley de Presupuesto.

### 1. ÁREA ADOPCIÓN

#### 1.1. Programas de Adopción Global (PAG)

##### DESCRIPCIÓN:

La Ley de Adopción N° 19.620 define el Programa de Adopción, como el conjunto de actividades tendientes a procurar al niño/a una familia responsable, señalando que sólo podrán intervenir en dichos programas SENAME o los organismos acreditados ante éste<sup>42</sup>.

Las aludidas actividades, dicen relación con los tres actores necesariamente involucrados en todo proceso de adopción: el niño/a que requiere una medida de adopción, su familia de origen y los padres adoptivos. Se consideran en consecuencia en esta modalidad, todas las actividades que, de acuerdo a la ley vigente deben ejecutar los programas de adopción, las que dan origen a los siguientes subprogramas:

- Subprograma de apoyo y orientación a la familia de origen.
- Subprograma recepción y cuidado del niño.
- Subprograma evaluación técnica de los solicitantes y preparación para la adopción.
- Subprograma de búsqueda de orígenes.

**El Subprograma Apoyo y Orientación a la Familia de Origen del Niño/a**, es el conjunto de acciones tendientes a orientar, apoyar y acompañar un proceso de toma de decisión informado y responsable respecto de su hijo/a, a madres, padres y/o familia extensa que:

Ha manifestado sentimientos ambivalentes frente al embarazo, rol parental y futuro del niño/a.

No ha logrado asumir responsablemente sus funciones parentales, vulnerando gravemente sus derechos, situación que ha provocado la institucionalización del hijo/a, como mecanismo de protección.

**El Subprograma Recepción y Cuidado del Niño**, es el conjunto de acciones psicosociales y jurídicas orientadas a determinar la adoptabilidad de los niños/as y adolescentes vulnerados gravemente en sus derechos, a fin de restituir su derecho a vivir en familia, a través de su inserción en una familia adoptiva.

<sup>41</sup> Información extraída desde el documento “Catastro de la Oferta Programática de la red SENAME”, elaborado por el Departamento de Planificación y Control de Gestión. Santiago, mayo 2020. <https://www.sename.cl/web/wp-content/uploads/2020/06/202005-CATASTRO.pdf>

<sup>42</sup> SENAME ejecuta el Programa a través de las Unidades de Adopción existentes en todas las Direcciones Regionales del país. En cuanto a los organismos acreditados para estos efectos, desarrollan el Programa de Adopción con financiamiento propio, pudiendo postular a los concursos públicos que SENAME realice.

**El Subprograma de Evaluación Técnica de los Solicitantes y Preparación para la Adopción**, comprende distintas actividades tendientes a determinar la idoneidad de los/as postulantes para la adopción, buscar y seleccionar a postulantes para los niños/as que lo requieran, como también instancias de fortalecimiento, formación y acompañamiento para el mejor desempeño como familia adoptiva.

**El Subprograma de Búsqueda de Orígenes**, tiene por objetivo brindar asesoría técnica y satisfacer los requerimientos de los usuarios/as, desarrollando acciones orientadoras, mediadoras y facilitadoras, para que las personas adoptadas que buscan antecedentes de sus orígenes tengan acceso a ellos y posteriormente puedan decidir libremente la alternativa de contactarse o eventualmente conocer a su familia biológica.

#### OBJETIVO GENERAL:

Restablecer el derecho del niño/a a vivir y desarrollarse en el seno de una familia que le brinde el afecto y le procure los cuidados tendientes a satisfacer sus necesidades espirituales y materiales, velando por su interés superior, tal como lo establece el artículo 1º de la Ley Nº 19.620.

#### SUJETOS DE ATENCIÓN:

Para los efectos de aplicación de la Ley de Subvenciones, los usuarios de estos subprogramas serán respectivamente:

- **Progenitores o miembros de la familia extensa en conflicto con su maternidad / paternidad** y que requieran asistencia y apoyo para el mejor discernimiento sobre la futura vinculación con su hijo/a o familiar.
- **Niños y niñas declarados por SENAME con proyecciones de adoptabilidad** y, en consecuencia, en condiciones de iniciar la tramitación judicial de susceptibilidad de la adopción.
- Los cónyuges chilenos o extranjeros con residencia permanente en el país, los cónyuges chilenos o extranjeros residentes fuera de Chile, y las personas solteras, divorciadas o viudas, con residencia permanente en Chile, que manifiesten su interés en adoptar un niño/a.
- **Personas adoptadas mayores de edad**, los adoptantes, los ascendientes y descendientes de estos, que deseen localizar a la familia biológica del adoptado.

#### CRITERIOS DE ACCESO:

**Subprograma de Apoyo y orientación a la familia de origen del niño, niña y adolescente:** El ingreso de las/os usuarios/as a este Subprograma puede ser realizado por demanda espontánea o derivados por los Tribunales de Familia, Servicios de Salud, establecimientos de acogida a la mujer embarazada, centros de la red SENAME u otros organismos de la comunidad o derivados por las Unidades de Adopción Regionales.

**Subprograma de Recepción y cuidado del niño, niña o adolescentes:** Los niños, niñas y adolescentes pueden ser ingresados a este sub programa derivados por los Tribunales de Familia o por las Unidades de Adopción Regionales principalmente, además por solicitud de la red de Colaboradores Acreditados y Centros de Administración Directa de SENAME, Servicios de Salud, entre otros.

**Subprograma de Evaluación técnica de los solicitantes y su preparación como familia adoptiva:** Los matrimonios o personas solteras, viudas o divorciadas con residencia en Chile, interesados en adoptar, podrán ingresar a este sub programa a través de una solicitud directa o derivados por las Unidades de Adopción Regionales.

Los matrimonios chilenos o extranjeros residentes fuera de Chile deben postular a través de la Autoridad Central del Estado respectivo o de la autoridad pública u organismo extranjero acreditado, que se encuentre habilitado ante SENAME para actuar como tal, si ese Estado ha ratificado la Convención de la Haya. Si no fuera el caso, los matrimonios podrán ingresar su postulación por intermedio de un organismo estatal o privado autorizado para ello en dicho Estado, o bien, por la vía directa.

**Subprograma de Búsqueda de Orígenes:** El ingreso de las/os usuarios/as a este Subprograma puede ser realizado por demanda espontánea, a través de la página web de SENAME.

## 1.2. Programas de Reparación del Abandono para la Integración

### 1.2.1. PROGRAMAS DE REPARACIÓN DEL ABANDONO PARA LA INTEGRACIÓN DE NIÑOS/AS INSTITUCIONALIZADOS/AS EN FAMILIA ALTERNATIVA A LA DE ORIGEN (PRI)

#### DESCRIPCIÓN:

El proceso de intervención reparatoria especializada considera, a lo menos, 4 fases, cada una de ellas con sus respectivas actividades. Estas fases son: Diagnóstico, Diseño del Plan de Tratamiento Individualizado, Ejecución del Plan de Tratamiento Individualizado, Plan de Egreso del Programa.

Los procesos de intervención debieran implicar un mínimo de 4 meses y un máximo de 6 meses con una sesión a la semana, el que puede prolongarse cuando la complejidad del caso lo amerite.

#### OBJETIVO GENERAL:

Desarrollar en el niño/a institucionalizado/a con proyecciones de integración familiar, un proceso terapéutico orientado a que pueda resignificar diversos aspectos de su historia, integrándolos en su experiencia vital, de modo que logre establecer vínculos sanos y seguros con personas importantes para él/ella, principalmente cuando vaya a ser incorporado/a a una familia alternativa, diferente a la de origen.

#### SUJETOS DE ATENCIÓN:

El Programa Especializado Reparatorio para el egreso con familia alternativa a la de origen, está dirigido a todos los niños y niñas **mayores de 3 años de edad**, que permanecen en Centros Residenciales o Programas de Familias de Acogida de la red, respecto de los cuales, atendido su diagnóstico, no se observa ninguna proyección de reinserción familiar en el largo plazo.

#### CRITERIOS DE ACCESO:

La solicitud de ingreso al Programa debe ser realizado formalmente por las correspondientes Unidades Regionales de Adopción o Protección de Derecho

### 1.2.2. PROGRAMA DE FAMILIA DE ACOGIDA SIMPLE (FAE)

#### DESCRIPCIÓN:

El programa debe desarrollar acciones fundamentales: reclutamiento, selección, apoyo y supervisión a las familias de acogida y la intervención y apoyo al niño, niña o adolescente que ingresa al programa. Este último ámbito se encuentra orientado a la intervención con el niño, niña o adolescente en función de

favorecer las condiciones para que el usuario/a, en el más breve plazo, pueda estabilizarse y residir con una familia permanente.

**OBJETIVO GENERAL:**

Asegurar una atención de calidad bajo condiciones fundamentales de protección, afecto, contención y desarrollo en una familia de acogida, a niños y niñas que se encuentran separados de su medio familiar, mientras se restablece su derecho a vivir en una situación familiar estable, a través de su integración a una familia adoptiva.

**SUJETOS DE ATENCIÓN:**

Podrán ser atendidos en Familias de Acogida Simple, niños/as entre 0 a 5 años, 11 meses y 29 días que presenten una grave vulneración de derechos, ya sea porque la familia de origen carece de las habilidades mínimas para protegerlo/a y ha sido necesario la separación permanente de ésta o bien, debido a que los niños/as han sido cedidos en adopción.

**CRITERIOS DE ACCESO:**

La incorporación al Programa debe ser siempre por autorización judicial, emanada del Tribunal de Familia competente.

## 2. ÁREA PROTECCIÓN DE DERECHOS

---

La oferta programática en el ámbito de la protección y restitución de derechos en Sename da respuesta a una diversidad de vulneraciones de derechos que afectan a niños, niñas y adolescentes, sujetos de intervención del Servicio.

Dicha oferta se compone de:

1. **Programas administrados directamente por SENAME**, los que se desarrollan en el ámbito de los cuidados alternativos. En este contexto, el Servicio cuenta con los Centros de Reparación Especializada (CREAD), y con los Programas de Familia de Acogida (FAE AADD) los cuales a partir de la responsabilidad que le compete al Estado, asume requerimientos específicos para la atención de población altamente vulnerada, que permanece transitoriamente en cuidado alternativo residencial o familiar, bajo su tutela.

2. **La oferta de proyectos adjudicados vía concursos públicos a Organismos Colaboradores Acreditados** está normada desde el año 2005 por la Ley 20.032 de Subvenciones de Sename, la cual define las modalidades de atención y regula la transferencia de recursos públicos a entidades públicas y privadas sin fines de lucro, para la ejecución de proyectos. Las cuatro líneas de acción que determina la ley son las siguientes:

- Centros Residenciales,
- Oficinas de Protección de Derechos (OPD)
- Diagnóstico (DAM) y
- Programas.

A continuación, se describe la oferta de administración directa del Servicio y las modalidades correspondientes a las cuatro líneas de acción antes señalada, su objetivo general, sujetos de atención y criterios de ingreso.

### 2.1. Líneas de acción bajo la administración directa de SENAME

---

#### 2.1.1. CENTROS DE REPARACIÓN ESPECIALIZADA DE ADMINISTRACIÓN DIRECTA (CREAD)

##### DESCRIPCIÓN:

Son una oferta residencial, administrados directamente por el Estado, a nivel nacional existen 11 Centros que se ubican en 6 regiones del país: Región de Arica y Parinacota, Región de Valparaíso, Región del Maule; Región del Biobío; Región de la Araucanía y Región Metropolitana. En la actualidad CREAD Arica está en proceso de implementación. Esta oferta tan específica no sólo debe responder a las necesidades de protección especial inmediata, sino que debe contar con el desarrollo de intervenciones orientadas a resguardar los derechos de protección, activar acciones tendientes a la reparación de daño y a la restitución de derechos. Son programas de atención especializada de protección de derechos para niños, niñas y adolescentes gravemente vulnerados, menores de 18 años y/o en conflicto con la justicia menores de 14 años, que requieren una internación provisoria por ausencia de familia o porque su protección requiere de la separación de ella. Dentro de la estructura organizacional se sitúan en el tercer nivel de complejidad (alta

complejidad). Tomando como referencia al sujeto de atención, en los centros se ha dado una diferenciación dada por rangos etarios, saber:

- Modalidad de Centro Especializado, CREAD para atención de lactantes y pre-escolares (niños y niñas menores de seis años de edad),
- CREAD para atención de niños y niñas mayores de seis años, pero menores de 18 años de edad.

#### **SUJETOS DE ATENCIÓN:**

La población objetivo del Modelo CREAD son los niños, niñas y adolescente, menores de 18 años de edad, que son derivados desde los Tribunales de Familia, por haber sido expuestos a experiencias crónicas de vulneración de derechos y que, a consecuencia de ello, deben ser separados de su familia, de forma de interrumpir la situación de vulneración y brindar la protección de derechos que les corresponde.

Esta población se caracteriza además por presentar múltiples intervenciones fallidas de las redes, que generan procesos de rechazo, baja adherencia y sobre intervención, que tienen a cronificar y agravar los síntomas que presentan los usuarios/as.

#### **OBJETIVO ESTRATÉGICO:**

Reparar el daño que presentan niños, niñas y adolescentes, menores de 18 años enviados por Tribunales que están expuestos a situaciones de alta complejidad.

#### **CRITERIOS DE ACCESO:**

El ingreso al CREAD debe ser siempre por orden judicial.

### 2.1.2. RESIDENCIA FAMILIAR DE ADMINISTRACIÓN DIRECTA (RFA)

#### **DESCRIPCIÓN:**

El acuerdo Nacional por la Infancia, publicado en mayo de 2018, tiene como propósito de promover el desarrollo integral de todos los niños y niñas del país, mediante la implementación de 94 propuestas. Este acuerdo se organiza en torno a tres ejes de acción: protección universal, protección en riesgo de vulneración y protección/restitución. Éste último refiere a los niños, niñas y adolescentes atendidos en la red de SENAME, con énfasis en el grupo que ha debido ser ingresado a residencias de protección y separado de su medio familiar, como medida de protección judicial, ante graves vulneraciones de sus derechos. Al respecto, el Acuerdo Nacional por la Infancia propone mejorar el cuidado residencial y el desarrollo de procesos de intervención para la recuperación y restitución de los derechos de los niños, niñas o adolescentes atendidos, implementando residencias con menor cobertura de atención simultánea, diferenciadas de acuerdo al curso de vida, en ambientes similares al de una familia, con personal especializado y tutores/as capacitados que se constituyan en figuras de referencia para los niños, niñas o adolescentes.

Bajo estas directrices el Servicio Nacional de Menores diseña las Residencias Familiares de Administración Directa (RFA) cuya intervención, para el logro de la recuperación de las experiencias adversas y/o traumáticas, se enfoca en seis aspectos fundamentales:

1. El modelamiento y promoción de vínculos afectivos seguros y bien tratantes;
2. El establecimiento de un contexto emocionalmente seguro con límites claros, en donde pueda desplegar la totalidad de sus conductas sin temor al rechazo, el abandono o el castigo;
3. El fortalecimiento de las habilidades parentales de familiares o adultos relacionados;
4. El fortalecimiento de la vinculación de los/las adolescentes con figuras adultas protectoras;
5. El desarrollo de habilidades para la vida independiente, y



6. La promoción de la vinculación con las redes de protección social y comunitarias.

**SUJETOS DE ATENCIÓN:**

- Residencia Familiar Primera y Segunda infancia: Atención de niños y niñas entre 0 y 8 años 11 meses y 29 días.
- Residencia Familiar Adolescencia Temprana: Atención de niños y niñas entre 9 y 13 años 11 meses y 29 días.
- Residencia Familiar Adolescencia: Atención de adolescentes entre 14 y 17 años 11 meses y 29 días.

**OBJETIVO:**

Restituir el derecho a vivir en familia y contribuir a la recuperación de la experiencia de vulneración vivida por niños, niñas y adolescentes, que han sido separados de su familia de origen por orden de Tribunales con competencia en Familia.

**CRITERIOS DE ACCESO:**

La admisión a la Residencia Familiar de Administración Directa, se establece por disposición de los Tribunales con competencia en materia de Familia.

## 2.1.2. RESIDENCIA DE ALTA ESPECIALIDAD (RAE)

**DESCRIPCIÓN:**

El programa piloto de Residencias de Alta Especialidad (RAE) se constituye en una oferta programática para aquella población de niños, niñas y adolescentes que ingresan a cuidado alternativo residencial por vulneraciones de derechos y que además presentan problemas de salud mental de alta complejidad, y que en contextos residenciales han sido de difícil manejo.

La intervención desarrollada en la Residencia de Alta Especialidad, se caracteriza por ser un espacio transitorio (no más allá de 6 meses) que busca el fortalecimiento de cada niño, niña y adolescente para la promoción de su desarrollo, así como para la mantención de los logros alcanzados en la intervención psiquiátrica. Una vez que se logren los objetivos de la estabilización psicoemocional y conductual, se espera poder reintegrarle a un contexto residencial basado en el curso de vida, de baja cobertura, a fin que allí continúe su proceso de resignificación de la vulneración de derechos. De esta manera, el presente modelo responde a la necesidad de contar con un ambiente y equipo de mayor especialización para el trabajo con sujetos de atención vulnerados en sus derechos que presentan trastornos psiquiátricos estabilizados en su cuadro, que provienen de una Unidad Hospitalaria de Cuidados Intensivos de Psiquiatría (UHCIP) y requieren fortalecer sus recursos individuales, colectivos y relacionales, mediante una intervención biopsicosocial, de acuerdo a la especificidad de sus características y necesidades.

**SUJETOS DE ATENCIÓN:**

La Residencia de Alta Especialidad tiene como sujeto de atención a los niños, niñas y adolescentes de entre 14 a 17 años 11 meses y 29 días, (con excepcionalidad de RAE Providencia quienes trabajarán con niños, niñas y adolescentes entre 10 a 14 años 11 meses y 29 días) ingresados a la Residencia de origen y que permanecen internados en una Unidad de Hospitalización de Cuidados Intensivos, en Psiquiatría (UHCIP) de la red de salud pública, debido a la complejidad de un cuadro clínico en salud mental y que, al egresar requieren de un dispositivo residencial transitorio (RAE) que permita mantener la estabilización lograda en la UHCIP, previo a retornar a la Residencia de origen.

**OBJETIVO:**

Contribuir a la mantención de la estabilización psicoemocional de los niños, niñas y adolescentes que son egresados (alta médica) de una Unidad Hospitalaria de Cuidado Intensivo Psiquiátrico y que requieran de cuidados integrales, de un abordaje de especialidad en salud mental y de rehabilitación intensiva, en un plazo no mayor a 6 meses.

**CRITERIOS DE ACCESO:**

La admisión a la Residencia de Alta Especialidad, se establece por disposición de los Tribunales con competencia en materia de Familia, a través de una derivación ordenada por un juez competente en la causa, como modificación de la medida, luego de ser dados de alta desde una Unidad Hospitalaria de Cuidado Intensivo Psiquiátrico (UHCIP), todo esto en coordinación con el Curador ad litem del niño, niña o adolescente.

## 2.1.2. FAMILIAS DE ACOGIDA DE ADMINISTRACIÓN DIRECTA (FAE AADD)

**DESCRIPCIÓN:**

El proceso de desinternación de niños y niñas de la primera infancia es una tarea del Estado de Chile que tiene la más alta relevancia política, proceso que es coordinado por el Consejo Nacional de la Infancia, a través de la ejecución de un Plan de Acción Intersectorial cuatrienal que permita la transición de un modelo de protección de base residencial hacia un modelo de base familiar y comunitaria. En este contexto Sename crea el un Programa Piloto de Familias de Acogida, administrado directamente por de SENAME, teniendo a la base la responsabilidad que le cabe al Estado de garantizar derechos, particularmente en el caso de los niños y niñas de primera infancia, en concordancia con los instrumentos internacionales relativos a los derechos humanos de la niñez y adolescencia, priorizando a en la población menor de tres años, quienes presentan la mayor vulnerabilidad neuro-psicológica en el desarrollo infantil temprano ante condiciones de institucionalización privación de cuidados parentales en ambientes de convivencia familiar y comunitaria, con consecuencias que pueden llegar a ser irreversibles.

**SUJETOS DE ATENCIÓN:**

Niños/as menores de tres (3) años, con atención preferencial de sus hermanos menores de 18 años que requieran protección, víctimas de graves vulneraciones de derechos que, en razón de tales situaciones, han debido ser separados temporalmente de su núcleo familiar, por orden judicial, mientras se realiza una intervención psicosocial y educativa que permita lograr una solución definitiva de vida en familia.

**OBJETIVO ESTRATÉGICO:**

Brindar una protección integral a través de la atención especializada orientada a la reparación de daño a niños, niñas menores de 3 años y sus hermanos privados de cuidados parentales, mientras se realizan acciones para restablecer su derecho a vivir en una situación familiar definitiva.

**CRITERIOS DE ACCESO:**

La incorporación al Programa debe ser siempre por orden judicial, y para lactantes y niños menores de seis años y sus hermanos menores de 18 años.

## 2.2. Líneas de acción definidas en la Ley 20.032 y ejecutadas por organismos colaboradores acreditados ante SENAME

---

### 2.2.1 CENTROS RESIDENCIALES

Son aquellos destinados a brindar protección e intervención psico-social residencial a niños, niñas y adolescentes vulnerados gravemente en sus derechos, que requieren separación transitoria de su medio familiar de origen mediante una medida de protección judicial de Tribunales de Familia. Esta es una medida excepcional de última ratio, que debe aplicarse cuando no exista otra alternativa de cuidado en un espacio de vida familiar y comunitaria.

En todos los casos, los centros residenciales deben garantizar el ejercicio de derechos de la población atendida, por el menor tiempo posible, e intervenir directamente y en coordinación con la red de servicios especializados de la red de Sename y del espacio local disponibles como soporte a la intervención proteccional de la residencia, con el objeto de subsanar la situación de vulneración que determinó el ingreso y restituir el derecho de los niños/as y adolescentes a vivir en una familia estable y definitiva.

La oferta de centros residenciales, se clasifica en las siguientes modalidades:

#### 2.2.1.1. Residencia de Protección para Mayores (RPM) y Residencias de Protección para Mayores con Programa Especializado Adosado (REM/PER)

##### DESCRIPCIÓN:

Estas modalidades programáticas denominadas **Centros Residenciales de Protección Para Mayores (RPM)** o **Centros Residenciales Para Mayores Con Programa Especializado Adosado (REM/PER)**, están destinadas a la protección de niños, niñas o adolescentes mayores de 6 años y hasta 18 años los que debido a situaciones familiares de alta vulnerabilidad socio-familiar fueron ingresados a cuidado alternativo transitorio en centros de protección residencial. Los centros residenciales tercerizados por el Estado, entregan protección inmediata de la vida diaria de los niños, niñas y adolescentes, vale decir, provisión, buen trato, educación y salud y al mismo tiempo intervención psico-social dirigida a la resignificación de la situación de vulneración, al fortalecimiento de las competencias parentales de crianza y gestión intersectorial de redes comunitarias en el ámbito local.

##### OBJETIVO GENERAL:

Contribuir a la protección de los niños, niñas y adolescentes en situación de grave vulneración de derechos, mediante una intervención residencial transitoria, desarrollada bajo estándares mínimos de calidad.

##### SUJETOS DE ATENCIÓN:

Son niños, niñas o adolescentes entre 6 a 17 años 11 meses y 29 días ingresados con medida de protección judicial en razón de graves vulneraciones de derechos, por las cuales han debido ser separados temporalmente de su núcleo familiar. Excepcionalmente, podrán ingresar niños(as) menores de seis años de edad, cuando son hermanos/as u otras situaciones posibles y necesarias de atender. Son también sujetos de atención las familias o adultos de referencia de los niños, niñas y adolescentes, con quienes la residencia desarrollará procesos de intervención a favor del egreso.

##### CRITERIOS DE ACCESO:

De acuerdo a la legislación vigente (ley Nº20.032), para la línea residencial el 100% de los casos debe ser judicializados, vale decir, con orden de ingreso emanada desde los Tribunales de Familia correspondientes.

#### 2.2.1.2. Residencia Especializada para Mayores con Programa Especializado Adosado (RSP/PER)

##### **DESCRIPCIÓN:**

Estas residencias están destinadas a niños, niñas o adolescentes mayores de 6 años y hasta 18 años que, debido a situaciones familiares de alta vulnerabilidad socio-familiar fueron ingresados a cuidado alternativo transitorio en centros de protección residencial. Los centros residenciales tercerizados por el Estado, entregan protección inmediata de la vida diaria de los niños, niñas y adolescentes, vale decir, provisión, buen trato, educación y salud y al mismo tiempo intervención psico-social dirigida a la resignificación de la situación de vulneración, al fortalecimiento de las competencias parentales de crianza de los adultos relacionados y gestión intersectorial de redes comunitarias en el ámbito local.

##### **OBJETIVO GENERAL:**

Asegurar condiciones de protección residencial transitoria, mediante una intervención especializada, bajo estándares mínimos de calidad, contribuyendo al restablecimiento de los derechos vulnerados, en especial el derecho a vivir en familia.

##### **SUJETOS DE ATENCIÓN:**

Son sujetos de atención pre adolescentes, adolescentes y jóvenes entre 12 a 18 años, que requieren intervención especializada, debido a las consecuencias prolongadas, en el desarrollo social, físico, afectivo, sexual, cognitivo y conductual, de graves vulneraciones de derechos tales como negligencia grave, explotación sexual, situación de vida en la calle, drogadicción, conductas disruptivas y trasgresoras del entorno socio-familiar (inimputables). El sujeto de esta modalidad de atención participa de una serie de prácticas entrelazadas en contextos sociales y culturales caracterizados por distintas manifestaciones de exclusión o integración social precaria, que resultan en una exposición permanente a situaciones de riesgo y desprotección. Si bien el adolescente se configura como el sujeto de atención directo, la familia biológica o quienes puedan asumir el rol protector para el proceso de reinserción familiar, acompañamiento o egreso, también se constituyen en sujetos de atención.

##### **CRITERIOS DE ACCESO:**

De acuerdo a la legislación vigente (ley Nº20.032), para la línea residencial el 100% de los casos debe ser judicializados, vale decir, con orden de ingreso emanada desde los Tribunales de Familia correspondientes.

#### 2.2.1.3. Residencias para Lactantes y Preescolares (RPP) Residencias de Protección para Lactantes y Preescolares con Programa Adosada de Intervención Residencial (RLP-PER)

##### **DESCRIPCIÓN:**

Estas residencias otorgan atención a las necesidades de niños/as pequeños en un ambiente físico y socio-emocional nutricional para el desarrollo infantil temprano, personalizado, de buen trato y con estimulación precoz, que contempla intervención proteccional y psico-social tendiente a favorecer la reunificación del niño/a con su familia biológica, nuclear, extensa u otra alternativa dentro sus propias redes de parentesco o

adoptiva, en el más breve plazo pues su fin es devolver a los niños/as su derecho a la convivencia familiar y comunitaria.

**SUJETOS DE ATENCIÓN:**

Son sujetos de atención niños y niñas de 0 a 5 años 11 meses y 29 días, víctimas de graves vulneraciones de derechos como negligencia grave, maltrato grave, abandono o por situaciones que conllevan a la cesión voluntaria de los padres/madres biológicas han debido ser separados temporalmente de su núcleo familiar de origen, mediante una orden judicial. Estos centros deben recibir preferentemente niños/as a partir de los 4 años hasta 6 años de forma de evitar internación de lactantes y niños menores de 3 años por los efectos dañinos de la internación, los cuales deben orientarse hacia cuidado alternativo familiar en Programas de Familias de Acogida (FAE). Si bien el niño o niña se configura como el sujeto de atención directo, la familia biológica o quienes asuman el rol protector para el proceso de reinserción familiar, también constituyen sujetos de atención de la residencia.

**OBJETIVO GENERAL:**

Contribuir a garantizar la protección de los lactantes y niños/as en primera infancia, desarrollando acciones para la resignificación de experiencias de vulneración y su reinserción en un contexto familiar estable y protector.

**CRITERIOS DE ACCESO:**

De acuerdo a la legislación vigente (ley N°20.032), para la línea residencial el 100% de los casos debe ser judicializados, vale decir, con orden de ingreso emanada desde los Tribunales de Familia correspondientes.

#### 2.2.1.4. Residencias para niños/as con Discapacidad Discreta o Moderada (RDD)

**DESCRIPCIÓN:**

Esta modalidad programática denominada Centros Residenciales Para la Discapacidad Discreta o Moderada (RDD) está destinada a la protección de niños, niñas o adolescentes que debieron ser separados de su familia de origen, debido a situaciones familiares graves que reportan ausencia o inhabilidad transitoria o permanente de parte de las figuras adultas responsables del cuidado y la crianza. Los centros otorgan atención a las necesidades bio-psico-sociales de los niños/as, asegurando adecuada calidad de vida y de satisfacción de las necesidades básicas de provisión, buen trato, educación y salud etc. Estas residencias favorecen la autonomía de los niños/as y la capacidad parental tendiente a fomentar y mantener el vínculo con la familia si no es posible la reinserción familiar.

**SUJETOS DE ATENCIÓN:**

Son niños, niñas y adolescentes con discapacidad mental discreta o moderada, en situación de vulneración grave de derechos, menores de 18 años, que han debido ser separados de su núcleo familiar de origen por razones de negligencia o violencia y que presentan discapacidad intelectual, sensorial o física. Si bien el niño, niña o adolescente se configura como el sujeto de atención directo, la familia biológica o quienes asuman el rol protector para el proceso de reinserción familiar o de mantención de vínculos, también constituyen sujetos de atención de esta línea programática.

**OBJETIVO GENERAL:**

Asegurar condiciones fundamentales de cuidado, participación, provisión y buen trato de cada uno de los niños, niñas o adolescentes ingresados favoreciendo sus condiciones de desarrollo e inclusión social, contribuyendo al mismo tiempo a restituir el derecho a vivir en familia, mediante una atención residencial transitoria o permanente, que se desarrolla bajo estándares mínimos de calidad.

**CRITERIOS DE ACCESO:**

Deben contar con medida de protección emanada por los Tribunales de Familia correspondientes.

### 2.2.1.5. Residencias para Niños y Adolescentes con Discapacidad Mental Grave o Profunda (RDG) y Residencias para niños y adolescentes con discapacidad mental grave o Profunda con Programa Adosado a la Intervención Residencial (RAD-PER)

**DESCRIPCIÓN:**

Estas modalidades están destinadas a la protección de niños, niñas o adolescentes entre 0 y 18 años que presentan vulneraciones de derecho asociada a discapacidad mental grave o profunda, los que debido a situaciones familiares de alta vulnerabilidad socio-familiar fueron ingresados a cuidado alternativo transitorio en centros de protección residencial. Estos centros residenciales tercerizados por el Estado, entregan protección inmediata de la vida diaria de los niños, niñas y adolescentes, vale decir, provisión, buen trato, educación y salud y al mismo tiempo intervención psico-social dirigida a la resignificación de la situación de vulneración, al fortalecimiento de las competencias parentales de crianza de los adultos relacionados y gestión intersectorial de redes comunitarias en el ámbito. Estas residencias deben favorecer la autonomía de los niños/as y adolescentes la capacidad parental tendiente a fomentar y mantener el vínculo con la familia si no es posible la reinserción familiar.

**SUJETOS DE ATENCIÓN:**

Son niños, niñas y adolescentes, en situación de vulneración grave de derechos, menores de 18 años y que podrán permanecer hasta los 24 años, dada su condición de discapacidad intelectual, sensorial o física profunda y vulnerabilidad, que han sido separados de su familia de origen, a través de una medida judicial de protección, debido a situaciones graves de desprotección que afectan su bienestar y desarrollo, de forma de cautelar de manera transitoria su seguridad física y emocional, mientras se define su estabilización familiar, ya sea orientada a la reinserción en la familia biológica, adoptiva o de acogida permanente, o en su defecto, mantención o búsqueda de referentes afectivos estables.

**OBJETIVO GENERAL:**

Asegurar la reinserción familiar de niños, niñas y adolescentes atendidos, mediante una atención residencial transitoria que se desarrolla bajo estándares mínimos de calidad.

Asegurar la mantención de los vínculos familiares de los Niños, Niñas y Adolescentes atendidos, mediante una atención residencial de larga permanencia, que se desarrolla bajo estándares mínimos de calidad.

**CRITERIOS DE ACCESO:**

De acuerdo a la legislación vigente (ley N°20.032), para la línea residencial el 100% de los casos debe ser judicializados, vale decir, con orden de ingreso emanada desde los Tribunales de Familia correspondientes.

### 2.2.1.6. Residencias de Protección para Madres Adolescentes (RPA) y Residencias de Protección para Madres Adolescentes con Programa Especializado Adosado (RMA)

#### DESCRIPCIÓN:

Estas modalidades programáticas denominadas Centros Residencias de protección para madres adolescentes (RPA) y Centros Residencias de protección para madres adolescentes con programa especializado adosado (RMA), están destinadas a la protección de adolescentes embarazadas y madres adolescentes, que presentan alguna situación de grave vulneración de derechos y que no pueden permanecer en un hogar de su red familiar debido a la vulnerabilidad en que se encuentran producto de condiciones inapropiadas para la estabilidad y desarrollo integral de ella y su hijo/a nacido o por nacer. Estos centros residenciales tercerizados por el Estado, entregan protección inmediata de la vida diaria de las adolescentes, vale decir, provisión, buen trato, educación y salud y al mismo tiempo intervención psicosocial dirigida a la resignificación de la situación de vulneración, al fortalecimiento de las competencias parentales de crianza de la adolescente y su hijo/a y de los adultos relacionados de su familia de origen, junto con la gestión intersectorial de redes comunitarias en el ámbito local.

#### OBJETIVO GENERAL:

Contribuir a la restitución de derechos de la adolescente embarazada y de la madre adolescente gravemente vulneradas y sus hijos/as, mediante una intervención residencial transitoria, desarrollada bajo estándares mínimos de calidad.

#### SUJETOS DE ATENCIÓN:

Los sujetos de atención son las adolescentes embarazadas o madres menores de 18 años de edad, en situación de grave vulneración de derechos y sus hijos/as en gestación o nacidos, quienes por la situación de su madre pueden ver afectado su desarrollo integral. Así, el niño en gestación o nacido junto a su madre, son sujetos que requieren el necesario resguardo del período de gestación, lactancia materna y fortalecimiento del vínculo materno-filial. Como sujeto de atención priorizado estas residencias deben atender aquellas madres adolescentes o adolescentes embarazadas en desprotección por encontrarse en situación de calle, con consumo de drogas, en explotación sexual o situaciones de maltrato y negligencia, sin contar con referentes adultos protectores.

#### CRITERIOS DE ACCESO:

De acuerdo a la legislación vigente (ley N°20.032), para la línea residencial el 100% de los casos debe ser judicializados, vale decir, con orden de ingreso emanada desde los Tribunales de Familia correspondientes.

### 2.3. Oficinas de Protección de Derechos (OPD)

Las Oficinas de Protección de Derechos son cofinanciadas entre Sename y un municipio, aunque hay algunos casos de OPD administradas por ONG, y tienen el propósito de contribuir a la instalación de Sistemas Locales de Protección de Derechos que permitan prevenir y dar respuesta oportuna a situaciones de vulneración de derechos de niñas, niños y adolescentes a través de la articulación de actores presentes en el territorio como garantes de derechos, el fortalecimiento de las familias en el ejercicio de su rol parental y la participación sustantiva de niñas, niños, adolescentes, familias y comunidad.

El trabajo de las OPD se organiza en dos componentes metodológicos: “Protección de derechos” y “Gestión intersectorial, articulación territorial y participación de la niñez”.

La OPD establece articulaciones con las instituciones en el contexto local para identificar y generar compromisos que permitan establecer sistemas de alerta temprana que eviten la judicialización y la revictimización de los niños, niñas y adolescentes. El foco de la intervención de los equipos OPD se centra en los recursos familiares para evitar la cronificación de situaciones de vulneración de derechos y apoyar a los adultos responsables de su cuidado con la red de atención social, municipal o comunal, evitando del mismo modo la judicialización de los casos que no lo ameritan.

## 2.3. Línea Diagnóstico

### 2.3.1. MODALIDAD DIAGNÓSTICO AMBULATORIA (DAM)

#### DESCRIPCIÓN:

La modalidad de Diagnóstico Ambulatorio es una instancia especializada abocada a la asesoría jurídico forense, en el ámbito proteccional y penal.

En caso de la **pericia forense proteccional**, el DAM evalúa la existencia o no de la grave vulneración de derechos y asesora al Tribunal de Familia en el ingreso de niños, niñas y adolescentes gravemente vulnerados en sus derechos a la oferta de protección especializada de la red de Sename, en su rol de vía de ingreso a la oferta, para ello considera las necesidades de reparación y restitución de derechos de niños, niñas y adolescentes, sus características, las de sus familias y las condiciones para el ejercicio de la parentalidad. Así también, puede evitar la internación innecesaria, cuando es posible la protección en el medio familiar y comunitario.

En el ámbito de la **pericia forense penal**, es un modelo que exige especialización para dar cumplimiento a los estándares establecidos por el sistema judicial. Ello se relaciona directamente con el acceso a la justicia de niños, niñas y adolescentes víctimas de vulneraciones constitutivas de delito y con evitar la victimización secundaria de estos en el proceso de investigación y sanción a los agresores.

#### OBJETIVO GENERAL:

Contribuir, mediante la realización de evaluaciones periciales, a la toma de decisiones en el ámbito judicial proteccional (Tribunales de Familia) y/o de investigación de delitos (Fiscalía), respecto de las situaciones de niños, niñas y adolescentes víctimas de grave vulneración de derechos.

#### SUJETOS DE ATENCIÓN:

Son sujetos de atención de la modalidad de Diagnóstico Ambulatorio (DAM) todos los niños, niñas y adolescentes menores de 18 años de edad, en situación o sospecha fundada de grave vulneración de derechos especialmente aquellos niños víctimas de vulneraciones de derechos constitutivas de delito, que requieren una pericia forense en lo penal. Cuando sea solicitado, los proyectos DAM deberán evaluar las condiciones para el ejercicio de la parentalidad y el nivel de competencias parentales de la familia de origen u otros adultos significativos que puedan ejercer la protección. Las prestaciones no incluyen pericias por materias contenciosas si no existe la fundada sospecha de vulneración de derechos.



**CRITERIOS DE ACCESO:**

La solicitud de servicios de diagnóstico e ingreso de niños, niñas o adolescentes y los adultos a cargo a un proyecto de Diagnóstico Ambulatorio se concretará vía Tribunales de Familia o Tribunales con competencia común en materias proteccionales o Fiscalías. Si la detección de sospecha o vulneración de derechos se produce en otra instancia, desde la red de Sename o intersector esta deberá ser canalizada y activar el procedimiento judicial correspondiente, en el Tribunal de Familia y/o Fiscalía que corresponda.

## 2.4. Línea Programas

---

Esta línea es la más amplia de las establecidas en la ley N° 20032 y actualmente se compone de las siguientes modalidades que funcionan de manera ambulatoria, con intervenciones donde el foco está puesto en el bienestar y restitución y ejercicio de derechos de los niños, niñas y adolescentes, considerando acciones con las familias o adultos responsables y el entorno socio comunitario.

### 2.4.1. PROGRAMA DE PREVENCIÓN FOCALIZADA (PPF)

**DESCRIPCIÓN:**

El programa interviene ante situaciones de vulneración de derechos de carácter moderado y relacionadas con el contexto familiar que afecten a niños, niñas y adolescentes, y que no ameritan necesariamente la separación del grupo familiar. Por ejemplo, maltrato psicológico leve a moderado; testigo de violencia intrafamiliar no constitutiva de delito; maltrato físico leve a moderado sin denuncias actuales en fiscalía o policía; negligencia moderada no crónica; entre otras. La intervención se organiza desde una mirada ecológica, visualizando a los niños, niñas y adolescentes insertos en un entorno familiar y socio-comunitario y por lo tanto se realiza de manera articulada para superar la situación que originó el ingreso al programa, mediante acciones destinadas a fortalecer los recursos personales de los niños, niñas y adolescentes según la etapa del desarrollo en que se encuentran; fortalecer las competencias y recursos parentales y/o marentales de los adultos a cargo que favorezcan la restitución de los derechos vulnerados de los niños, niñas o adolescentes; y promover la incorporación de co-garantes del entorno familiar y/o comunitario que aporten a la restitución de derechos de los niños, niñas o adolescentes y apoyen en el ejercicio de la parentalidad/marentalidad a los cuidadores principales.

**OBJETIVO GENERAL:**

Fortalecer las competencias de cuidado y crianza de familias y/o adultos significativos de los niños, niñas, adolescentes, de manera de restituirle a estos últimos, los derechos vulnerados, asociados a mediana complejidad, tales como negligencia moderada, testigo de violencia intrafamiliar no constitutiva de delito, maltrato físico y/o psicológico moderado, evitando su cronificación.

**SUJETOS DE ATENCIÓN:**

Los sujetos son niños, niñas y adolescentes de entre 0 y menos de 18 años de edad, afectados por vulneraciones de derechos relacionadas con su contexto familiar, que son de carácter leve o moderado, integrando especialmente a la intervención de los adultos a cargo. Dichas vulneraciones corresponden principalmente a situaciones asociadas a negligencia o maltrato en cualquiera de sus formas (no constitutivo de delito) y cuyas situaciones pueden ser abordadas preventivamente de manera ambulatoria.

**CRITERIOS DE ACCESO:**

Las vías de ingreso, son por derivación los Tribunales de Familia y de las redes locales como establecimientos educacionales, centros de salud, municipio, otros programas u organizaciones del territorio. También, proyectos de la red Sename, particularmente priorizados del listado 24 Horas. Además, pueden ingresar los niños/as o adolescentes y sus familias por demanda espontánea o detección directa del equipo interventor.

#### 2.4.2. PROGRAMA DE PROTECCIÓN ESPECIALIZADA EN EXPLOTACIÓN SEXUAL COMERCIAL INFANTIL Y ADOLESCENTE (PEE)

**DESCRIPCIÓN:**

El programa está destinado a restituir los derechos de los niños, niñas y adolescentes víctimas de explotación sexual comercial, en cualquiera de sus modalidades: explotación infantil y adolescente, turismo sexual, trata de personas con fines sexuales y pornografía infantil, interrumpiendo la vulneración, favoreciendo la reparación del daño, la integración familiar y social y el fortalecimiento de sus capacidades de protección. Los programas han incluido como criterios orientadores: la integralidad de la intervención, la multidimensionalidad de la problemática, la intersectorialidad, el trabajo con el entorno significativo y la definición de las estrategias de persecución jurídica más adecuadas.

**OBJETIVO GENERAL:**

Contribuir al proceso reparatorio de los niños, niñas y adolescentes víctimas de explotación sexual comercial, interrumpiendo la vulneración, favoreciendo la integración familiar y social y el fortalecimiento de sus capacidades de protección.

**SUJETOS DE ATENCIÓN:**

- 1) Niños, niñas y adolescentes menores de 18 años víctimas de explotación sexual comercial, en cualquiera de sus modalidades: explotación sexual comercial infantil y adolescente, turismo sexual, trata de personas con fines sexuales y pornografía infantil.
- 2) Las familias y adultos significativos de los niños, niñas y adolescentes quienes deben ser integrados a procesos de intervención, con el fin de evaluar y potenciar sus capacidades protectoras.

**CRITERIOS DE ACCESO:**

Se consideran como vías de ingreso a este programa los Tribunales de Familia, el Ministerio Público, las derivaciones desde la red de protección social existente en el territorio, incluyendo programas de la Red Sename y la detección realizada por el equipo de trabajo del proyecto.

#### 2.4.3. PROGRAMA ESPECIALIZADO EN TEMÁTICA DE NIÑOS/AS Y/O ADOLESCENTES EN SITUACIÓN DE CALLE (PEC)

**DESCRIPCIÓN:**

Es un programa de atención psico-social, terapéutico y socioeducativo orientado a poner término a la situación de vida en la calle de niños, niñas y adolescentes, adoptando medidas que aseguren la protección y bienestar por parte de familiares o adultos responsables. Para ello, el programa se propone lograr la resignificación de la experiencia de vulneración que lleva a los niños, niñas y adolescentes a estar en

situación de o en la calle; desarrollar y/o potenciar en la familia o adulto responsable las habilidades parentales y el vínculo familiar; articular y coordinar los dispositivos locales y sectoriales según requerimientos de atención de los niños, niñas y adolescentes; potenciar los recursos personales en pos de la autonomía y vida independiente de los adolescentes que carecen de red de apoyo.

#### **SUJETOS DE ATENCIÓN:**

Son sujetos de atención del programa niñas, niños y/o adolescentes menores de 18 años, centrándose en la reparación del daño psicosocial que presenten aquellos que se encuentran viviendo o presentan prolongada permanencia en la calle, se relacionan en grupos de pares, desarrollando circuitos callejeros en lugares públicos, y trasladándose entre territorios, bajo los puentes (denominados “caletas”), en estaciones de trenes, y durante los últimos 5 años con gran presencia en los distintos centros comerciales pertenecientes a una cadena de Mall, también se les puede encontrar en cines, en sitios eriazos, en arterias principales, en sitios públicos de recreación, entre otros, cuya problemática está asociada a conductas tales como consumo problemático de drogas, reiterativa conducta transgresora, explotación sexual comercial infantil o adolescente, mendicidad, entre otras.

#### **OBJETIVO GENERAL:**

Contribuir a poner término a la situación de vida de y en la calle de niños, niñas y adolescentes, adoptando medidas que aseguren la protección y bienestar por parte de familiares o adultos responsables.

#### **CRITERIOS DE ACCESO:**

Se considera como vías de ingreso la demanda espontánea o por la detección directa del proyecto en el territorio, el que debe activar el contexto judicial, cuando las vulneraciones de derechos sean graves o crónicas.

### 2.4.4. PROGRAMA DE PROTECCIÓN ESPECIALIZADA EN MALTRATO Y ABUSO SEXUAL INFANTIL (PRM)

#### **DESCRIPCIÓN:**

Es un programa de intervención psicoterapéutica y social orientado a generar procesos de reparación del daño en niños, niñas y adolescentes que ha sufrido maltrato físico o psicológico grave, constitutivo de delito y/o agresión sexual infantil, mediante intervenciones para interrumpir estas situaciones mediante la activación de mecanismos judiciales requeridos para resolver la situación legal de las víctimas y facilitar el acceso a la justicia; favorecer el proceso de resignificación de estas experiencias y fortalecer los recursos familiares y sociales para el bienestar psicológico y social del niño, niña o adolescente.

#### **SUJETOS DE ATENCIÓN:**

La intervención de los proyectos de reparación está dirigida a todos los niños, niñas y adolescentes menores de 18 años, que han sufrido maltrato físico o psicológico grave y/o agresión sexual, situación que además califica, en términos judiciales, como un hecho constitutivo de delito.

Los hechos de maltrato infantil constitutivo de delito, de acuerdo a la ley nº 19.927 de delitos sexuales, son los siguientes:

- **Agresión sexual, en cualquiera de sus formas, de niños, niñas y adolescentes.** Incluyen la violación, el estupro, el abuso sexual (propio, impropio y/o agravado), sodomía, exposición a niños/as a actos de significación sexual, y pornografía infantil.
- **Maltrato físico grave sufrido por niños, niñas y adolescentes.** Se incluyen aquí a todos los niños, niñas o adolescentes que ven comprometida su integridad física y psicológica a causa del ejercicio de violencia extrema.

**OBJETIVO GENERAL:**

Contribuir al proceso reparatorio del niño, niña o adolescente que ha sufrido maltrato físico o psicológico grave, constitutivo de delito, y/o agresión sexual infantil, buscando la disminución de la sintomatología a nivel físico, emocional y conductual.

**CRITERIOS DE ACCESO:**

Todo niño, niña o adolescente que haya sido víctima de maltrato constitutivo de delito o agresión sexual debe ser ingresado al proyecto, cuente o no con los informes periciales correspondientes. Ello responde al principio de resguardar el interés superior del niño o niña que ha sido gravemente vulnerado en sus derechos, otorgando una atención expedita. La solicitud de ingreso al programa debe ser por derivación formal realizada desde Fiscalías y/o Tribunales de Justicia, de las siguientes maneras:

- Por derivación del Tribunal de Familia, que es el órgano judicial competente para conocer de las medidas proteccionales y/o cautelares.
- Por derivación del Ministerio Público, por vía directa o por intermedio del Tribunal de Familia.
- Excepcionalmente se abre la posibilidad que desde las Direcciones Regionales y red de SENAME, bajo el enfoque de circuito de protección especializada, previa denuncia en Fiscalía, ingrese al proyecto algún niño, niña o adolescente, víctima de abuso sexual y/o maltrato grave, con la obligación posterior de solicitar la medida de protección pertinente en Tribunal de Familia correspondiente si es que la situación lo justifica. En el caso de VIF, si es constitutivo de delito, eventualmente, puede derivar el Juzgado de Garantía y/o Ministerio Público. Con relación a maltrato psicológico puede derivar Tribunal de Familia o dirección regional de SENAME, previo requerimiento a Tribunales de Familia.

#### 2.4.5. PROGRAMA DE INTERVENCIÓN ESPECIALIZADA EN NIÑOS/AS Y ADOLESCENTES QUE PRESENTAN CONDUCTAS ABUSIVAS DE CARÁCTER SEXUAL (PAS)

**DESCRIPCIÓN:**

Esta modalidad, aborda de manera específica la temática de la violencia sexual, buscando prevenir que los niños, niñas y adolescentes que cometen una agresión sexual reiteren este comportamiento. La agresión sexual es un fenómeno complejo que se origina en experiencias de vulneración en la infancia. La intervención temprana puede evitar la cronificación de esta conducta y contribuir a la protección de los niños y niñas víctimas de este comportamiento.

La intervención apunta al reconocimiento y responsabilización del niño, niña o adolescente por los hechos vulneradores hacia otros/as, a la entrega de herramientas para prevenir la reiteración de la conducta sexualmente agresiva, así como a la resignificación de sus propias experiencias como víctima de graves vulneraciones de derechos y a la restitución de los mismos.

**OBJETIVO GENERAL:**

Asegurar la interrupción permanente de conductas abusivas de carácter sexual que presentan adolescentes, a través de la elaboración de dichos actos, el fortalecimiento de factores protectores y la resignificación de las experiencias de grave vulneración de derechos vivenciadas.

**SUJETO DE ATENCIÓN:**

Son sujetos de atención niños, niñas y adolescentes mayores de 10 años y menores de 18 años, que presentan conductas abusivas de carácter sexual, priorizando aquellos que se encuentran en residencias y presentan conductas abusivas de carácter sexual. También, los adolescentes entre 14 y 18 años, que sean formalizados por un delito sexual y reciban una sanción o medida en el medio libre.

**CRITERIOS DE ACCESO:**

Las vías de ingreso son principalmente dos: la disposición judicial desde Tribunales de Familia y la derivación desde la red SENAME, como primera prioridad los niños que provienen de centros residenciales.

En aquellos casos en que la demanda de atención se presente desde la OPD o desde la red SENAME y/o de protección social existente en el territorio y no se hayan realizado acciones judiciales -o en la eventualidad de demandas espontáneas de atención-, se deberá coordinar las acciones para el ingreso del caso con la Dirección Regional correspondiente, para que a través de otros operadores jurídicos, se realicen las acciones judiciales pertinentes tanto para la víctima como para el (la) agresor (a).

Este programa también se presenta como alternativa de respuesta a población que ingresa derivada desde algunos programas de medio libre del ámbito de responsabilidad penal adolescente, correspondiendo a una atención complementaria a la medida o sanción. Esto resulta relevante para el encuadre de la intervención y la coordinación intersectorial en casos de adolescentes derivados desde Fiscalía o Tribunales de Garantía.

#### 2.4.6. PROGRAMA DE INTERVENCIÓN INTEGRAL ESPECIALIZADA (PIE)

**DESCRIPCIÓN:**

El Programa de Intervención Integral Especializada es una modalidad de intervención ambulatoria, que se orienta a la reparación del daño ocasionado por graves vulneraciones de derechos como, negligencia grave, abandono y explotación, a través de la interrupción de las vulneraciones, el desarrollo de competencias de los adultos a cargo para el ejercicio de la protección, y la intervención psicosocial y terapéutica reparatoria con los niños, niñas y adolescentes, todo ello se realiza en coordinación con sectores complementarios (salud, educación, Protección Social, entre otros), con los que se busca desarrollar trabajo en red, que se concreta idealmente en un Plan de Intervención Individual Único con responsabilidades compartidas. El Programa focaliza en la presencia de situaciones de vulneraciones que conllevan conductas disruptivas y trasgresoras en las que participan niños/as y adolescentes.

**OBJETIVO GENERAL:**

Contribuir a la reparación del daño ocasionado a niños, niñas y adolescentes víctimas de negligencia grave, abandono y explotación, favoreciendo la integración familiar y social, logrando como resultado la interrupción de sintomatología y/o de conductas que transgreden derechos de otras personas.

**SUJETOS DE ATENCIÓN:**

Son los niños, niñas y adolescentes menores de 18 años, preferentemente entre 10 y 18 años edad en que producto de las vulneraciones de derechos crónicas existe sintomatología y problemas de integración social. Son sujetos de atención de esta modalidad especialmente víctimas de negligencia grave, abandono familiar

y explotación, que presenten sintomatología y problemas de integración social como transgresión de derechos de otras personas, consumo de drogas, deserción escolar y /o prácticas abusivas de carácter sexual.

La intervención especializada de este proyecto está dirigida a niños, niñas y adolescentes, preferentemente entre 12 y 16 años, que presentan situaciones de alta complejidad.

#### **CRITERIOS DE ACCESO:**

Se considera como vía de ingreso la derivación desde Tribunales de Familia, así como de otros sectores y actores a nivel local (Programa 24 Horas, escuelas, consultorios). A su vez, se abre la posibilidad de atención por demanda espontánea o por la detección directa del proyecto en el territorio.

### 2.4.7. PROGRAMA DE REPRESENTACIÓN JURÍDICA (PRJ)

#### **DESCRIPCIÓN:**

Programas ambulatorios cuyo objetivo es asumir la representación legal de los/as niños/as y adolescentes víctimas de vulneraciones de derecho y sus familias -cuando éstas contribuyan a su protección- ante los tribunales de justicia, utilizando como estrategia la impetración de las correspondientes acciones judiciales que permitan asegurar la debida protección al niño, niña o adolescente y aportar a los procesos reparatorios correspondientes.

#### **OBJETIVO GENERAL:**

Facilitar el acceso a la justicia a los niños, niñas y adolescentes víctimas de vulneraciones de derechos, sean éstas constitutivas o no de delito, mediante la representación jurídica de los mismos ante Tribunales de Familia, Tribunales con competencia en lo penal y Tribunales Superiores de Justicia, según corresponda, y mediante la asesoría legal a programas de cuidado alternativo de SENAME.

#### **SUJETOS DE ATENCIÓN:**

La intervención de este proyecto está dirigida a niños, niñas y adolescentes, menores de 18 años que presentan situaciones de alta complejidad y que son atendidos en programas ambulatorios como en centros residenciales.

#### **CRITERIOS DE ACCESO:**

La demanda reportada desde tribunales al asignar a un abogado o al programa como curador ad litem del niño, niña o adolescente. La derivación directa de los programas que atienden a niños, niñas y/o adolescentes vulnerados en sus derechos y que requieran la representación jurídica ante un proceso penal y/o proteccional.

### 2.4.8. PROGRAMAS FAMILIAS DE ACOGIDA (FAE) CON PROGRAMA DE PROTECCIÓN (PRO)

#### **DESCRIPCIÓN:**

Esta modalidad programática se trata de brindar cuidado alternativo familiar transitorio a niños, niñas y adolescentes que han sido separados de su familia de origen, por orden judicial, para que sean atendidos en un grupo familiar de su familia extensa o consanguínea, o en una familia externa sin vínculos de consanguinidad, si no existe adulto responsable disponible para asumir de manera inmediata su cuidado dentro de las redes familiares existentes, a fin que puedan permanecer en un ambiente de contención,

cuidado y efectiva protección, mientras se desarrollan procesos de intervención psicosocial destinados a la resignificación de los efectos de las vulneraciones, y de fortalecimiento de las competencias parentales de los adultos (familia de origen u otra) con los que se pronostica el egreso e inserción familiar estable del niño, niña o adolescente. El programa de Familias de Acogida es una modalidad de cuidado alternativo familiar que permite reemplazar la internación de niños, niñas y adolescentes en residencias de protección, pues provee entornos familiares de cuidado y trabaja en base a procesos de reclutamiento, selección, apoyo y supervisión de las familias de acogida, y en paralelo con el niño/a o adolescente acogido y su situación familiar. Se trata por tanto de un programa que no tiene carácter adoptivo, si no de cuidado en familias, mientras se resuelven los conflictos y se define una familia de egreso estable que restituya el derecho del niño/a o adolescente a vivir en una familia definitiva.

**SUJETOS DE ATENCIÓN:**

Son sujetos de atención los niños, niñas y adolescentes, en un rango etario de 0 a 18 años, con atención preferencial a niños en primera infancia, víctimas de graves vulneraciones de derecho que -en razón de tales situaciones- han debido ser separados temporalmente de su núcleo familiar, por orden judicial.

**OBJETIVO GENERAL:**

Garantizar la protección de derechos de los niños(as) y adolescentes temporalmente separados de su medio familiar de origen por los tribunales, en una familia alternativa, desarrollándose paralelamente acciones para reparar el daño y restituir su derecho a vivir en un contexto familiar estable y protector.

**CRITERIOS DE ACCESO:**

La integración de un niño/a una familia de acogida es una decisión del Tribunal de Familia, por lo que el trabajo de los equipos psicosociales está estrechamente ligado al proceso judicial, y se realiza en contexto coactivo.

#### 2.4.9. PROGRAMAS AMBULATORIOS DE DISCAPACIDAD (PAD)

**DESCRIPCIÓN:**

Son aquellos destinados a resolver las situaciones de vulneración de derechos ocurridas en niños, niñas y adolescentes vulnerados en sus derechos con discapacidad mediante el fortalecimiento de procesos de desarrollo personal, familiar y social orientados a la inclusión; a favorecer la resignificación de las experiencias de vulneración y discriminación vividas. Para ello se realizan intervenciones destinadas a contribuir al desarrollo de habilidades adaptativas y de autonomía progresiva en los niños, niña y/o adolescentes, conforme su etapa evolutiva, tipo de discapacidad y potencialidades individuales. Así también, se apoya a las figuras, adultas responsables del grupo familiar mediante el fortalecimiento de sus competencias parentales, y se propicia la coordinación entre las redes internas y externas al circuito SENAME.

**SUJETOS DE ATENCIÓN:**

Son todos/as los niños, niñas y adolescentes menores de 18 años o hasta los 24 años, sin discriminación alguna, que presentan vulneraciones de derecho consideradas de alta complejidad por encontrarse asociadas a necesidades especiales de atención producto de una discapacidad.

**OBJETIVO GENERAL:**

Aportar a resolver situaciones de vulneración de derechos de niños, niñas y adolescentes con discapacidad asociada, fortaleciendo sus habilidades de desarrollo personal en familias fortalecidas en sus competencias protectoras a través de prestaciones de la red universal y especial.

#### CRITERIOS DE ACCESO:

Los Programas PAD considerarán principalmente como vías de ingreso la demanda reportada desde Tribunales de Familia y de la oferta programática de SENAME ubicadas en la comuna o las comunas cercanas, al territorio definido para el Programa PAD. Se incorporarán al Programa, de forma prioritaria, sujetos derivados de Centros Residenciales o Programas de Familias de Acogida, (preferentemente si son menores de 6 años), por la Oficina de Protección de Derechos (OPD) y Programas de Diagnóstico Ambulatorio (DAM) correspondiente al territorio aledaño a la ubicación del programa, además de solicitudes de otros programas de la red Sename instalados en el circuito de protección de la red de Sename.

### 2.4.10. PROGRAMA DE INTERVENCIÓN INTEGRAL ESPECIALIZADA (PIE 24 HORAS)

#### DESCRIPCIÓN:

Esta modalidad constituye una oferta de carácter ambulatorio y especializado, que dirige su atención a la interrupción de diversas situaciones que han sido conceptualizadas como de alta complejidad, la restitución de derechos vulnerados y la reparación de daños asociados a dichas vulneraciones, como también a interrupción de conductas transgresoras. Este dispositivo se diseñó el año 2009 en el marco del Programa 24 Horas, que es un modelo de gestión territorial que compromete el accionar de otras instituciones del Estado (Carabineros, Subsecretaría de Prevención del Delito, Salud, entre otros). El abordaje propuesto para esta modalidad es de tipo multidisciplinario, con una orientación principalmente psico y socioeducativa, además de psicoterapéutica, sostenida en una metodología de sistema de tutorías, que acompaña a los niños, niñas, adolescentes y sus familias en sus espacios territoriales. Para el caso de la modalidad en el marco del Programa 24 Horas, cobra particular relevancia el componente de trabajo en redes y de gestión intersectorial. Los PIE 24 Horas cuentan con dos dispositivos complementarios a los cuales pueden derivar de requerirlo sus usuarios/as, los cuales abordan temáticas de reinserción educativa y tratamiento en consumo problemático en alcohol y drogas.

#### OBJETIVO GENERAL:

Contribuir a la interrupción y resignificación de situaciones de vulneración de derechos y prácticas transgresoras de niños, niñas y adolescentes (NNA) en situaciones de alta complejidad provenientes preferentemente del PSI 24 Horas.

#### SUJETOS DE ATENCIÓN:

La intervención especializada de este proyecto está dirigida a niños, niñas y adolescentes, preferentemente entre 10 y 16 años.

#### CRITERIOS DE ACCESO:

Se consideran como vías de ingreso:

- a) Derivaciones desde el Equipo de Detección Temprana, derivaciones desde la Oficina de Protección de Derechos u Oficina de Infancia comunal o Instancia Municipal que administra la información relativa a "Vulneración de Derechos" como motivo de ingreso indicado en el PSI 24 Horas.

Se entenderá operacionalmente como atención preferente que el proyecto asegure al menos la atención simultánea de casos provenientes del PSI 24 Horas, correspondiente al 50% de su



cobertura, derivaciones de otros proyectos de la Red 24 Horas de la comuna y otros actores comunitarios como pueden ser escuelas, consultorios, municipio, organizaciones comunitarias, entre otras; dichas derivaciones deberán corresponder siempre a población del territorio focalizado del proyecto y al perfil de atención de la modalidad.

- b) Detección directa por parte de los equipos en los territorios, considerando que los proyectos se focalizan en sectores de la comuna, con altos índices de vulnerabilidad.

#### 2.4.11. PROGRAMA DE PROTECCIÓN ESPECIALIZADA EN INTERVENCIÓN EDUCATIVA (PDE)

##### **DESCRIPCIÓN:**

Estos programas especializados desarrollan su labor de manera complementaria a otros dispositivos del programa 24 horas, principalmente PIE. Su modelo de intervención tiene una fuerte orientación pedagógica, en coordinación con la intervención psicosocial que desarrolla en programa derivador. Desarrolla su trabajo utilizando metodologías participativas que conecten los contenidos curriculares con las experiencias vitales y del contexto territorial en los cuales desarrollan sus vidas, los niños, niñas y adolescentes. Además, realiza un interesante trabajo de redes para re-conectar o conectar a sus participantes con espacios educativos y culturales, como también sensibiliza en las comunas en las cuales se encuentra inserto el derecho a la educación que tienen todos los niños y niñas. Esta situación, a su vez, se ha planteado como una vulneración de derecho difícil de restituir, tanto por la falta de oferta especializada en reinserción educativa, como por los daños asociados a dicha vulneración en la población desescolarizada, especialmente en casos de niños, niñas y adolescentes con mayor cantidad de años de rezago escolar. Por otra parte, junto con constituir una situación de vulneración que atenta contra las posibilidades efectivas de integración social de niños, niñas y adolescentes, la desescolarización ha sido reconocida como un importante factor de riesgo para el aumento en los niveles de exclusión social, así como para el inicio y mantención de conductas transgresoras y conflictos con la justicia.

##### **OBJETIVO GENERAL:**

Favorecer las condiciones para la reinserción educativa de niños, niñas y adolescentes que se encuentran fuera del sistema escolar, atendidos por el/los proyecto/s PIE (80%) y otros proyectos de la Red 24 Horas, específicamente, OPD, PIB o PPF, Salud Mental y Terapia Multisistémica (20%) de las comunas.

##### **SUJETOS DE ATENCIÓN:**

El proyecto trabajará con niños, niñas y adolescentes menores de 18 años derivados preferentemente por el/los proyecto/s PIE (80%) y otros proyectos de la Red 24 Horas, específicamente, OPD, PIB o PPF, Salud Mental y Terapia Multisistémica (20%), con más de un año fuera del sistema escolar, o bien que se encuentran con menos de un año fuera del sistema escolar, pero con al menos un año de rezago escolar.

##### **CRITERIOS DE ACCESO:**

Derivados preferentemente por el/los proyecto/s PIE (80%) y otros proyectos de la Red 24 Horas, específicamente, OPD, PIB o PPF, Salud Mental y Terapia Multisistémica (20%)

#### 2.4.12. PROGRAMA DE PROTECCIÓN ESPECIALIZADA PARA NIÑOS, NIÑAS Y ADOLESCENTES CON CONSUMO PROBLEMÁTICO DE ALCOHOL Y/U OTRAS DROGAS (PDC)

##### **DESCRIPCIÓN:**

El abordaje propuesto para esta modalidad es de tipo multidisciplinario, con una orientación principalmente clínico, psico y socioeducativa. Estos programas especializados desarrollan su labor de manera complementaria a otros dispositivos del programa 24 horas, principalmente PIE. Dado el carácter intersectorial del Programa 24 Horas, cobra particular relevancia el componente de trabajo en redes y de gestión intersectorial. En esos términos y, junto con constituir una situación de vulneración que atenta contra las posibilidades efectivas de integración social de niños, niñas y adolescentes, es imprescindible abordar el consumo problemático de drogas en tanto ha sido reconocido como un importante factor de riesgo para el aumento en los niveles de exclusión social, así como para el inicio y mantención de conductas transgresoras y conflictos con la justicia. Ante ello, se ha planteado como un eje de intervención prioritario en la implementación del Programa, el desarrollo de dispositivos especializados de intervención orientados a contribuir a la interrupción del consumo de drogas en niños, niñas y adolescentes, a través de estrategias de intervención con un eje clínico y psicosocioeducativo complementario a la intervención desarrolladas por los PIE 24 Horas).

##### **OBJETIVO GENERAL:**

Contribuir a la interrupción del consumo problemático de alcohol y/u otras drogas, en niños, niñas y adolescentes atendidos preferentemente por el/los proyecto/s PIE (80%) y otros proyectos de la Red 24 Horas, específicamente, OPD, PIB o PPF, Salud Mental y Terapia Multisistémica (20%) de la comuna, a través de su incorporación a dispositivos especializados de tratamiento.

##### **SUJETOS DE ATENCIÓN:**

El proyecto trabajará con niños, niñas y adolescentes menores de 18 años.

##### **CRITERIOS DE ACCESO:**

Se considera como vías de ingreso, las derivaciones realizadas por el/los proyecto/s PIE (80%) y otros proyectos de la Red 24 Horas, específicamente, OPD, PIB o PPF, Salud Mental, Terapia Multisistémica (20%) de la comuna, que requiera atención especializada para el consumo problemático de drogas. Cabe señalar, respecto de aquellos casos que cumplen 18 años estando en el programa, podrán ser atendidos conforme a lo que señala el Artículo 2 del Decreto de Ley 2.465 del año 1979, del Ministerio de Justicia, Ley Orgánica del Servicio Nacional de Menores, respecto de la continuidad de atención de adolescentes 18 años y más que están en procesos de escolaridad, hasta los 24 años.

### 3. ÁREA JUSTICIA JUVENIL

---

La implementación de la Ley Nº 20.084 a contar del 08 de junio del año 2007, creó formalmente una nueva institucionalidad jurídica para la población adolescente de nuestro país, dando origen a un procedimiento judicial adecuado a las características de desarrollo y conductas de infracción a la ley de esta población. En este nuevo marco legal, el Servicio Nacional de Menores (SENAME) es el mandatado a cumplir con la labor de hacer efectivo el cumplimiento de las sanciones y medidas dictaminadas por tribunales de justicia con el objetivo de lograr la reinserción social de los (as) adolescentes.

En las siguientes líneas describimos brevemente dichos programas en forma sencilla y accesible para la comprensión de la ciudadanía.

Es importante señalar lo siguiente:

- que todos los ingresos de adolescentes y jóvenes a los programas de medidas y sanciones relativas al sistema de responsabilidad penal adolescente, se producen por decisión de un tribunal de justicia
- que los centros y programas atienden tanto a jóvenes imputados como condenados, entre 14 y 18 años, de ambos sexos, pudiendo ingresar a ellos también jóvenes 18 años y más, siempre que hayan cometido delito antes de la mayoría de edad.
- que la presencia de adultos en centros de cumplimiento de sanciones es excepcional debido a que se produce por la sanción ante delitos cometidos cuando eran menores de edad.
- que el acceso a programas de la oferta complementaria se condiciona siempre a la sujeción de los y las jóvenes a programas ya sea de medidas o sanciones.

Es el área de Justicia Juvenil (DJJ) la que coordina técnicamente y se encarga de la implementación de los siguientes centros y programas:

#### 3.1. Programa Salidas Alternativas (PSA)

---

##### **DESCRIPCIÓN:**

La suspensión condicional del procedimiento, junto a los acuerdos reparatorios entre el imputado y la víctima, constituyen instrumentos que permiten prescindir de la persecución penal íntegra en aquellos casos en que no se considera aconsejable la aplicación de una pena. Se les denomina genéricamente “salidas alternativas”. En lo específico, la salida alternativa surge a raíz del acuerdo entre fiscal y la persona imputada, que es sometido a la aprobación del juez competente, quien, en el evento que lo apruebe, establecerá la o las condiciones que el adolescente deberá cumplir durante un plazo determinado. Dicho plazo no puede ser inferior a un año ni superior a tres. Si el adolescente, durante este período, incumple injustificadamente la o las condiciones impuestas o es formalizado nuevamente, el juez, a petición del fiscal o de la víctima, revocará esta medida y el procedimiento continuará de acuerdo a las reglas generales, es decir, se hará un juicio. Por el contrario, si se cumple el plazo fijado por el juez, sin que se hubiere revocado la suspensión, se extinguirá la acción penal, debiendo el juez, de oficio o a petición de parte, dictar el sobreseimiento definitivo. La población de éste programa corresponde a imputados.

**OBJETIVO:**

A través de la atención psicosocial que se brinda al adolescente se busca fortalecer sus competencias y factores protectores, facilitando su integración en espacios comunitarios, de educación, capacitación, tratamiento del consumo problemático de drogas, entre otros, que contribuyan en su proceso de desarrollo y aporten en la disminución de sus riesgos de reingresos al sistema penal por nuevos delitos.

### 3.2. Programa de Medidas Cautelares Ambulatorias (MCA)

---

**DESCRIPCIÓN:**

Las Medidas Cautelares Ambulatorias ejecutadas en el marco de la ley 20.084, se hallan descritas en el art. 155 b) del Código Procesal Penal, y consisten en la: “sujeción a vigilancia de una persona o institución determinada, las que informarán periódicamente al juez”.

El objetivo central de una medida cautelar es asegurar que se lleven a cabo los fines del procedimiento penal, favoreciendo que el adolescente imputado participe de todas las actuaciones que le sean de su responsabilidad, es decir: asista a audiencias en cualquiera de sus fines, eventuales reconstituciones de escena u otras actividades para las que se requiera su presencia. Para lo cual deberá contar con la supervisión y control de un delegado. La población de éste programa corresponde a imputados.

**OBJETIVO:**

Generar las condiciones, es decir: información, orientación y supervisión y control, para que los/as adolescentes participen y cumplan con todas las actuaciones y obligaciones que se dictaminen en el proceso penal, en el marco del respeto de sus derechos.

### 3.3. Programas de Servicios en Beneficio de la Comunidad y de Reparación del Daño (SBC)

---

**DESCRIPCIÓN:**

La sanción de Servicio en Beneficio de la Comunidad consiste en el cumplimiento de la medida asignada por un juez, ante la cual el adolescente o joven debe realizar actividades de servicio no remuneradas a favor de:

- la colectividad, o
- en beneficio de personas en situación de precariedad.

La duración de estos servicios fluctúa entre 30 horas como mínimo y 120 horas como máximo, no pudiendo excederse de cuatro horas diarias, pues además esto debe ser compatible con la actividad educacional o laboral que el adolescente realice.

La imposición de esta medida requiere que el adolescente esté de acuerdo. Si esto no ocurre, el servicio será sustituido por una sanción superior ambulatoria (no privativa de libertad).

La sanción de Reparación del Daño Causado consiste en que el o la adolescente deba resarcir a la (s) víctima (s) en el perjuicio causado con la infracción, por medio de:

- una prestación en dinero,
- la restitución o reposición de la cosa u objeto de la infracción o,
- un servicio no remunerado en su favor.

En este caso, la imposición de la sanción requerirá que tanto la víctima como el condenado acepten la propuesta del juez. La población de éste programa corresponde a condenados.

**OBJETIVO:**

Está destinado supervisar y guiar un proceso reflexivo del adolescente que le permita cumplir la reparación, ya sea a través del servicio comunitario o la restauración a la víctima, confrontando con el daño causado y brindándole una oportunidad para responsabilizarse de las consecuencias de su conducta.

En el caso del servicio en beneficio de la comunidad la función del programa consiste en seleccionar dentro de la comunidad una actividad idónea para que cada adolescente ingrese a cumplir su servicio y apoyar el cumplimiento velando porque estas actividades se atengan a las normas de protección contra el trabajo y explotación infantil. En algunos casos esto se puede transformar en una oportunidad también para que el adolescente no solo repare la consecuencia de su ofensa, sino también desarrolle habilidades y/o permanezca colaborando o participando en su comunidad, lo que representa un factor de protección contra la continuidad de carreras delictivas.

En el caso de la reparación del daño, el adolescente y la víctima o su representante, estructuran un acuerdo de reparación con la ayuda de un profesional entrenado, que facilita la comunicación entre ambos y posteriormente supervisa y apoya al adolescente para que cumpla con el compromiso adquirido, lo que puede representar una oportunidad para que el adolescente restaure sus relaciones con la víctima, pero a la vez mejore su autoimagen y sentido de responsabilidad en términos de verse capaz de reparar un daño cometido.

### 3.4. Programas de Libertad Asistida (PLA)

---

**DESCRIPCIÓN:**

Consiste en el cumplimiento de una sanción penal dictaminada por un juez, en la cual el adolescente debe ingresar a un programa ambulatorio con intervención personalizada a cargo de un delegado de libertad asistida<sup>43</sup>.

Estos programas requieren la asistencia del joven a actividades educativas, de terapia, de promoción de derechos, de participación, y su asistencia regular al sistema escolar o de enseñanza que le corresponda. Para dar cuenta de esta sanción se elabora un Plan de Intervención Individual (PII) a partir de una evaluación o diagnóstico, estableciendo objetivos acordados con el adolescente, los que se asumen como metas socioeducativas para su futura reinserción social. Este plan debe ser aprobado por el juez competente al igual que las modificaciones que se hagan a partir de la evaluación periódica. Además, en la elaboración del Plan deberá contarse con la participación y acuerdo del adolescente. El Plan establece obligaciones para el adolescente y orienta la acción del delegado, detallando explícitamente los compromisos a los que el/la adolescente estará sujeto a control. Los objetivos del plan deberán ser evaluados permanentemente y los resultados de esta evaluación podrán reorientar las acciones de intervención con miras a la reinserción social. La población de este programa corresponde a condenados.

**OBJETIVO:**

Está destinado a hacer efectivo el cumplimiento de la sanción penal y desarrollar un programa de intervención psicosocial y educativa que contemple supervisión, aprendizaje de habilidades, apoyo en el desarrollo de competencias parentales y preparación y acompañamiento al adolescente para incorporarse a espacios de inserción social, educacional, laboral o de salud.

---

<sup>43</sup> Estos Programas son ejecutados por Organismos No Gubernamentales sin fines de lucro, que han sido acreditados por Sename para la ejecución de proyectos especializados en atención de niños, niñas y adolescentes, subvencionados por el Servicio para dichos efectos.

### 3.5. Programa de Libertad Asistida Especial (PLE)

---

#### DESCRIPCIÓN:

Las sanciones de PLA y PLE tienen en común, la sujeción del adolescente a la intervención ambulatoria controlada de un delegado, de acuerdo a un plan de intervención personalizado que, para todos los casos, será aprobado por el tribunal. Dicho plan estará basado en programas y servicios que favorezcan la integración social del adolescente. El Programa de Libertad Asistida Especial se diferencia de la Libertad Asistida, en que la atención es de mayor intensidad, en cuanto al control y las responsabilidades del adolescente. La población de éste programa corresponde a condenados.

#### OBJETIVO:

Está destinado a hacer efectivo el cumplimiento de la sanción penal y desarrollar un programa de intervención psicosocial y educativa y de supervisión intensiva, dirigido a evitar la mantención de conductas infractoras de ley y favorecer la integración social del adolescente.

### 3.6. Centros de Internación Provisoria (CIP)

---

#### DESCRIPCIÓN:

La internación provisoria es una medida cautelar personal de carácter excepcional, que impone al/a adolescente imputado/a un estado de privación de libertad, decretada por el juez de garantía o el tribunal oral en lo penal, a solicitud del fiscal o del querellante. Esto, con posterioridad a la formalización de la investigación y cuando las demás medidas cautelares personales fueren insuficientes para asegurar las finalidades del proceso. Dado lo anterior, los Centros de Internación Provisoria son establecimientos donde se encuentran adolescentes y adultos imputados de cometer uno o más delitos respecto de quienes el Ministerio Público ha formalizado una investigación en su contra. El tribunal competente decreta como medida cautelar personal durante el proceso, la internación provisoria en conformidad con lo dispuesto en los Art. 32º de la Ley N° 20.084 y los artículos 139º y 140º del CPP. La población de éste programa corresponde a imputados.

#### OBJETIVO:

Dar cumplimiento a la medida cautelar de internación provisoria, ordenada por un juez competente, respecto de adolescentes que han sido imputados/as de infringir la ley penal, en el marco de resguardo de los derechos y garantías establecidos en la ley.

### 3.7. Centros de Internación en Régimen Cerrado (CRC)

---

#### DESCRIPCIÓN:

Corresponden a los centros encargados de hacer efectivo el cumplimiento de las sanciones de internación en régimen cerrado con programa de reinserción social, esto corresponde al cumplimiento efectivo de las condenas decretadas por un tribunal de justicia. Sename administra directamente 17 centros cerrados en todo el país, tres en la Región Metropolitana y uno en cada una de las regiones restantes. De acuerdo a las exigencias legales, en estos centros se debe mantener separados a los adolescentes ingresados de acuerdo a su edad, sexo y condición procesal (en general, a través de casas al interior de los centros). Asimismo, dentro de la oferta programática se incluye atención psicológica y social, escuela, talleres pre laboral y atención por consumo de drogas. Cuentan además con guardia perimetral de Gendarmería de Chile y

equipos de tecnovigilancia, entre otras medidas de seguridad. La población de este programa corresponde a condenados.

**OBJETIVO:**

Dar cumplimiento a la sanción de internación en régimen cerrado ordenada por un juez competente, generando un proceso socio educativo que permita la reinserción social de los adolescentes y garantice el cumplimiento de sus derechos.

### 3.8. Centros Semicerrados (CSC)

**DESCRIPCIÓN:**

La sanción de privación de libertad bajo la modalidad de internación en régimen semicerrado con programa de reinserción social, consiste en la residencia obligatoria del adolescente en un centro de privación de libertad, que posibilita ser desarrollado tanto al interior del recinto como en el medio libre.

Una vez que un juez ha dictaminado una sanción de privación de libertad bajo la modalidad de internación en régimen semicerrado con programa de reinserción social, y se ha determinado su duración, el Director del centro que haya sido designado para su cumplimiento, propondrá al tribunal un régimen o programa personalizado de actividades, que considerará las siguientes prescripciones:

- Las medidas a adoptar para la asistencia y cumplimiento del adolescente del proceso de educación formal o de reescolarización, por lo cual se deberá informar periódicamente al tribunal acerca del cumplimiento y evolución de las medidas aquí referidas.
- El desarrollo periódico de actividades de formación, socioeducativas y de participación, especificando las que serán ejecutadas al interior del recinto y las se desarrollarán en el medio libre. Las actividades a desarrollar en el medio libre contemplarán, a lo menos, ocho horas, no pudiendo llevarse a cabo entre las 22:00 y las 07:00 horas del día siguiente, a menos que excepcionalmente ello sea necesario para el cumplimiento de los fines señalados en las letras precedentes y en el Art. 20.

La población de éste programa corresponde a condenados.

**OBJETIVO:**

Ejecutar la sanción de internación en régimen Semicerrado con Programa de Reinserción Social. Ésta estipula la residencia obligatoria del adolescente en un centro de privación de libertad, sujeto a un programa de reinserción social para ser desarrollado tanto al interior del recinto como en el medio libre (Art. 16 LRPA), lo anterior en el marco de los principios básicos que emanan del “Sistema nacional de atención socioeducativa para adolescentes infractores de ley” propuesto por el Servicio Nacional de Menores.

### 3.9. Programas de Apoyo Psicosocial para Adolescentes Privados de Libertad y en el Medio Libre

**DESCRIPCIÓN:**

El modelo de intervención de estos programas, están orientados a brindar apoyo a la reinserción educativa de los jóvenes, sustentado su práctica en tres áreas generales de intervención: área de nivelación instrumental y cognitiva; área de tutoría, acompañamiento académico y de proyecciones o trayectorias socio-educativas; y área de práctica de redes.

Los jóvenes beneficiarios de estos programas especializados, serán derivados desde las sanciones en medio libre en que se encuentran y desde los Centros Semi cerrados. Esta derivación será sujeta un análisis y evaluación por parte de los delegados y/o profesionales responsables de cada caso en conjunto con los profesionales y con participación del joven.

Serán una instancia de apresto escolar debido a los rezagos y descensos escolares que portan los (as) adolescentes sancionados por la LRPA.

#### **OBJETIVO:**

Implementar una oferta psico-socio-educativa que contribuya en la reinserción social de adolescentes y jóvenes que cumplen sanciones en Programas de Libertad Asistida, Libertad Asistida Especial y Centros Semicerrados a nivel nacional, que presentan rezago y abandono de su escolaridad en enseñanza básica y se encuentran fuera de los circuitos de inclusión social.

#### **Objetivos específicos:**

1. Intervenir académicamente en las dificultades cognitivas de los/as adolescentes y jóvenes trabajando especialmente los descensos en lecto-escritura y cálculo.
2. Desarrollar acciones de acompañamiento sistemáticas para apoyar los procesos de (re)inserción socioeducativa de jóvenes y adolescentes.
3. Implementar una Práctica de Redes permanente para favorecer los procesos de intervención socioeducativa de los/as jóvenes y adolescentes.

### 3.10. Programas de Intermediación Laboral (PIL)

#### **DESCRIPCIÓN:**

Si bien la inversión en capacitación contribuye a mejorar las oportunidades de inserción laboral, el no contar con el consiguiente acompañamiento para favorecer procesos de inserción laboral no permite asegurar el logro de la integración social, finalidad última de las sanciones.

Es por lo anterior, que la intermediación laboral facilita la conexión entre las expectativas, capacidades y potencialidades laborales de cada joven y lo que el mercado laboral y los actores productivos generan como alternativas de colocación, desarrollándose estas acciones en base a un proceso transversal de competencias para el proyecto de vida del joven que apunte al desistimiento de la conducta infractora. La estrategia del programa se basa en integrar y articular una serie de procesos que favorecen la **incorporación** y **mantención** de los jóvenes en ofertas laborales del ámbito formal.

Serán destinatarios/as del Programa de Intermediación Laboral, jóvenes condenados por la Ley N° 20.084 (Responsabilidad Penal Adolescente), y que se encuentren cumpliendo su sanción penal en algunos de los centros de administración de SENAME y/o en algunos de los programas de libertad asistida y libertad asistida especial administrado por Organismos Colaboradores. Se excluyen de los condenados, los/las jóvenes ingresados a SBC.

#### **OBJETIVO:**

Contribuir a la inserción laboral de jóvenes infractores de ley, de ambos sexos, condenados a sanciones de medio libre y privativos de libertad por Ley N° 20.084, a través de un programa que mejore sus condiciones de empleabilidad y los apoye con estrategias de intermediación laboral que asegure tanto su colocación como mantención laboral en empleos del área formal.



**Objetivos Específicos:**

1. Seleccionar a los candidatos idoneos (aptos y/o competentes) para el proceso de Intermediación Laboral.
2. Promover y/o fortalecer las competencias para la empleabilidad de los/las jóvenes beneficiarios del programa, mediante un proceso de apresto laboral que entregue herramientas que faciliten la inserción dentro de un empleo y contribuyendo al mantenimiento de conductas prosociales adquiridas durante su participación en el Programa.
3. Apoyar y fortalecer procesos de intermediación laboral generando acciones para la búsqueda de cupos laborales, contacto con empresas, asesoría y acompañamiento a las mismas, todo ello considerando las características de los/las jóvenes usuarios/as.

### 3.11. Programas de Reinserción Educativa para Adolescentes Privados de Libertad (ASR)

---

**DESCRIPCIÓN:**

Esta oferta consiste en la implementación de Proyectos de Reinserción Educativa en los centros de administración directa que ejecutarán sanciones privativas de libertad. Estos constituyen parte de la oferta que el Servicio Nacional de Menores ha desarrollado en respuesta a lo establecido en el art. 17 inciso 2 de la Ley de Responsabilidad Penal para Adolescentes, la cual señala que se deberá “garantizar la continuidad de los estudios básicos, medios y especializados, incluyendo se reinserción escolar, en el caso de haber desertado del sistema escolar formal, y la participación en actividades de carácter socioeducativo, de formación, de preparación para la vida laboral y de desarrollo personal”.

Al constatar que un porcentaje importante de los jóvenes infractores de ley actualmente privados de libertad en los centros de administración directa del Sename, se encuentra al margen del sistema escolar, con años de sobre-edad o desfase escolar y diferencias notables entre los niveles certificados y los conocimientos realmente adquiridos (analfabetismo por desuso); estos proyectos constituyen alternativas de apoyo socioeducativo en el ámbito juvenil, de tal manera que dichos proyectos formen parte de una intervención socioeducativa amplia y orientada a la plena integración social.

La población de este programa corresponde a condenados.

**OBJETIVO:**

Reinsertar a nivel educativo a la población adolescente que se encuentra en situación de privación de libertad y fuera del sistema escolar.

### 3.11. Programa de Apoyo Socioeducativo para adolescentes privados de libertad/medio libre (ASE)

---

**DESCRIPCIÓN:**

La implementación de la Ley 20.084, establece un Sistema de Responsabilidad de los Adolescentes por infracciones a la Ley Penal, implica para SENAME y para el Estado, dedicar esfuerzos en la implementación de intervenciones que contribuyan en la reinserción social de los(as) adolescentes a través del cese de los actos delictuales y de otros comportamientos antisociales.

En el sentido general de la reinserción social, el Programa de Apoyo Socioeducativo (ASE) se hace cargo en abordar una intervención especializada de carácter pedagógico y psicopedagógico con el fin último de contribuir en la reinserción educativa, trabajando el ámbito específico del acceso y el reconocimiento por parte de los (as) adolescentes de la educación formal, así como también de los aprendizajes que puede brindar la educación informal.

Por lo tanto, en el contexto de las sanciones privativas y no privativas de libertad, esta intervención persigue articular los enfoques de intervención del ámbito psicosocial que implementan los equipos respectivos y el apoyo en la entrega de contenidos y propuestas adecuadas para contribuir en el acceso a la educación en cualquiera de sus modalidades. En ese sentido, la educación, en conjunto y coordinadamente con otras intervenciones del ámbito psicosociales, debe buscar un efecto transformador en el sujeto. De tal manera, que la entrega de conocimiento y su aprendizaje permitan o contribuyan a la habilitación de la persona para la vida social.

#### **OBJETIVO:**

Implementar una oferta socioeducativa que contribuya en la reinserción socioeducativa de adolescentes y jóvenes que cumplen sanciones en Centros Privativos de Libertad, Centros Semi-Cerrado y Programas Medio Libre, que presentan rezago escolar, abandono del sistema educativo y/o requieran de refuerzo escolar, en y para los niveles de enseñanza básica y media.

## **4. OFERTA PROGRAMÁTICA INTERSECTORIAL**

---

Esta oferta la componen aquellas iniciativas de carácter intersectorial y que buscan apoyar el proceso de reinserción social para los/las adolescentes abarcados por los programas que Sename, directa o indirectamente, realiza:

### **4.1. Educación**

---

Tal como en el sistema semicerrado, los adolescentes sancionados en el medio libre se insertan en la oferta regular de educación existente en el territorio, preferentemente en la red de establecimientos denominados “escuelas inclusivas” establecido por el Ministerio de Educación. Asimismo, podrán acceder a otras alternativas educativas que se estimen pertinentes a las características del caso, tales como 3era jornada (vespertina), programas CEIA (Centros de Educación Integral para Adultos), programas especiales de nivelación de Chile Califica y en el caso de que algunos presenten problemas para integrarse en el modelo formal, se contemplan “programas de reinserción educativa (reescolarización)” tendientes a normalizar su situación educativa. Para operacionalizar el acceso de los adolescentes los diversos programas educativos, actualmente se trabaja en la conformación de mesas regionales con el Mineduc que favorecen el acceso a diversas alternativas flexibles o regulares y avancen en la red de escuelas inclusivas.

### **4.2. Tratamiento al consumo problemático de drogas y alcohol**

---

SENDA, en conjunto con MINSAL, SENAME y GENCHI, ponen a disposición del sistema de medio libre, privativos de libertad y secciones juveniles, una oferta de atención para adolescentes infractores con consumo abusivo de drogas (sea por sanción accesoria o por demanda espontánea del adolescente). La atención a las adicciones de drogas y/o alcohol en los jóvenes es uno de las prioridades del nuevo sistema de

justicia penal adolescente, al punto que está considerado como una sanción accesoria en la norma y además está disponible para aquellos que lo soliciten voluntariamente.

Esta oferta es ejecutada por SENDA a través de:

- **camas de corta estadía** disponibles en la oferta hospitalaria de la región y en dispositivos implementados al interior de algunos centros CIP-CRC (Iquique, CMN, Coronel y Valdivia), esto con fines de desintoxicación o compensación psiquiátrica;
- **planes intensivos ambulatorios**, dirigido a consumidores problemáticos y que requieren de tratamiento.
- **planes residenciales**, que corresponden a la internación en centros especializados por un tiempo determinado, para aquellos jóvenes con un compromiso biopsicosocial mayor.

#### 4.3. Capacitación Laboral

---

La oferta programática contempla la incorporación de los jóvenes a cursos de capacitación y la realización de talleres de empleabilidad, cuya finalidad es el desarrollo de habilidades para desenvolverse adecuadamente en el mundo laboral, a través de módulos de formación en competencias laborales (establecido en los Modelos de Formación Laboral para Medio Libre y Centro de Régimen Cerrado).